LK 243



ZENEAKADÉMIA
LISZT MÚZEUM

76801

ZENEAKADÉMIA
LISZT MÚZEUM

ZENEAKADÉMIA
LISZT MÚZEUM

7680

LISZT FERENC HAGYATÉKA

ZENEAKADÉMIA
LISZT MÚZEUM

ZENEMŰVÉSZETI FŐISKOLA
BUDAPEST

ZENEAKADÉMIA
LISZT MÚZEUM

7680

ZENEAKADÉMIA
LISZT MÚZEUM

LISZT FERENC
HAGYATÉKA
ZENEAKADÉMIA
LISZT MÚZEUM

ZENEAKADÉMIA
LISZT MÚZEUM

LISZT FERENC ✦ HAGYATÉKA

Uhlands Gedichte.

ZENEAKADÉMIA
LISZT MÚZEUM

ZENEAKADÉMIA
LISZT MÚZEUM

ZENEAKADÉMIA
LISZT MÚZEUM

LK 243
Zeneművészeti Főiskola
LM 2333/1982
Liszt Múzeum

ZENEAKADÉMIA

79.

LISZT FERENC-KÖNYVTÁR

Uhlands Gedichte

mit Holzschnitten

nach Zeichnungen von

Camphausen, Cloß, Mackart, Max, Schrödter, Schütz.

ZENEAKADÉMIA LISZT MÚZEUM

Stuttgart.

Verlag der J. G. Cotta'schen Buchhandlung.

1867.

ZENEMŰVÉSZETI FŐISKOLA BUDAPEST

ZENEAKADÉMIA LISZT MÚZEUM

ZENEAKADÉMIA
LISZT MÚZEUM

Buchdruckerei der J. G. Cotta'schen Buchhandlung in Stuttgart.

ZENEMŰVÉSZETI FŐISK.
KÖNYVTÁRA-BUDAPEST
LELT. NAPLÓ SZ.: 9303

ZENEAKADÉMIA

LISZT FERENCZ
ZENEAKADÉMIA

Der gegenwärtigen Auflage von Ludwig Uhlands Gedichten schicke ich dieselbe kurze Bemerkung voran, mit welcher ich die bisher von mir besorgten Ausgaben eingeleitet habe.

Bei den häufigen, oft schnell auf einander folgenden Auflagen ist es dem Verfaßer nicht immer möglich gewesen, die Durchsicht selbst zu besorgen, und so haben denn im Laufe vieler Jahre nicht wenige, bald mehr bald minder bedeutende Versehen sich in die Texte geschlichen.

ZENEAKADÉMIA
LISZT MÚZEUM

Diese Beobachtung legte mir den Wunsch nahe, wieder auf die Handschriften des Dichters selbst, so wie auf die ältesten Ausgaben zurückgehen zu können, um durch Vergleichung beider unter sich und mit den neueren Drucken überall den zuverläßigsten urkundlichen Text zu gewinnen.

Die verschiedenen kritischen Hilfsmittel, Handschriften und Drucke, sind mir schon für die Herstellung der im Jahre 1863 erschienenen siebenundvierzigsten Auflage von der Witwe des Dichters, Frau Emilie Uhland, die mir die Herausgabe aufgetragen, zu unbeschränkter Benützung überlaßen worden.

Daß ich so ehrendem Vertrauen durch die innigste Hingebung und ausdauernden Fleiß zu entsprechen mich bemüht, jede Lesart, jede Interpunction wiederholt auf das sorgfältigste erwogen, brauche ich kaum ausdrücklich zu sagen. Vor irgendwelchen eigenmächtigen Änderungen aber hat mich, von allem anderen abgesehen, schon die

ZENEAKADÉMIA
LISZT MÚZEUM

liebende Verehrung bewahrt, die mich von je dem von uns geschiedenen Dichter verbunden.

Die Jahrszahl der Entstehung habe ich den Gedichten nach den eigenhändigen Aufzeichnungen Uhlands beigefügt. In einigen Fällen, wo eine solche fehlte, habe ich die Jahrszahl des ersten Druckes in Klammern angegeben.

Manchen Wünschen hoffe ich durch die auch in dieser Auflage wieder mitgetheilte chronologische Übersicht und die Nachweisung der Anfänge entgegenzukommen.

Ein unvergängliches Denkmal hat Uhland in diesen Gedichten sich gesetzt. Möchte meine Sorge um treue Erhaltung desselben freundliche Anerkennung finden!

Tübingen, 24 September 1866.

Dr Wilhelm Ludwig Holland,

Professor an der Universität.

ZENEAKADÉMIA
LISZT MÚZEUM

Inhalt.

Seite

Vorwort zu der ersten Auflage 1815. 1814. XI

Lieder.

Des Dichters Abendgang. 1805. . . . 3
An den Tod. 1805. 4
Harfnerlied am Hochzeitmahle. 1805. . . 6
Der König auf dem Thurme. 1805. . . 8
Maiklage. 1805. 10
Lied eines Armen. 1805. 12
Gesang der Jünglinge. 1805. 14
Auf ein Kind. 1814. 16
Die Kapelle. 1805. 17
Die sanften Tage. 1805. 18
Im Herbste. 1805. 20
Wunder. 1805. 21
Mein Gesang. 1805. 22
Mönch und Schäfer. 1805. 24
Schäfers Sonntagslied. 1805. 26
Gesang der Nonnen. 1806. 27
Des Knaben Berglied. 1806. 29
Brautgesang. 1807. 31
Entschluß. 1805. 32
Lauf der Welt. 1807. 33
Waldlied. 1807. 34
Seliger Tod. 1807. 34
Untreue. 1807. 35
Die Abgeschiedenen. 1807. 35
Die Zufriedenen. 1808. 36
Hohe Liebe. 1808. 37
Nähe. 1809. 38

Seite

Vorabend. 1809. 39
Der Sommerfaden. 1822. 39
Nachts. 1808. 40
Schlimme Nachbarschaft. 1809. 41
Bauernregel. 1807. 42
Hans und Grete. 1814. 42
Der Schmied. 1809. 43
Jägerlied. 1812. 44
Des Hirten Winterlied. 1809. 45
Lied des Gefangenen. 1807. 47
Der Kirchhof im Frühling. 1822. . . . 48
Frühlingslieder 49
1. Frühlingsahnung. 1812. 2. Frühlingsglaube. 1812. 3. Frühlingsruhe. 1812. 4. Frühlingsfeier 1814. 5. Lob des Frühlings 1811. 6. Frühlingstrost. 1812. 7. Künftiger Frühling. 1827. 8. Frühlingslied des Recensenten. 1812.
Der Ungenannten. 1819. 53
Freie Kunst. 1812. 54
Bitte. 1816. 55
Auf eine Tänzerin. [1829.] 56
Auf einen verhungerten Dichter. 1816. . 57
Das Thal. 1811. 59
Ruhethal. 1812. 61
Morgens. 1861. 61
Abendwolken. 1834. 62
An einem heitern Morgen. 1812. . . . 62
Klage. 1816. 63
Rechtfertigung. 1816. 63
Mailied. 1816. 64
Gruß der Seelen. 1825. 65

ZENEAKADÉMIA LISZT MÚZEUM

	Seite
Auf der Überfahrt. 1823.	66
Die Lerchen. 1834.	68
Dichtersegen. 1834.	68
Maienthau. 1834.	69
Wein und Brot. 1834.	71
Sonnenwende. 1834.	71
Der Mohn. 1829.	73
Die Malve. 1834.	75
Reisen. 1834.	76
Wanderlieder	78
1. Lebewohl. 1807. 2. Scheiden und Meiden. 1811. 3. In der Ferne. 1806. 4. Morgenlied 1811. 5 Nachtreise. 1811. 6 Winterreise. 1811. 7. Abreise. 1811. 8. Einkehr. 1811. 9. Heimkehr. 1811.	
Zimmerspruch. 1812.	84
Verspätetes Hochzeitlied. 1816.	85
Theelied. 1811.	86
Metzelsuppenlied. 1814.	88
Trinklied. 1816.	90
Trinklied. 1812.	92
Lied eines deutschen Sängers. 1814.	95
Auf das Kind eines Dichters. 1814.	96
Vorwärts! 1814.	97
Die Siegesbotschaft. 1814.	99
An das Vaterland. 1814.	100
Die deutsche Sprachgesellschaft. 1817.	101
Ernst der Zeit. 1816.	103
Das neue Mährchen. 1816.	103
Aussicht. 1816.	104
An die Mütter. 1816.	105
An die Mädchen. 1816.	105
Die neue Muse. 1816.	106

Vaterländische Gedichte.

	Seite
1. Am 18 October 1815. 1815.	109
2. Das alte gute Recht. 1816.	111
3. Würtemberg. 1816.	114
4. Gespräch. 1816.	116
5. An die Volksvertreter. 1816.	117
6. Am 18 October 1816. 1816.	118
7. Schwindelhaber. 1816.	121
8. Hausrecht. 1816.	122
9. Das Herz für unser Volk. 1816.	123
10. Neujahrswunsch 1817. 1816.	124
11. Den Landständen zum Christophstag 1817. 1817.	125
12. Gebet eines Würtembergers. 1817.	126
13. Nachruf. 1817.	127
14. Prolog zu dem Trauerspiel „Ernst, Herzog von Schwaben“. 1819.	129
15. Wanderung. 1834.	131

Sinngedichte.

	Seite
An Apollo, den Schmetterling. 1810.	137
Achill. 1809.	137
Narciß und Echo 1809.	138
Die Götter des Alterthums. 1814.	138
Tells Platte. 1810.	138
Die Ruinen. 1810.	139
Begräbniß. 1810.	139
Mutter und Kind. 1807.	139
Merznacht. 1810.	140
Im Mai. 1809.	140
Tausch. 1809.	140
Amors Pfeil. 1810.	140
Traumdeutung. 1808.	141
Die Rosen. 1810.	141
Antwort. 1808.	141
Die Schlummernde. 1807.	141
An Sie. 1809.	142
Greisenworte. 1807.	142
Auf den Tod eines Landgeistlichen. 1813.	143
Nachruf. 1 bis 5. 1831. 6. 1834.	145
Auf den Tod eines Kindes. 1859.	147
Auf einen Grabstein. 1820.	147
In ein Stammbuch. 1825.	148
Auf Wilhelm Hauffs frühes Hinscheiden. 1827.	148
Schicksal. 1810.	149
Auf die Reise. 1854.	150
Glück der Kindheit. [?]	150
Herrschaft. [?]	150

ZENEAKADÉMIA LISZT MÚZEUM

Seite

Sonette. Octaven. Gloſſen.

Vermächtniß. 1811. 153
An Petrarca. 1811. 154
In Varnhagens Stammbuch. 1809. . . 155
An Kerner. 1811. 156
Auf Karl Gangloffs Tod. 1814. . . . 157
An den Unſichtbaren. 1812. 160
Todesgefühl. 1810. 161
Erſtorbene Liebe. 1809. 161
Geiſterleben. 1813. 162
Öder Frühling. 1811. 163
Die theure Stelle. 1811. 164
Die zwo Jungfraun. 1811. 164
Der Wald. 1809. 165
Der Blumenſtrauß. 1811. 166
Entſchuldigung. 1811. 167
Vorſchlag. 1811. 167
Die Bekehrung zum Sonett. 1814. . . 168
Schlußſonett. 1811. 169
An die Bundſchmecker. 1816. 170
An K. M. 1807. 171
Ein Abend. 1808. 172
Rückleben. 1809. 172
Geſang und Krieg. 1. 1813. 2. 1814. 173
Katharina. 1819. 176
Gloſſen 179

1. Der Recenſent. [1813.] 2. Der Romantiker und der Recenſent. 1814. 3. Die Nachtſchwärmer. 1814.

Dramatiſche Dichtungen.

Schildeis. Fragment. 1809. 187
Das Ständchen. [1813.] 194
Normänniſcher Brauch. 1815. 200
Konradin. Fragment. 1819. 210

Balladen und Romanzen.

Entſagung. 1805. 225
Die Nonne. 1805. 227
Der Kranz. 1805. 228
Der Schäfer. 1805. 229
Die Vätergruft. 1805. 231
Die ſterbenden Helden. 1804. 233
Der blinde König. 1804 und 1814. . . 235
Der Sänger. 1805. 238
Gretchens Freude. 1805. 239
Das Schloß am Meere. 1805. 241
Vom treuen Walther. 1805. 243
Der Pilger. 1806. 246
Abſchied. 1806. 248
Des Knaben Tod. 1806. 251
Der Traum. 1806. 252
Drei Fräulein. 1806. 253
Der ſchwarze Ritter. 1806. 258
Der Roſengarten. 1807. 260
Die Lieder der Vorzeit. 1807. 263
Die drei Lieder. 1807. 265
Der junge König und die Schäferin. 1807. 266
Des Goldſchmieds Töchterlein. 1809. . 275
Der Wirthin Töchterlein. 1809. . . . 278
Die Mailänderin. 1815. 279
Sterbeklänge 281

1 Das Ständchen. 1810. 2. Die Orgel. 1834. 3. Die Droſſel. 1834.

Der Leitſtern. 1809. 285
Des Sängers Wiederkehr. 1815. . . . 286
Das Schifflein. 1810. 288
Sängers Vorüberziehn. 1810. 290
Traum. 1811. 291
Der gute Kamerad. 1809. 294
Der Roſenkranz. 1810. 295
Jungfrau Sieglinde. 1812. 299
Der Sieger. 1809. 301
Der nächtliche Ritter. 1810. 302
Der caſtiliſche Ritter. 1810. 303
Sanct Georgs Ritter. 1811. 306
Romanze vom kleinen Däumling. 1812. 311
Romanze vom Recenſenten. 1815. . . . 312
Ritter Paris. 1809. 314
Der Räuber. 1810. 317

ZENEAKADÉMIA
LISZT MÚZEUM

	Seite
Sängerliebe	319
1 Rudello. 1814. 2 Durand. 1814. 3. Der Castellan von Couch. 1812 4. Don Massias. 1812. 5. Dante. 1814.	
Liebesklagen	335
1. Der Student. 1814 2 Der Jäger. 1814.	
Bertran de Born. [1829.]	339
Der Waller. 1829.	342
Die Bidassoabrücke. 1834.	346
Unstern. 1814.	349
Der Ring. 1811.	351
Die drei Schlösser. 1811.	353
Graf Eberhards Weißdorn. 1810.	357
Die Ulme zu Hirsau. [1829.]	359
Münstersage. 1829.	361
Das Reh. 1810.	363
Der weiße Hirsch. 1811.	364
Die Jagd von Winchester. 1810.	365
Harald. 1811.	366
Die Elfen. [1815.]	369
Merlin der wilde. An Karl Mayer. 1829.	372
Die Bildsäule des Bacchus. 1814.	376
Von den sieben Zechbrüdern. 1814.	378
Die Geisterkelter. 1834.	382
Junker Rechberger. 1811.	386
Der Graf von Greiers. 1829.	391
Graf Eberstein. 1814.	393
Schwäbische Kunde. 1814.	395
Die Rache. 1810.	397
Das Schwert. 1809.	398
Siegfrieds Schwert. 1812.	399
Klein Roland. 1808.	401
Roland Schildträger. 1811.	407
König Karls Meerfahrt. 1812.	416
Taillefer. 1812.	419
Das Nothhemd. 1816.	422
Das Glück von Edenhall. 1834.	424
Der letzte Pfalzgraf. 1847.	427
Graf Eberhard der Rauschebart	428
1 Der Überfall im Wildbad. 1815. 2 Die drei Könige zu Heimsen. 1815 3. Die Schlacht bei Reutlingen. 1815. 4. Die Döffinger Schlacht. 1815.	
Der Schenk von Limburg. 1816.	442
Das Singenthal. 1834.	446
Lerchenkrieg. 1847.	449
Ver sacrum. 1829.	452
Der Königssohn. 1807. 1811. 1812.	457
Des Sängers Fluch. 1814.	464
Die versunkene Krone. 1834.	467
Tells Tod. 1829.	469
Die Glockenhöhle. 1834.	473
Die verlorene Kirche. 1812.	474
Das versunkene Kloster. 1834.	477
Mährchen. 1811.	479
Altfranzösische Gedichte.	
Die Königstochter. 1810.	491
Graf Richard Ohnefurcht. 1. 1810. 2. 1810.	493
Legende. 1810.	500
Roland und Alda. 1811.	503
Fortunat und seine Söhne.	
Erstes Buch. 1814. 1815.	511
Zweites Buch. 1815. 1816.	528

ZENEAKADÉMIA LISZT MÚZEUM

LISZT FERENCZ HAGYATÉKA



zu der ersten Auflage 1815.

ZENEAKADÉMIA
LISZT MÚZEUM

Lieder sind wir. Unser Vater
Schickt uns in die offne Welt;
Auf dem kritischen Theater
Hat er uns zur Schau gestellt.
Nennt es denn kein frech Erkühnen,
Leiht uns ein geneigtes Ohr,
Wenn wir gern vor euch Versammelten
Ein empfehlend Vorwort stammelten!
Sprach doch auf den griechschen Bühnen
Einst sogar der Frösche Chor!

ZENEAKADÉMIA
LISZT MÚZEUM

Anfangs ſind wir faſt zu kläglich,
Strömen endlos Thränen aus;
Leben dünkt uns zu alltäglich,
Sterben muß uns Mann und Maus;
Doch man will von Jugend ſagen,
Die von Leben überſchwillt;
Auch die Rebe weint, die blühende,
Draus der Wein, der purpurglühende,
In des reifen Herbſtes Tagen,
Kraft und Freude gebend, quillt.

ZENEAKADÉMIA
LISZT MÚZEUM

Und bei Seite mit dem Prahlen!
Andre ſtehn genug zur Schau,
Denen heiße Mittagsſtrahlen
Abgeleckt den Wehmuthsthau.
Wie bei alten Ritterfeſten
Mit dem Tode zog Hanswurſt,
Alſo folgen ſcherzhaft ſpitzige
Und, wills Gott, erträglich witzige;
Echtes Leid ſpaßt oft zum beſten,
Kennt nicht eiteln Thränendurſt.

ZENEAKADÉMIA

Lieder sind wir nur, Romanzen,
Alles nur von leichtem Schlag,
Wie mans singen oder tanzen,
Pfeifen oder klimpern mag;
Doch vielleicht, wer stillem Deuten
Nachzugehen sich bemüht,
Ahnt in einzelen Gestaltungen
Größeren Gedichts Entfaltungen
Und als Einheit im Zerstreuten
Unsres Dichters ganz Gemüth.

ZENEAKADÉMIA
LISZT MÚZEUM

Bleibt euch dennoch manches kleinlich,
Nehmts für Zeichen jener Zeit,
Die so drückend und so peinlich
Alles Leben eingeschneit!
Fehlt das äußre freie Wesen,
Leicht erkrankt auch das Gedicht;
Aber nun die hingemoderte
Freiheit Deutschlands frisch aufloderte,
Wird zugleich das Lied genesen,
Kräftig steigen an das Licht.

ZENEAKADÉMIA
LISZT MÚZEUM

Seien denn auch wir Verkünder
Einer jüngern Brüderschaar,
Deren Bau und Wuchs gesünder,
Höher sei, als unsrer war!
Dies ist, was wir nicht geloben,
Nein, vom Himmel nur erflehn.
Und ihr selbst ja seid Vernünftige,
Die im Jetzt erschaun das Künftige,
Die an junger Saat erproben,
Wie die Frucht einst wird bestehn.

ZENEAKADÉMIA
LISZT MÚZEUM



ZENEAKADÉMIA

LISZT FERENC • KÖNYVTÁRA

Lieder.

ZENEAKADÉMIA
LISZT MÚZEUM

ZENEAKADÉMIA
LISZT MÚZEUM



An den Tod.

Wer du still im Abendlichte
Wandelst durch der Erde Beet,
Klare Blumen, goldne Früchte
Sammelst, die dir Gott gesät:
Schon', o Tod, was, sanft entzücket,
An des Lebens Brust sich schmiegt,
Sich zum süßen Liede wiegt
Und zum Mutterauge blicket!

Laß der Erde ihre Söhne,
Deren Kraft im Sturme fleugt,
Daß ein freudiges Getöne
Schnell aus todten Wäldern steigt!
Lösche nicht den Geist des Weisen,
Dessen heilgen Sonnenglanz,
Schön verwebt in sichrem Tanz,
Jugendliche Mond' umkreisen!

Auf der Silberwolke fahre
Still dahin zur Sternezeit,
Wo ein Greis am Hausaltare
Jedem Abend Thränen weiht;
Sprich die Namen seiner Lieben,
Führ' ihn auf in ihren Kranz,
Wo des Auges ewgen Glanz
Keiner Trennung Zähren trüben!

ZENEAKADÉMIA
LISZT MÚZEUM

Und den Jüngling, dem die Liebe
Heißes Sehnen aufgeweckt,
Der in ungestilltem Triebe
Offne Arme ausgestreckt,
Dann zur Blumenflur der Sterne
Aufgeschauet liebewarm:
Faſſ' ihn freundlich Arm in Arm,
Trag ihn in die blaue Ferne,

Wo es bräutlich glänzt und hallet,
Liebeathmend ihn umſchließt,
Was ihn geiſtig einſt umwallet
Und mit leiſem Gruß gegrüßt;
Wo es in der Seele maiet,
Die, von neuem Leben jung,
Ewiger Begeiſterung,
Ewigen Geſangs ſich freuet!

ZENEAKADÉMIA
LISZT MÚZEUM

Harfnerlied am Hochzeitmahle.

Feſtlich iſt der Freude Schall
Durch dies hohe Haus geſchwebet
Und ein dumpfer Wiederhall
Aus der Gruft emporgebebet.
In der ſchönen Jubelnacht
Habt der Väter ihr gedacht,
Manche hohe That beſungen
Aus der Vorzeit Dämmerungen.

Oft war dieſes Saales Raum
Schimmervoll bei frohen Feſten,
Wie mit jedem Lenz der Baum
Prangt in friſchen Blüthenäſten.
Ach, die hier in Fröhlichkeit
Treuer Liebe Bund geweiht,
Drunten in der Schlummerhalle
Ruhen ſie beiſammen alle.

Auf des Lebens Bahn dahin
Fleugt der Menſch mit Sturmeseile,
Dann in treuer Freunde Sinn
Dauert er noch kurze Weile.
Durch den Saal, in Erz und Stein,
Stehn der Vorwelt lange Reihn,
Können nicht das Auge heben,
Nicht das Wort der Liebe geben.

ZENEAKADÉMIA LISZT MÚZEUM
ZENEAKADÉMIA

Keine ewig helle That
Hebt dich aus der Nacht der Grüfte;
Niemand sah des Donners Pfad,
Noch den Fittig sanfter Lüfte.
Wie du auf zu Gott geblickt,
Wie des Freundes Hand gedrückt,
Wie der Liebe Kuß gegeben,
Das entschwindet mit dem Leben.

Auch das Kind, das lächelnd sich
In der Mutter Arm geschmieget,
Und der Greis, der wonniglich
Enkel auf dem Schooß gewieget,
Und die Braut, mit Jugendlust
Hängend an des Treuen Brust:
Alle lebten schön und froh,
Alle soll das Lied erheben.



ZENEAKADÉMIA
LISZT MÚZEUM



Der König auf dem Thurme.

Da liegen sie alle die grauen Höhn,
Die dunkeln Thäler in milder Ruh;
Der Schlummer waltet, die Lüfte wehn
Keinen Laut der Klage mir zu.

Für alle hab' ich gesorgt und gestrebt,
Mit Sorgen trank ich den funkelnden Wein;
Die Nacht ist gekommen, der Himmel belebt,
Meine Seele will ich erfreun.

ZENEAKADÉMIA

O du goldne Schrift durch den Sterneraum,
Zu dir ja schau' ich liebend empor;
Ihr Wunderklänge, vernommen kaum,
Wie besäuselt ihr sehnlich mein Ohr!

Mein Haar ist ergraut, mein Auge getrübt,
Die Siegeswaffen hängen im Saal,
Habe Recht gesprochen und Recht geübt;
Wann darf ich rasten einmal?

O selige Rast, wie verlang' ich dein!
O herrliche Nacht, wie säumst du so lang,
Da ich schaue der Sterne lichteren Schein
Und höre volleren Klang!



ZENEAKADÉMIA
LISZT MÚZEUM

ZENEAKADÉMIA
LISZT MÚZEUM



Maiklage.

Leuchtet schon die Frühlingssonne
Über See und Aue hin?
Hat zur Stätte stiller Wonne
Sich gewölbt der Zweige Grün?
Ach, die Gute, die ich meine,
Schenkt mir keinen Maienstrahl,
Wandelt nicht im Blüthenhaine,
Ruhet nicht im Quellenthal.

Ja, es waren schönre Zeiten,
Als in buntbekränzten Reihn
Hirten mit den süßen Bräuten
Walleten zum Opferhain;
Als die Jungfrau, Krüge tragend,
Oft zum kühlen Brunnen trat
Und der Wandrer, sehnlich fragend,
Sie um Trunk und Liebe bat.

ZENEAKADÉMIA
LISZT MÚZEUM

Ach, das Toben roher Stürme
Riß den goldnen Frühling fort;
Schlösser stiegen auf und Thürme,
Traurig saß die Jungfrau dort,
Lauschte nächtlichem Gesange,
Sah hinab ins Schlachtgewühl,
Sah es, wie im Waffendrange
Ihr getreuer Streiter fiel.

Und ein Alter dumpf und trübe
Lagerte sich auf die Welt,
Das die schöne Jugendliebe
Wie ein Traum befangen hält.
Im Vorübereilen grüßen
Sich mit Blicken voll von Schmerz,
Die sich fest und ewig schließen
Möchten an das treue Herz.

Welkt, ihr Blumen und ihr Bäume,
Höhnet nicht der Liebe Schmerz!
Sterbet auch, ihr Jugendkeime!
Schmachte hin, du volles Herz!
In die öde Nacht der Grüfte
Sinkt, ihr Jünglinge, hinab!
Flieder wallen in die Lüfte,
Rosen blühn um euer Grab.

ZENEAKADÉMIA
LISZT MÚZEUM



Lied eines Armen.

Ich bin so gar ein armer Mann
Und gehe ganz allein.
Ich möchte wohl nur einmal noch
Recht frohen Muthes sein.

In meiner lieben Eltern Haus
War ich ein frohes Kind,
Der bittre Kummer ist mein Theil,
Seit sie begraben sind.

Der Veilchen Gärten seh' ich blühn,
Ich seh' die goldne Saat,
Mein ist der unfruchtbare Weg,
Den Sorg' und Mühe trat.

Doch weil' ich gern mit stillem Weh
In froher Menschen Schwarm
Und wünsche jedem guten Tag
So herzlich und so warm.

O reicher Gott, du ließest doch
Nicht ganz mich freudenleer;
Ein süßer Trost für alle Welt
Ergießt sich himmelher.

ZENEAKADÉMIA LISZT MÚZEUM

Noch steigt in jedem Dörflein ja
Dein heilig Haus empor;
Die Orgel und der Chorgesang
Ertönet jedem Ohr.

Noch leuchtet Sonne, Mond und Stern
So liebevoll auch mir,
Und wann die Abendglocke hallt,
Da red' ich, Herr, mit dir.

Einst öffnet jedem Guten sich
Dein hoher Freudensaal,
Dann komm' auch ich im Feierkleid
Und setze mich ans Mahl.

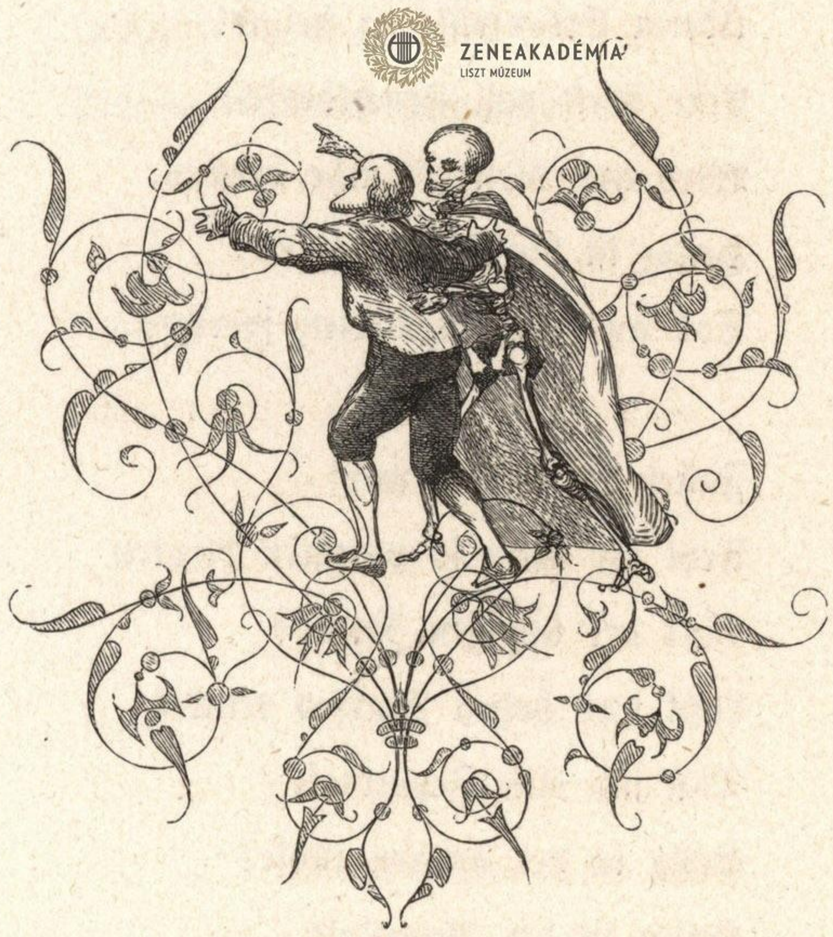

ZENEAKADÉMIA
LISZT MÚZEUM



Gesang der Jünglinge.

Heilig ist die Jugendzeit.
Treten wir in Tempelhallen,
Wo in düstrer Einsamkeit
Dumpf die Tritte wiederschallen!
Edler Geist des Ernstes soll
Sich in Jünglingsseelen senken,
Jede still und andachtsvoll
Ihrer heilgen Kraft gedenken.

Gehn wir ins Gefild hervor,
Das sich stolz dem Himmel zeiget,
Der so feierlich empor
Überm Erdenfrühling steiget!
Eine Welt voll Fruchtbarkeit
Wird aus dieser Blüthe brechen.
Heilig ist die Frühlingszeit,
Soll an Jünglingsseelen sprechen.

Fasset die Pokale nur!
Seht ihr nicht so purpurn blinken
Blut der üppigen Natur?
Laßt uns hohen Muthes trinken,
Daß sich eine Feuerkraft
Selig in der andern fühle!
Heilig ist der Rebensaft,
Ist des Jugendschwungs Gespiele.

ZENEAKADÉMIA
LISZT MÚZEUM

Seht das holde Mädchen hier!
Sie entfaltet sich im Spiele;
Eine Welt erblüht in ihr
Zarter, himmlischer Gefühle.
Sie gedeiht im Sonnenschein,
Unsre Kraft in Sturm und Regen.
Heilig soll das Mädchen sein,
Denn wir reifen uns entgegen.

Darum geht in Tempel ein,
Edeln Ernst in euch zu saugen!
Stärkt an Frühling euch und Wein,
Sonnet euch an schönen Augen!
Jugend, Frühling, Festpokal,
Mädchen in der holden Blüthe
Heilig sein sie allemal
Unsrem ernsteren Gemüthe!

ZENEAKADÉMIA
LISZT MÚZEUM



Auf ein Kind.

Aus der Bedrängniß, die mich wild umkettet,
Hab' ich zu dir mich, süßes Kind, gerettet,
Damit ich Herz und Augen weide
An deiner Engelfreude,
An dieser Unschuld, dieser Morgenhelle,
An dieser ungetrübten Gottesquelle.

ZENEAKADÉMIA
LISZT MÚZEUM

LISZT FERENCZ HAGYATÉKA



Die Kapelle.

Droben ſtehet die Kapelle,
Schauet ſtill ins Thal hinab,
Drunten ſingt bei Wieſ' und Quelle
Froh und hell der Hirtenknab.

Traurig tönt das Glöcklein nieder,
Schauerlich der Leichenchor;
Stille ſind die frohen Lieder
Und der Knabe lauſcht empor.

Droben bringt man ſie zu Grabe,
Die ſich freuten in dem Thal.
Hirtenknabe, Hirtenknabe,
Dir auch ſingt man dort einmal.

ZENEAKADÉMIA LISZT MÚZEUM



Die sanften Tage.

Ich bin so hold den sanften Tagen,
Wann in der ersten Frühlingszeit
Der Himmel, blaulich aufgeschlagen,
Zur Erde Glanz und Wärme streut,
Die Thäler noch von Eise grauen,
Der Hügel schon sich sonnig hebt,

Die Mädchen sich ins Freie trauen,
Der Kinder Spiel sich neu belebt.

Dann steh' ich auf dem Berge droben
Und seh' es alles, still erfreut,
Die Brust von leisem Drang gehoben,
Der noch zum Wunsche nicht gedeiht.
Ich bin ein Kind und mit dem Spiele
Der heiteren Natur vergnügt,
In ihre ruhigen Gefühle
Ist ganz die Seele eingewiegt.

Ich bin so hold den sanften Tagen;
Wann ihrer mild besonnten Flur
Gerührte Greise Abschied sagen,
Dann ist die Feier der Natur.
Sie prangt nicht mehr mit Blüth' und Fülle,
All ihre regen Kräfte ruhn,
Sie sammelt sich in süße Stille,
In ihre Tiefen schaut sie nun.

Die Seele, jüngst so hoch getragen,
Sie senket ihren stolzen Flug,
Sie lernt ein friedliches Entsagen,
Erinnerung ist ihr genug.
Da ist mir wohl im sanften Schweigen,
Das die Natur der Seele gab;
Es ist mir so, als dürft' ich steigen
Hinunter in mein stilles Grab.

ZENEAKADÉMIA
LISZT MÚZEUM



Im Herbste.

Seid gegrüßt mit Frühlingswonne,
Blauer Himmel, goldne Sonne!
Drüben auch aus Gartenhallen
Hör' ich frohe Saiten schallen.

Ahnest du, o Seele, wieder
Sanfte, süße Frühlingslieder?
Sieh umher die falben Bäume!
Ach, es waren holde Träume.

ZENEAKADÉMIA
LISZT MÚZEUM

Wunder.

Sie war ein Kind vor wenig Tagen,
Sie ist es nicht mehr, wahrlich nein.
Bald ist die Blume aufgeschlagen,
Bald hüllt sie halb sich wieder ein.
Wen kann ich um das Wunder fragen?
Wie? oder täuscht mich holder Schein?

Sie spricht so ganz mit Kindersinne,
So fromm ist ihrer Augen Spiel;
Doch großer Dinge werd' ich inne,
Ich schau' in Tiefen ohne Ziel.
Ja, Wunder sinds der süßen Minne,
Die Minne hat der Wunder viel.

ZENEAKADÉMIA
LISZT MÚZEUM

Mein Gesang.

Ob ich die Freude nie empfunden?
Ob stets mein Lied so traurig klang?
O nein, ich lebte frohe Stunden,
Da war mein Leben Lustgesang.
Die milde Gegenwart der Süßen
Verklärte mir das Blumenjahr;
Was Morgenträume mir verhießen,
Das machte stets der Abend wahr.

O könnten meiner Wonne zeugen
Des Himmels und der Bäche Blau,
Die Haine mit den Blüthenzweigen,
Der Garten und die lichte Au!
Die haben alles einst gesehen
Und haben alles einst gehört;
Doch ach, sie müssen traurig stehen,
Auch ihre Zier ist nun zerstört.

Du aber zeuge, meine Traute,
Du Ferne mir, du Nahe doch!
Du denkst der kindlich frohen Laute,
Du denkst der selgen Blicke noch.
Wir hatten uns so ganz empfunden,
Wir suchten nicht das enge Wort,
Uns floß der rasche Strom der Stunden
In freien Melodieen fort.

ZENEAKADÉMIA
LISZT MÚZEUM

Du schiedest hin, die Welt ward öde,
Ich stieg hinab in meine Brust;
Der Lieder sanfte Klagerede
Ist all mein Trost und meine Lust.
Was bleibt mir, als in Trauertönen
Zu singen die Vergangenheit
Und als mich schmerzlich hinzusehnen
In neue goldne Liebeszeit?



ZENEAKADÉMIA





Mönch und Schäfer.

Mönch.

Was stehst du so in stillem Schmerz?
O Schäfer, sag' es mir!
Wohl schlägt auch hier ein wundes Herz,
Das ziehet mich zu dir.

Schäfer.

Du fragest noch! o sieh umher
In meinem trauten Thal!
Die weite Au ist blumenleer
Und jeder Baum ist fahl.

ZENEAKADÉMIA
LISZT MÚZEUM

Mönch.

Du klage nicht! was ist dein Weh?
Was, als ein schwerer Traum?
Bald glänzt die Blume aus dem Klee,
Die Blüthe von dem Baum.

Dann steht das Kreuz, davor ich knie',
Im grünen Baumgefild;
Doch ach, es grünt und blühet nie,
Trägt stets ein sterbend Bild.



ZENEAKADÉMIA
LISZT MÚZEUM

Schäfers Sonntagslied.

Das ist der Tag des Herrn.
Ich bin allein auf weiter Flur;
Noch Eine Morgenglocke nur:
Nun Stille nah und fern.

Anbetend knie' ich hier.
O süßes Graun! geheimes Wehn!
Als knieten viele ungesehn
Und beteten mit mir.

Der Himmel nah und fern
Er ist so klar und feierlich,
So ganz, als wollt' er öffnen sich.
Das ist der Tag des Herrn.

ZENEAKADÉMIA


ZENEAKADÉMIA

ZENEAKADÉMIA
LISZT MÚZEUM

ZENEAKADÉMIA
LISZT MÚZEUM



Gesang der Nonnen.

Erhebet euch mit heilgem Triebe,
Ihr frommen Schwestern, himmelan
Und schwebt auf blühnder Wolkenbahn!
Da leuchtet uns die reinste Sonne,
Da singen wir in Frühlingswonne
Ein Lied von dir, du ewge Liebe!

Ob welken alle zarten Blüthen
Von dem Genuß der irdschen Gluth:
Du bist ein ewig Jugendblut
Und unsrer Busen stäte Fülle,
Die ewge Flamme, die wir stille
Am Altar und im Herzen hüten.

Du stiegest nieder, ewge Güte,
Du lagst, ein lächelnd Himmelskind,
Im Arm der Jungfrau süß und lind;
Sie durft' aus deinen hellen Augen
Den Glanz der Himmel in sich saugen,
Bis sie die Glorie umglühte.

Du hast mit göttlichem Erbarmen
Am Kreuz die Arme ausgespannt;
Da ruft der Sturm, da dröhnt das Land:

ZENEAKADÉMIA
LISZT MÚZEUM

„Kommt her, kommt her von allen Orten!
Ihr Todte, sprengt des Grabes Pforten!
Er nimmt euch auf mit offnen Armen.“

O Wunderlieb', o Liebeswonne!
Ist diese Zeit ein Schlummer mir,
So träum' ich sehnlich nur von dir;
Und ein Erwachen wird es geben,
Da werd' ich ganz in dich verschweben,
Ein Glutstrahl in die große Sonne.

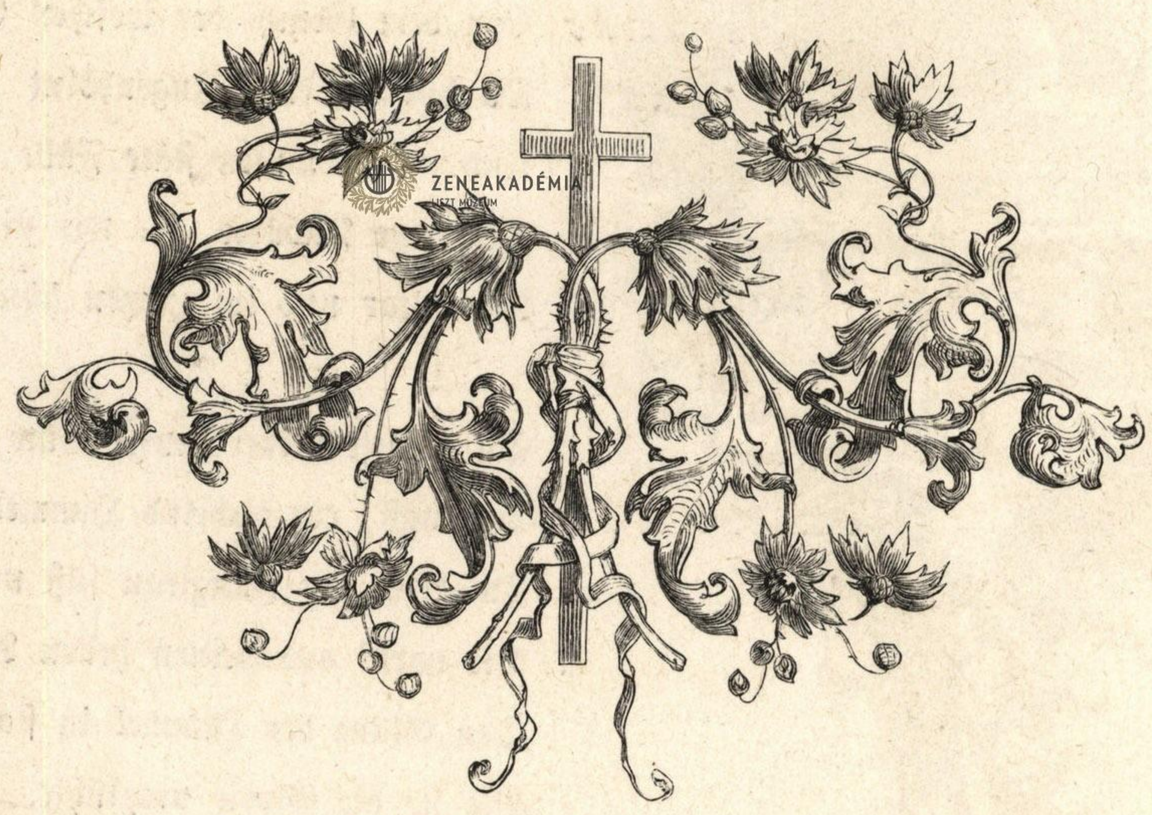

ZENEAKADÉMIA
KÖNYVTÁR



Des Knaben Berglied.

Ich bin vom Berg der Hirtenknab,
Seh' auf die Schlösser all herab;
Die Sonne strahlt am ersten hier,
Am längsten weilet sie bei mir;
Ich bin der Knab vom Berge.

ZENEAKADÉMIA
LISZT MÚZEUM

Hier ist des Stromes Mutterhaus,
Ich trink' ihn frisch vom Stein heraus;
Er braust vom Fels in wildem Lauf,
Ich fang' ihn mit den Armen auf;
Ich bin der Knab vom Berge.

Der Berg der ist mein Eigenthum,
Da ziehn die Stürme rings herum;
Und heulen sie von Nord und Süd,
So überschallt sie doch mein Lied;
Ich bin der Knab vom Berge.

Sind Blitz und Donner unter mir,
So steh' ich hoch im Blauen hier;
Ich kenne sie und rufe zu:
„Laßt meines Vaters Haus in Ruh!"
Ich bin der Knab vom Berge.

Und wann die Sturmglock' einst erschallt,
Manch Feuer auf den Bergen wallt,
Dann steig' ich nieder, tret' ins Glied
Und schwing' mein Schwert und sing' mein Lied;
Ich bin der Knab vom Berge.

ZENEAKADÉMIA
LISZT MÚZEUM



Brautgesang.

Das Haus benedei' ich und preis' es laut,
Das empfangen hat eine liebliche Braut;
Zum Garten muß es erblühen.

Aus dem Brautgemach tritt eine herrliche Sonn;
Wie Nachtigalln locket die Flöte;
Die Tische wuchern wie Beete
Und es springet des Weines goldener Bronn.

Die Frauen erglühen
Zu Lilien und Rosen;
Wie die Lüfte, die losen,
Die durch Blumen ziehen,
Rauschet das Küssen und Kosen.

X.A.v.Closs u. Ruff in Stuttgart.

ZENEAKADÉMIA
LISZT MÚZEUM

Entschluß.



Sie kommt in diese stillen Gründe;
Ich wag' es heut mit kühnem Muth.
Was soll ich beben vor dem Kinde,
Das niemand was zu Leide thut?

Es grüßen alle sie so gerne;
Ich geh' vorbei und wag' es nicht
Und zu dem allerschönsten Sterne
Erheb' ich nie mein Angesicht.

Die Blumen, die nach ihr sich beugen,
Die Vögel mit dem Lustgesang
Sie dürfen Liebe ihr bezeugen;
Warum ist mir allein so bang?

Dem Himmel hab' ich oft geklaget
In langen Nächten bitterlich
Und habe nie vor ihr gewaget
Das eine Wort: „Ich liebe dich."

Ich will mich lagern unterm Baume,
Da wandelt täglich sie vorbei;
Dann will ich reden als im Traume,
Wie sie mein süßes Leben sei.

Ich will . . . o wehe! welches Schrecken!
Sie kommt heran, sie wird mich sehn;
Ich will mich in den Busch verstecken,
Da seh' ich sie vorübergehn.

ZENEAKADÉMIA
LISZT MÚZEUM

Lauf der Welt.

An jedem Abend geh' ich aus,
Hinauf den Wiesensteg.
Sie schaut aus ihrem Gartenhaus,
Es stehet hart am Weg.
Wir haben uns noch nie bestellt,
Es ist nur so der Lauf der Welt.

Ich weiß nicht, wie es so geschah,
Seit lange küss' ich sie.
Ich bitte nicht, sie sagt nicht ja,
Doch sagt sie nein auch nie.
Wenn Lippe gern auf Lippe ruht,
Wir hinderns nicht, uns dünkt es gut.

ZENEAKADÉMIA
LISZT MÚZEUM

Das Lüftchen mit der Rose spielt,
Es fragt nicht: „Hast mich lieb?"
Das Röschen sich am Thaue kühlt,
Es sagt nicht lange: „Gieb!"
Ich liebe sie, sie liebet mich,
Doch keines sagt: „Ich liebe dich."

ZENEAKADÉMIA
LISZT MÚZEUM

Waldlied.

Im Walde geh' ich wohlgemuth,
Mir graut vor Räubern nicht;
Ein liebend Herz ist all mein Gut,
Das sucht kein Bösewicht.

Was rauscht, was raschelt durch den Busch?
Ein Mörder, der mir droht?
Mein Liebchen kommt gesprungen, husch!
Und herzt mich fast zu Tod.

Seliger Tod.

Gestorben war ich
Vor Liebeswonne;
Begraben lag ich
In ihren Armen;
Erwecket ward ich
Von ihren Küssen;
Den Himmel sah ich
In ihren Augen.

ZENEAKADÉMIA
LISZT MÚZEUM

Untreue.

Dir ist die Herrschaft längst gegeben
In meinem Liede, meinem Leben,
Nur diese Nacht, o welch ein Traum!
O laß das schwere Herz mich lösen!
Es saß ein fremd, verschleiert Wesen
Dort unter unsrer Liebe Baum.

Wie hält sie meinen Sinn gefangen!
Ich nahe mich mit süßem Bangen,
Sie aber hebt den Schleier leicht;
Da seh' ich deine lieben Augen,
Ach, deine blauen, trauten Augen
Und jeder fremde Schein entweicht.

Die Abgeschiedenen.

So hab' ich endlich dich gerettet
Mir aus der Menge wilden Reihn!
Du bist in meinen Arm gekettet,
Du bist nun mein, nun einzig mein.
Es schlummert alles diese Stunde,
Nur wir noch leben auf der Welt,
Wie in der Wasser stillem Grunde
Der Meergott seine Göttin hält.

ZENEAKADÉMIA
LISZT MÚZEUM

Verrauscht ist all das rohe Tosen,
Das deine Worte mir verschlang,
Dein leises liebevolles Kosen
Ist nun mein einzger süßer Klang.
Die Erde liegt in Nacht gehüllet,
Kein Licht erglänzt auf Flur und Teich,
Nur dieser Lampe Schimmer füllet
Noch unsrer Liebe kleines Reich.



Die Zufriedenen.

Ich saß bei jener Linde
Mit meinem trauten Kinde,
Wir saßen Hand in Hand.
Kein Blättchen rauscht' im Winde,
Die Sonne schien gelinde
Herab aufs stille Land.

Wir saßen ganz verschwiegen
Mit innigem Vergnügen,
Das Herz kaum merklich schlug.
Was sollten wir auch sagen?
Was konnten wir uns fragen?
Wir wußten ja genug.

ZENEAKADÉMIA
LISZT MÚZEUM

Es mocht' uns nichts mehr fehlen,
Kein Sehnen konnt' uns quälen,
Nichts liebes war uns fern;
Aus liebem Aug' ein Grüßen,
Vom lieben Mund ein Küssen
Gab eins dem andern gern.

Hohe Liebe.

In Liebesarmen ruht ihr trunken,
Des Lebens Früchte winken euch;
Ein Blick nur ist auf mich gesunken,
Doch bin ich vor euch allen reich.

Das Glück der Erde miss' ich gerne
Und blick', ein Märtyrer, hinan,
Denn über mir in goldner Ferne
Hat sich der Himmel aufgethan.

ZENEAKADÉMIA
LISZT MÚZEUM



Nähe.

E. Closs

Ich tret' in deinen Garten;
Wo, Süße, weilst du heut?
Nur Schmetterlinge flattern
Durch diese Einsamkeit.

Doch wie in bunter Fülle
Hier deine Beete stehn
Und mit den Blumendüften
Die Weste mich umwehn!

Ich fühle dich mir nahe,
Die Einsamkeit belebt,
Wie über seinen Welten
Der Unsichtbare schwebt.

ZENEAKADÉMIA
LISZT MÚZEUM

Vorabend.

Was ſtreift vorbei im Dämmerlicht?
Wars nicht mein holdes Kind?
Und wehten aus dem Körbchen nicht
Die Roſendüfte lind?

Ja, morgen iſt das Maienfeſt;
O morgen, welche Luſt,
Wann ſie ſich glänzend ſchauen läßt,
Die Röslein an der Bruſt!

Der Sommerfaden.

Da fliegt, als wir im Felde gehen,
Ein Sommerfaden über Land,
Ein leicht und licht Geſpinnſt der Feeen,
Und knüpft von mir zu ihr ein Band.
Ich nehm' ihn für ein günſtig Zeichen,
Ein Zeichen, wie die Lieb' es braucht.
O Hoffnungen der Hoffnungsreichen,
Aus Duft gewebt, von Luft zerhaucht!

ZENEAKADÉMIA

Nachts.

Dem ſtillen Hauſe blick' ich zu,
Gelehnt an einen Baum;
Dort liegt ſie wohl in ſchöner Ruh
Und glüht in ſüßem Traum.

Zum Himmel blick' ich dann empor,
Er hängt mit Wolken dicht.
Ach, hinter ſchwarzem Wolkenflor
Da glänzt des Vollmonds Licht.

ZENEAKADÉMIA
LISZT MÚZEUM



Schlimme Nachbarschaft.

Nur selten komm' ich aus dem Zimmer,
Doch will die Arbeit nicht vom Ort;
Geöffnet sind die Bücher immer,
Doch keine Seite rück' ich fort.

Des Nachbars lieblich Flötenspielen
Nimmt jetzt mir die Gedanken hin
Und jetzt muß ich hinüberschielen
Nach meiner hübschen Nachbarin.

ZENEAKADÉMIA
LISZT MÚZEUM

ZENEAKADÉMIA
LISZT MÚZEUM

Bauernregel.

Im Sommer such' ein Liebchen dir
In Garten und Gefild!
Da sind die Tage lang genug,
Da sind die Nächte mild.

Im Winter muß der süße Bund
Schon fest geschlossen sein:
So darfst nicht lange stehn im Schnee
Bei kaltem Mondenschein.

Hans und Grete.

Sie.

Guckst du mir denn immer nach,
Wo du nur mich findest?
Nimm die Äuglein doch in Acht,
Daß du nicht erblindest!

Er.

Guckest du nicht stets herum,
Würdest mich nicht sehen;
Nimm dein Hälschen doch in Acht!
Wirst es noch verdrehen.

ZENEAKADÉMIA
LISZT MÚZEUM

Der Schmied.

Ich hör' meinen Schatz,
Den Hammer er schwinget,
Das rauschet, das klinget,
Das dringt in die Weite
Wie Glockengeläute
Durch Gassen und Platz.



ZENEAKADÉMIA

Am schwarzen Kamin
Da sitzet mein Lieber,
Doch, geh' ich vorüber,
Die Bälge dann sausen,
Die Flammen aufbrausen
Und lodern um ihn.

Jägerlied.

Kein beßre Lust in dieser Zeit,
Als durch den Wald zu dringen,
Wo Drossel singt und Habicht schreit,
Wo Hirsch und Reh springen.

O säß' mein Lieb im Wipfel grün,
Thät wie 'ne Drossel schlagen!
O spräng' es wie ein Reh dahin,
Daß ich es könnte jagen!

ZENEAKADÉMIA
LISZT MÚZEUM

Des Hirten Winterlied.

O Winter, schlimmer Winter,
Wie ist die Welt so klein!
Du drängst uns all in die Thäler,
In die engen Hütten hinein.

Und geh' ich auch vorüber
An meiner Liebsten Haus:
Kaum sieht sie mit dem Köpfchen
Zum kleinen Fenster heraus.

Und nehm' ich 's Herz in die Hände
Und geh' hinaus ins Haus,
Sie sitzt zwischen Vater und Mutter,
Schaut kaum zu den Äuglein heraus.

O Sommer, schöner Sommer,
Wie wird die Welt so weit!
Je höher man steigt auf die Berge,
Je weiter sie sich verbreit't.

Und stehest du auf dem Felsen,
Traut Liebchen, ich rufe dir zu;
Die Halle sagen es weiter,
Doch niemand hört es, als du.

ZENEAKADÉMIA
LISZT MÚZEUM

Und halt' ich dich in den Armen
Auf freien Bergeshöhn:
Wir sehn in die weiten Lande
Und werden doch nicht gesehn.


ZENEAKADÉMIA
LISZT MÚZEUMA

Lied des Gefangenen.

Wie lieblicher Klang!
O Lerche, dein Sang
Er hebt sich, er schwingt sich in Wonne.
Du nimmst mich von hier,
Ich singe mit dir,
Wir steigen durch Wolken zur Sonne.

O Lerche, du neigst
Dich nieder, du schweigst,
Du sinkst in die blühenden Auen.
Ich schweige zumal
Und sinke zuthal,
Ach, tief in Moder und Grauen.

ZENEAKADÉMIA
LISZT MÚZEUM

Der Kirchhof im Frühling.



tiller Garten, eile nur,
Dich mit jungem Grün zu decken,
Und des Bodens letzte Spur
Birg mit dichten Rosenhecken!

Schließe fest den schwarzen Grund!
Denn sein Anblick macht mir bange,
Ob er keines aus dem Bund
Meiner Liebsten abverlange.

Will mich selbst die dumpfe Gruft,
Nun wohlan! sie mag mich raffen,
Dünkt mir gleich, in frischer Luft
Hätt' ich manches noch zu schaffen.



ZENEAKADÉMIA
LISZT MÚZEUM

Frühlingslieder.

1. Frühlingsahnung.

O sanfter, süßer Hauch,
Schon weckest du wieder
Mir Frühlingslieder.
Bald blühen die Veilchen auch.

---

2. Frühlingsglaube.

Die linden Lüfte sind erwacht,
Sie säuseln und weben Tag und Nacht,
Sie schaffen an allen Enden.
O frischer Duft, o neuer Klang!
Nun, armes Herze, sei nicht bang!
Nun muß sich alles, alles wenden.

Die Welt wird schöner mit jedem Tag,
Man weiß nicht, was noch werden mag,
Das Blühen will nicht enden;
Es blüht das fernste, tiefste Thal:
Nun, armes Herz, vergiß der Qual!
Nun muß sich alles, alles wenden.

ZENEAKADÉMIA
LISZT MÚZEUM

3. Frühlingsruhe.

O legt mich nicht ins dunkle Grab,
Nicht unter die grüne Erd' hinab!
Soll ich begraben sein,
Lieg' ich ins tiefe Gras hinein.

In Gras und Blumen lieg' ich gern,
Wenn eine Flöte tönt von fern
Und wenn hoch obenhin
Die hellen Frühlingswolken ziehn.

---

4. Frühlingsfeier.

Süßer, goldner Frühlingstag!
Inniges Entzücken!
Wenn mir je ein Lied gelang,
Sollt' es heut nicht glücken?

Doch warum in dieser Zeit
An die Arbeit treten?
Frühling ist ein hohes Fest:
Laßt mich ruhn und beten!

ZENEAKADÉMIA



ZENEAKADÉMIA
LISZT MÚZEUM

ZENEAKADÉMIA
LISZT MÚZEUM

ZENEAKADÉMIA



5. Lob des Frühlings.

aatengrün, Veilchenduft,
Lerchenwirbel, Amselschlag,
Sonnenregen, linde Luft!

Wenn ich solche Worte singe,
Braucht es dann noch großer Dinge,
Dich zu preisen, Frühlingstag?

---

6. Frühlingstrost.

Was zagst du, Herz, in solchen Tagen,
Wo selbst die Dorne Rosen tragen?

ZENEAKADÉMIA
LISZT MÚZEUM

---

7. Künftiger Frühling.

Wohl blühet jedem Jahre
Sein Frühling mild und licht;
Auch jener große, klare,
Getrost! er fehlt dir nicht;
Er ist dir noch beschieden
Am Ziele deiner Bahn,
Du ahnest ihn hienieden
Und droben bricht er an.

ZENEAKADÉMIA
LISZT MÚZEUM



8. Frühlingslied des Recenſenten.

Frühling iſts, ich laß' es gelten
Und mich freuts, ich muß geſtehen,
Daß man kann ſpazieren gehen,
Ohne juſt ſich zu erkälten.

Störche kommen an und Schwalben,
Nicht zu frühe, nicht zu frühe.
Blühe nur, mein Bäumchen, blühe!
Meinethalben, meinethalben!

Ja, ich fühl' ein wenig Wonne,
Denn die Lerche ſingt erträglich,
Philomele nicht alltäglich,
Nicht ſo übel ſcheint die Sonne.

ZENEAKADÉMIA
LISZT MÚZEUM

Daß es keinen überrasche,
Mich im grünen Feld zu sehen!
Nicht verschmäh' ich auszugehen,
Kleistens Frühling in der Tasche.

Der Ungenannten.

Auf eines Berges Gipfel
Da möcht' ich mit dir stehn,
Auf Thäler, Waldeswipfel
Mit dir herniedersehn;
Da möcht' ich rings dir zeigen
Die Welt im Frühlingsschein
Und sprechen: „Wärs mein eigen,
So wär' es mein und dein."

In meiner Seele Tiefen
O sähst du da hinab,
Wo alle Lieder schliefen,
Die je ein Gott mir gab!
Da würdest du erkennen,
Wenn echtes ich erstrebt,
Und mags auch dich nicht nennen,
Doch ists von dir belebt.

ZENEAKADÉMIA
LISZT MÚZEUM

Freie Kunst.

Singe, wem Gesang gegeben,
In dem deutschen Dichterwald!
Das ist Freude, das ist Leben,
Wenns von allen Zweigen schallt.

Nicht an wenig stolze Namen
Ist die Liederkunst gebannt;
Ausgestreuet ist der Samen
Über alles deutsche Land.

Deines vollen Herzens Triebe
Gieb sie keck im Klange frei!
Säuselnd wandle deine Liebe,
Donnernd uns dein Zorn vorbei!

Singst du nicht dein ganzes Leben,
Sing doch in der Jugend Drang!
Nur im Blüthenmond erheben
Nachtigallen ihren Sang.

Kann mans nicht in Bücher binden,
Was die Stunden dir verleihn:
Gieb ein fliegend Blatt den Winden!
Muntre Jugend hascht es ein.

Fahret wohl, geheime Kunden,
Nekromantik, Alchymie!
Formel hält uns nicht gebunden,
Unsre Kunst heißt Poesie.

ZENEAKADÉMIA
LISZT MÚZEUM

Heilig achten wir die Geiſter,
Aber Namen ſind uns Dunſt;
Würdig ehren wir die Meiſter,
Aber frei iſt uns die Kunſt.

Nicht in kalten Marmorſteinen,
Nicht in Tempeln dumpf und todt,
In den friſchen Eichenhainen
Webt und rauſcht der deutſche Gott.

Bitte.

Ich bitt' euch, theure Sänger,
Die ihr ſo geiſtlich ſingt,
Führt dieſen Ton nicht länger,
So fromm er euch gelingt!
Will einer merken laſſen,
Daß er mit Gott es hält,
So muß er keck erfaſſen
Die arge, böſe Welt.

ZENEAKADÉMIA



ZENEAKADÉMIA
LISZT MÜZEUM

Auf eine Tänzerin.

Wenn du den leichten Reigen führest,
Wenn du den Boden kaum berührest,
Hinschwebend in der Jugend Glanz:
In jedem Aug' ist dann zu lesen,
Du seiest nicht ein irdisch Wesen,
Du seiest Äther, Seele ganz.

Mir aber grauet: wenn nach oben
Du würdest plötzlich nun enthoben,
Wie wärest, Seele, du bereit?

ZENEAKADÉMIA

Wohlan! der sich auf Blumen schaukelt,
Der Schmetterling, der ewig gaukelt,
Ist Sinnbild der Unsterblichkeit.

Auf einen verhungerten Dichter.

So war es dir bescheeret:
Du lebtest kummervoll,
Du hast dich aufgezehret,
Recht wie ein Dichter soll.

Das gab die Pieride
An deiner Wiege kund:
Sie weihte dir zum Liede,
Zu andrem nicht, den Mund.

Die Mutter starb dir frühe:
Man sah an dem Verlust,
Daß dir kein Heil erblühe
Von einer irdschen Brust.

Die Welt mit ihren Schätzen,
Mit allem Überfluß
Soll nur dein Auge letzen:
Für andre der Genuß!

ZENEAKADÉMIA LISZT MÚZEUM

Der Frühling war dein Leben,
Die Blüthe war dein Traum:
Ein andrer preßt die Reben,
Ein andrer leert den Baum.

Du hast an manchem Tage
Den Wasserkrug gestürzt,
Indeß man Festgelage
Mit deinem Lied gewürzt.

Du warst schon hier verkläret
Und wenig mehr, als Geist:
Nun bist du heimgekehret,
Wo man Ambrosia speist.

Zu Grab getragen werde,
Was einem Leichnam gleicht!
Du drückest nicht die Erde:
Sei dir die Erde leicht!

ZENEAKADÉMIA
LISZT MÚZEUM



Das Thal.

Wie willst du dich mir offenbaren,
Wie ungewohnt, geliebtes Thal?
Nur in den frühsten Jugendjahren
Erschienst du so mir manches Mal.
Die Sonne schon hinabgegangen,
Doch aus den Bächen klarer Schein;
Kein Lüftchen spielt mir um die Wangen,
Doch sanftes Rauschen in dem Hain.

ZENEAKADÉMIA
LISZT MÚZEUM

Es duftet wieder alte Liebe,
Es grünet wieder alte Luft;
Ja, selbst die alten Liedertriebe
Beleben diese kalte Brust.
Natur, wohl braucht es solcher Stunden,
So innig und so liebevoll,
Wenn dieses arme Herz gesunden,
Das welkende genesen soll.

Bedrängt mich einst die Welt noch bänger,
So such' ich wieder dich, mein Thal!
Empfange dann den kranken Sänger
Mit solcher Milde noch einmal!
Und sink' ich dann ermattet nieder,
So öffne leise deinen Grund
Und nimm mich auf und schließ ihn wieder
Und grüne fröhlich und gesund!

ZENEAKADÉMIA

Ruhethal.

Dann im letzten Abendstrahl
Goldne Wolkenberge steigen
Und wie Alpen sich erzeigen,
Frag' ich oft mit Thränen:
„Liegt wohl zwischen jenen
Mein ersehntes Ruhethal?“

ZENEAKADÉMIA
LISZT MÚZEUM

Morgens.

Morgenluft, so rein und kühl,
Labsal, thauend allem Volke,
Wirst du dich am Abend schwül
Thürmen zur Gewitterwolke?

ZENEAKADÉMIA
LISZT MÚZEUM



Wolken seh' ich abendwärts
Ganz in reinste Gluth getaucht,
Wolken ganz in Licht zerhaucht,
Die so schwül gedunkelt hatten.
Ja, mir sagt mein ahnend Herz,
Einst noch werden, ob auch spät,
Wann die Sonne niedergeht,
Mir verklärt der Seele Schatten.

ZENEAKADÉMIA
LISZT MÚZEUM

An einem heitern Morgen.

O blaue Luft nach trüben Tagen,
Wie kannst du stillen meine Klagen?
Wer nur am Regen krank gewesen,
Der mag durch Sonnenschein genesen.

O blaue Luft nach trüben Tagen,
Doch stillst du meine bittern Klagen:
Du glänzest Ahnung mir zum Herzen,
Wie himmlisch Freude labt nach Schmerzen.

ZENEAKADÉMIA

Klage.

ebendig sein begraben,
Es ist ein schlimmer Stern;
Doch kann man Unglück haben,
Das jenem nicht zu fern:
Wenn man, bei heißem Herzen
Und innern Lebens voll,
Vor Kümmerniß und Schmerzen
Frühzeitig altern soll.

ZENEAKADÉMIA
LISZT MÚZEUM

Rechtfertigung.

ohl geht der Jugend Sehnen
Nach manchem schönen Traum;
Mit Ungestüm und Thränen
Stürmt sie den Sternenraum:
Der Himmel hört ihr Flehen
Und lächelt gnädig nein
Und läßt vorübergehen
Den Wunsch zusammt der Pein.

ZENEAKADÉMIA
LISZT MÚZEUM

Wenn aber nun vom Scheine
Das Herz sich abgekehrt
Und nur das Echte, Reine,
Das Menschliche begehrt
Und doch mit allem Streben
Kein Ziel erreichen kann:
Da muß man wohl vergeben
Die Trauer auch dem Mann.

Mailied.

Wenig hab' ich noch empfunden
Von der werthen Frühlingszeit;
All die Lust und Lieblichkeit
Hat zu mir nicht Bahn gefunden.
Ach, was soll ein Herz dabei,
Das sich so zerrissen fühlet?
Jetzt empfind' ich erst den Mai,
Seit der Sturm in Blüthen wühlet.

ZENEAKADÉMIA LISZT MÚZEUM

Gruß der Seelen.

ösen sich die irdschen Bande?
Wird auch mir die Schwinge frei,
Daß ich in dem Heimathlande,
Freundin, dir vereinigt sei?
Ja, dein seliges Entschweben
Zog mir längst den Blick empor;
Jetzt im Lichte, jetzt im Leben
Find' ich, die ich nie verlor.

„Was vernehm' ich, lockst du nieder,
Oder steigst du auf zu mir?
Lacht mir Erdenfrühling wieder,
Oder blüht ein schönrer hier?
Ja, in dieser lichten Höhe
Hast du Eine mir gefehlt;
Komm! ich fühle deine Nähe,
Die den Himmel mir beseelt."

ZENEAKADÉMIA
LISZT MÚZEUM

ZENEAKADÉMIA

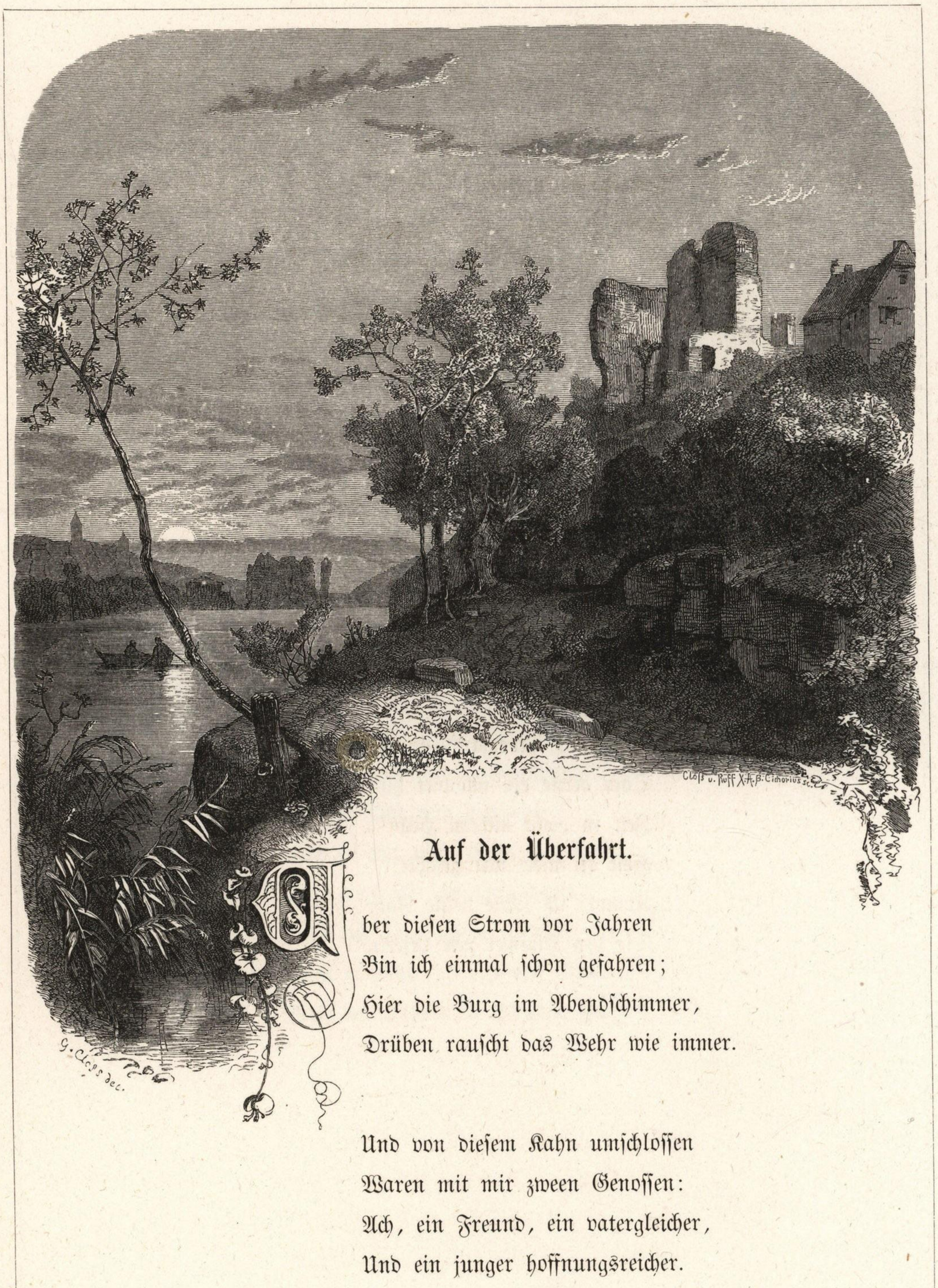

Auf der Überfahrt.

Über diesen Strom vor Jahren
Bin ich einmal schon gefahren;
Hier die Burg im Abendschimmer,
Drüben rauscht das Wehr wie immer.

Und von diesem Kahn umschlossen
Waren mit mir zween Genossen:
Ach, ein Freund, ein vatergleicher,
Und ein junger hoffnungsreicher.

ZENEAKADÉMIA

Jener wirkte still hienieden
Und so ist er auch geschieden;
Dieser, brausend vor uns allen,
Ist in Kampf und Sturm gefallen.

So, wenn ich vergangner Tage,
Glücklicher, zu denken wage,
Muß ich stets Genossen missen,
Theure, die der Tod entrissen.

Doch, was alle Freundschaft bindet,
Ist, wenn Geist zu Geist sich findet;
Geistig waren jene Stunden,
Geistern bin ich noch verbunden.

Nimm nur, Fährmann, nimm die Miethe,
Die ich gerne dreifach biete!
Zween, die mit mir überfuhren,
Waren geistige Naturen.

ZENEAKADÉMIA
LISZT MÚZEUM

Die Lerchen.

Welch ein Schwirren, welch ein Flug!
Sei willkommen, Lerchenzug!
Jene streift der Wiese Saum,
Diese rauschet durch den Baum.

Manche schwingt sich himmelan,
Jauchzend auf der lichten Bahn;
Eine voll von Liedeslust
Flattert hier in meiner Brust.

Dichtersegen.

Als ich gieng die Flur entlang,
Lauschend auf der Lerchen Sang,
Ward ich einen Mann gewahr,
Arbeitsam mit greisem Haar.

„Segen", rief ich, „diesem Feld,
Das so treuer Fleiß bestellt!
Segen dieser welken Hand,
Die noch Saaten wirft ins Land!"

ZENEAKADÉMIA
LISZT MÚZEUM

Doch mir sprach sein ernst Gesicht:
„Dichtersegen frommt hier nicht;
Lastend wie des Himmels Zorn
Treibt er Blumen mir für Korn.“

„Freund, mein schlichtes Liederspiel
Weckt der Blumen nicht zu viel,
Nur so viel die Ähren schmückt
Und dein kleiner Enkel pflückt.“

Maienthau.

Auf den Wald und auf die Wiese
Mit dem ersten Morgengrau
Träuft ein Quell vom Paradiese,
Leiser, frischer Maienthau;
Was den Mai zum Heiligthume
Jeder süßen Wonne schafft,
Schmelz der Blätter, Glanz der Blume,
Würz' und Duft, ist seine Kraft.

Wenn den Thau die Muschel trinket,
Wird in ihr ein Perlenstrauß;
Wenn er in den Eichstamm sinket,
Werden Honigbienen draus;

ZENEAKADÉMIA LISZT MÚZEUM

Wenn der Vogel auf dem Reise
Kaum damit den Schnabel netzt,
Lernet er die helle Weise,
Die den ernsten Wald ergetzt.

Mit dem Thau der Maienglocken
Wascht die Jungfrau ihr Gesicht,
Badet sie die goldnen Locken
Und sie glänzt von Himmelslicht;
Selbst ein Auge, roth geweinet,
Labt sich mit den Tropfen gern,
Bis ihm freundlich niederscheinet
Thaugetränkt der Morgenstern.

Sink denn auch auf mich hernieder,
Balsam du für jeden Schmerz!
Netz' auch mir die Augenlieder,
Tränke mir mein dürstend Herz!
Gieb mir Jugend, Sangeswonne,
Himmlischer Gebilde Schau,
Stärke mir den Blick zur Sonne,
Leiser, frischer Maienthau!

ZENEAKADÉMIA
LISZT MÚZEUM

Wein und Brot.

Solche Düfte sind mein Leben,
Die verscheuchen all mein Leid,
Blühen auf dem Berg die Reben,
Blüht im Thale das Getreid.

Donnern werden bald die Tennen,
Bald die Mühlen rauschend gehn,
Und wenn die sich müde rennen,
Werden sich die Keltern drehn.

Gute Wirthin vieler Zecher,
So gefällt mirs, flink und frisch:
Kommst du mit dem Wein im Becher,
Liegt das Brot schon auf dem Tisch.

Sonnenwende.

Nun die Sonne soll vollenden
Ihre längste, schönste Bahn,
Wie sie zögert, sich zu wenden
Nach dem stillen Ocean!
Ihrer Göttin Jugendneige
Fühlt die ahnende Natur
Und mir dünkt, bedeutsam schweige
Rings die abendliche Flur.

ZENEAKADÉMIA
LISZT MÚZEUM

Nur die Wachtel, die sonst immer
Frühe schmälend weckt den Tag,
Schlägt dem überwachten Schimmer
Jetzt noch einen Weckeschlag
Und die Lerche steigt im Singen
Hochauf aus dem duftgen Thal,
Einen Blick noch zu erschwingen
In den schon versunknen Strahl.



ZENEAKADÉMIA

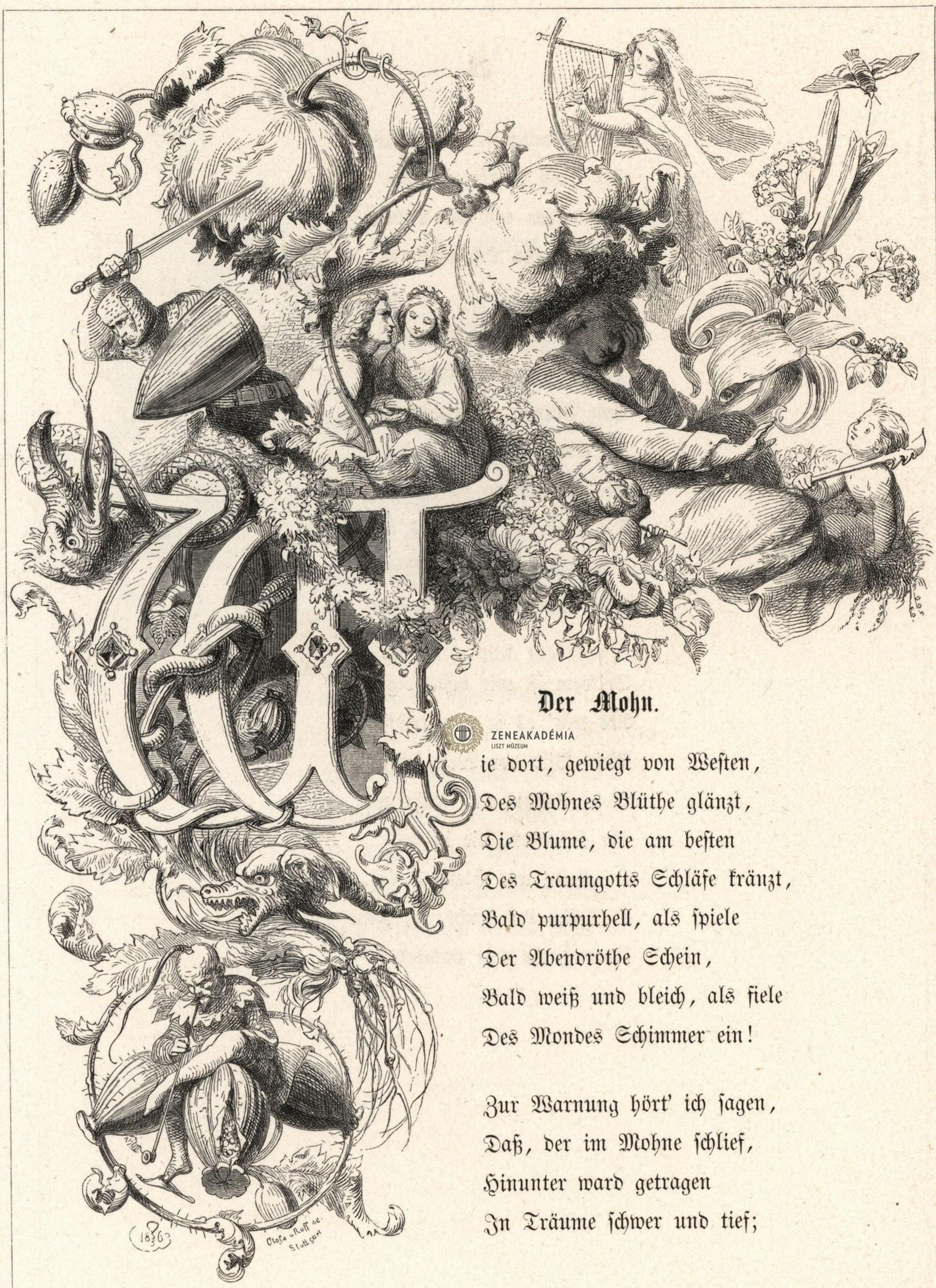

Der Mohn.

Sie dort, gewiegt von Weſten,
Des Mohnes Blüthe glänzt,
Die Blume, die am beſten
Des Traumgotts Schläfe kränzt,
Bald purpurhell, als ſpiele
Der Abendröthe Schein,
Bald weiß und bleich, als fiele
Des Mondes Schimmer ein!

Zur Warnung hört' ich ſagen,
Daß, der im Mohne ſchlief,
Hinunter ward getragen
In Träume ſchwer und tief;

ZENEAKADÉMIA
LISZT MÚZEUM

Dem Wachen selbst geblieben
Sei irren Wahnes Spur,
Die Nahen und die Lieben
Halt' er für Schemen nur.

In meiner Tage Morgen
Da lag auch ich einmal
Von Blumen ganz verborgen
In einem schönen Thal.
Sie dufteten so milde;
Da ward, ich fühlt' es kaum,
Das Leben mir zum Bilde,
Das Wirkliche zum Traum.

Seitdem ist mir beständig,
Als wär' es so nur recht,
Mein Bild der Welt lebendig,
Mein Traum nur wahr und echt;
Die Schatten, die ich sehe,
Sie sind, wie Sterne, klar.
O Mohn der Dichtung, wehe
Ums Haupt mir immerdar!

ZENEAKADÉMIA

Die Malve.

Wieder hab' ich dich gesehen,
Blasse Malve! blühst du schon?
Ja, mich traf ein schaurig Wehen,
All mein Frühling welkt davon:
Bist du doch des Herbstes Rose,
Der gesunknen Sonne Kind,
Bist die starre, düftelose,
Deren Blüthen keine sind!

Gerne wollt' ich dich begrüßen,
Blütheſt du nicht rosenfarb,
Lögst du nicht das Roth der süßen,
Die noch eben glüht' und starb.
Heuchle nicht des Lenzes Dauer!
Du bedarfst des Scheines nicht;
Hast ja schöne dunkle Trauer,
Hast ja weißes sanftes Licht.

ZENEAKADÉMIA
LISZT MÚZEUM

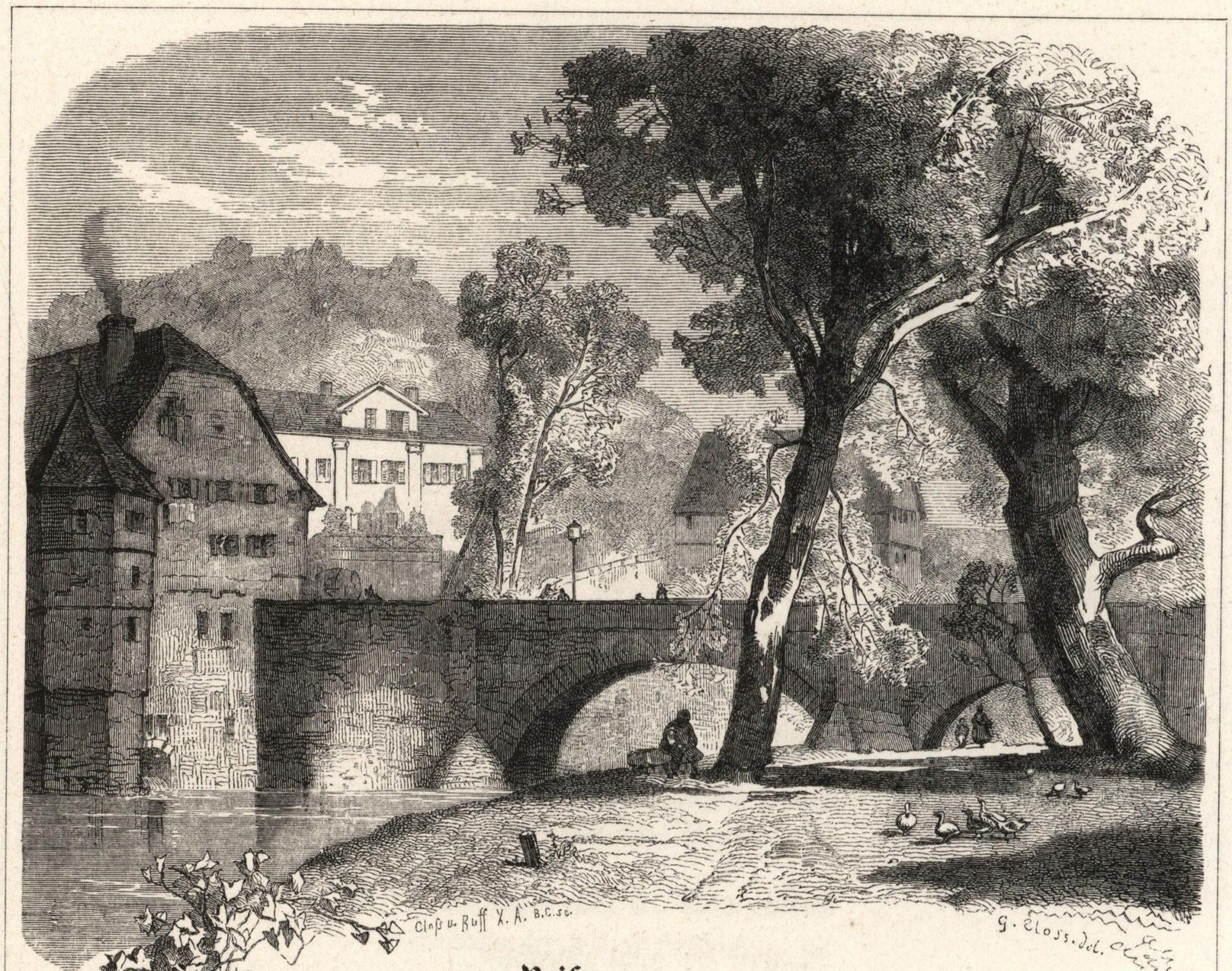

Reisen.

ZENEAKADÉMIA
LISZT MÚZEUM

Reisen soll ich, Freunde, reisen?
Lüften soll ich mir die Brust?
Aus des Tagwerks engen Gleisen
Lockt ihr mich zu Wanderlust?
Und doch hab' ich tiefer eben
In die Heimath mich versenkt,
Fühle mich, ihr hingegeben,
Freier, reicher, als ihr denkt.

Nie erschöpf' ich diese Wege,
Nie ergründ' ich dieses Thal
Und die altbetretnen Stege
Rühren neu mich jedes Mal;

ZENEAKADÉMIA

Öfters, wenn ich selbst mir sage,
Wie der Pfad doch einsam sei,
Streifen hier am lichten Tage
Theure Schatten mir vorbei.

Wann die Sonne fährt von hinnen,
Kennt mein Herz noch keine Ruh,
Eilt mit ihr von Bergeszinnen
Fabelhaften Inseln zu;
Tauchen dann hervor die Sterne,
Drängt es mächtig mich hinan
Und in immer tiefre Ferne
Zieh' ich helle Götterbahn.

Alt und neue Jugendträume,
Zukunft und Vergangenheit,
Uferlose Himmelsräume
Sind mir stündlich hier bereit.
Darum, Freunde, will ich reisen;
Weiset Straße mir und Ziel!
In der Heimath stillen Kreisen
Schwärmt das Herz doch allzu viel.

ZENEAKADÉMIA
LISZT MÚZEUM

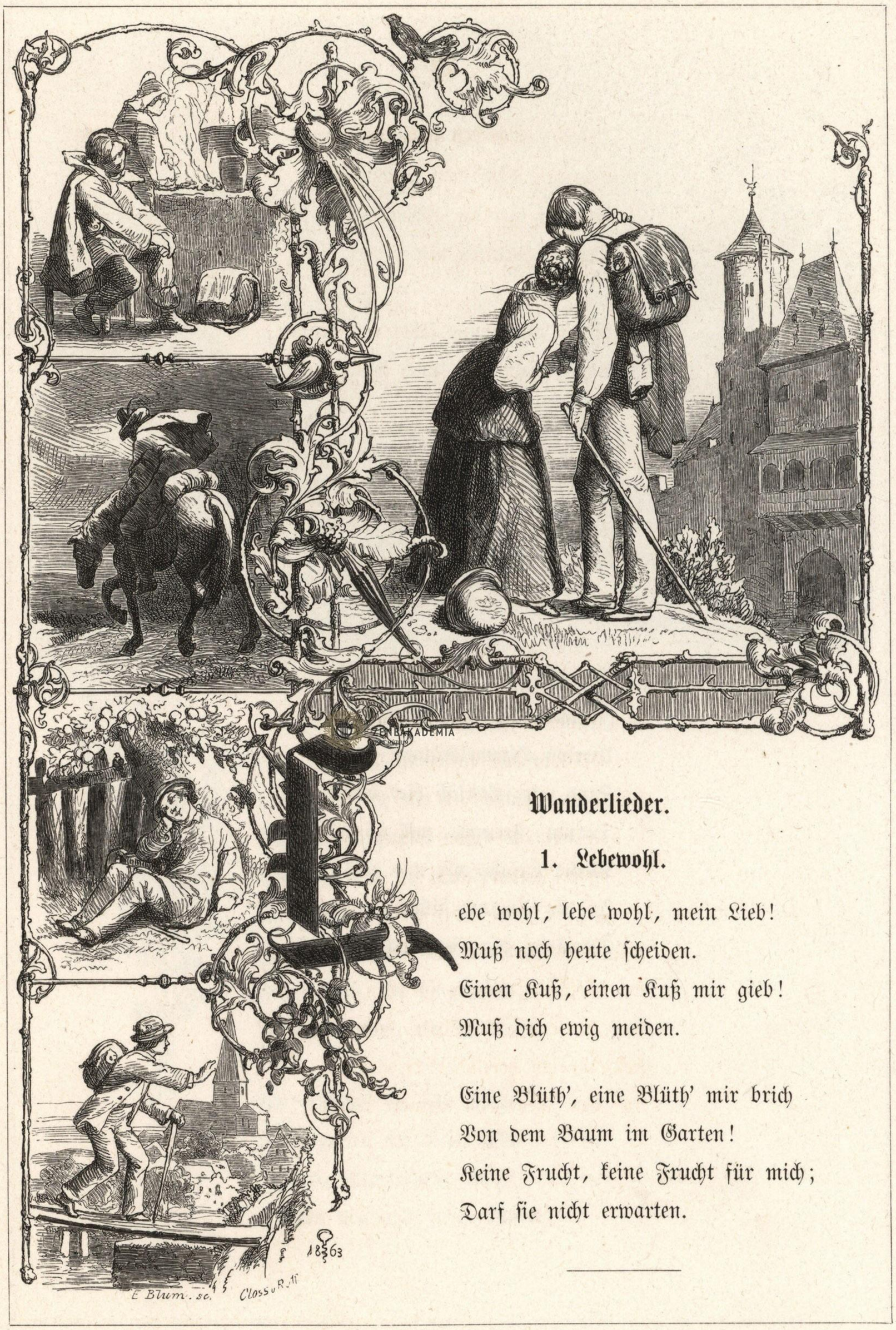

Wanderlieder.

1. Lebewohl.

Lebe wohl, lebe wohl, mein Lieb!
Muß noch heute scheiden.
Einen Kuß, einen Kuß mir gieb!
Muß dich ewig meiden.

Eine Blüth', eine Blüth' mir brich
Von dem Baum im Garten!
Keine Frucht, keine Frucht für mich;
Darf sie nicht erwarten.

ZENEAKADÉMIA

2. Scheiden und Meiden.

So soll ich nun dich meiden,
Du, meines Lebens Lust!
Du küssest mich zum Scheiden,
Ich drücke dich an die Brust.

Ach Liebchen, heißt das meiden,
Wenn man sich herzt und küßt?
Ach Liebchen, heißt das scheiden,
Wenn man sich fest umschließt?

---

3. In der Ferne.

Will ruhen unter den Bäumen hier,
Die Vöglein hör' ich so gerne.
Wie singet ihr so zum Herzen mir!
Von unsrer Liebe was wisset ihr
In dieser weiten Ferne?

Will ruhen hier an des Baches Rand,
Wo duftige Blümlein sprießen.
Wer hat euch, Blümlein, hieher gesandt?
Seid ihr ein herzliches Liebespfand
Aus der Ferne von meiner Süßen?

ZENEAKADÉMIA
LISZT MÚZEUM

4. Morgenlied.

Noch ahnt man kaum der Sonne Licht,
Noch sind die Morgenglocken nicht
Im finstern Thal erklungen.

Wie still des Waldes weiter Raum!
Die Vöglein zwitschern nur im Traum,
Kein Sang hat sich erschwungen.

Ich hab' mich längst ins Feld gemacht
Und habe schon dies Lied erdacht
Und hab' es laut gesungen.

ZENEAKADÉMIA
LISZT MÚZEUM

5. Nachtreise.

Ich reit' ins finstre Land hinein,
Nicht Mond noch Sterne geben Schein,
Die kalten Winde tosen.
Oft hab' ich diesen Weg gemacht,
Wann goldner Sonnenschein gelacht,
Bei lauer Lüfte Kosen.

Ich reit' am finstern Garten hin,
Die dürren Bäume sausen drin,
Die welken Blätter fallen.
Hier pflegt' ich in der Rosenzeit,
Wann alles sich der Liebe weiht,
Mit meinem Lieb zu wallen.

Erloschen ist der Sonne Strahl,
Verwelkt die Rosen allzumal,
Mein Lieb zu Grab getragen.
Ich reit' ins finstre Land hinein
Im Wintersturm, ohn' allen Schein,
Den Mantel umgeschlagen.

---

6. Winterreise.

Bei diesem kalten Wehen
Sind alle Straßen leer,
Die Wasser stille stehen,
Ich aber schweif' umher.

ZENEAKADÉMIA
LISZT MÚZEUM

Die Sonne scheint so trübe,
Muß früh hinuntergehn:
Erloschen ist die Liebe,
Die Lust kann nicht bestehn.

Nun geht der Wald zu Ende,
Im Dorfe mach' ich Halt;
Da wärm' ich mir die Hände,
Bleibt auch das Herze kalt.

ZENEAKADÉMIA

7. Abreise.

So hab' ich nun die Stadt verlaßen,
Wo ich gelebet lange Zeit!
Ich ziehe rüstig meiner Straßen,
Es giebt mir niemand das Geleit.

Man hat mir nicht den Rock zerrissen
(Es wär' auch schade für das Kleid),
Noch in die Wange mich gebissen
Vor übergroßem Herzeleid.

Auch keinem hats den Schlaf vertrieben,
Daß ich am Morgen weiter geh';
Sie konntens halten nach Belieben,
Von einer aber thut mirs weh.

ZENEAKADÉMIA
LISZT MÚZEUM

8. Einkehr.

Bei einem Wirthe wundermild
Da war ich jüngst zu Gaste;
Ein goldner Apfel war sein Schild
An einem langen Aste.

Es war der gute Apfelbaum,
Bei dem ich eingekehret;
Mit süßer Kost und frischem Schaum
Hat er mich wohl genähret.

ZENEAKADÉMIA

Es kamen in sein grünes Haus
Viel leichtbeschwingte Gäste;
Sie sprangen frei und hielten Schmaus
Und sangen auf das Beste.

Ich fand ein Bett zu süßer Ruh
Auf weichen grünen Matten;
Der Wirth er deckte selbst mich zu
Mit seinem kühlen Schatten.

Nun fragt' ich nach der Schuldigkeit,
Da schüttelt' er den Wipfel;
Gesegnet sei er alle Zeit
Von der Wurzel bis zum Gipfel!

ZENEAKADÉMIA
LISZT MÚZEUM

9. Heimkehr.

O brich nicht, Steg! du zitterst sehr.
O stürz' nicht, Fels! du dräuest schwer.
Welt, geh nicht unter, Himmel, fall nicht ein,
Eh' ich mag bei der Liebsten sein!

ZENEAKADÉMIA

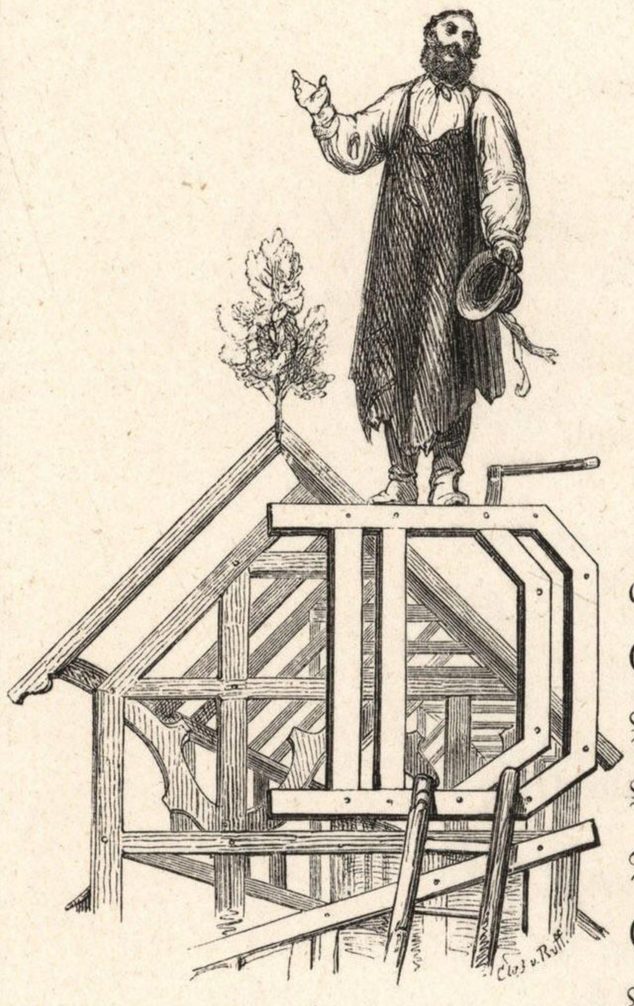

Zimmerspruch.

as neue Haus ist aufgericht't,
Gedeckt, gemauert ist es nicht,
Noch können Regen und Sonnenschein
Von oben und überall herein.
Drum rufen wir zum Meister der Welt,
Er wolle von dem Himmelszelt
Nur Heil und Segen gießen aus
Hier über dieses offne Haus;
Zu oberst woll' er gut Gedeihn
In die Kornböden uns verleihn,
In die Stube Fleiß und Frömmigkeit,
In die Küche Maß und Reinlichkeit,
In den Stall Gesundheit allermeist,
In den Keller dem Wein einen guten Geist;
Die Fenster und Pforten woll' er weihn,
Daß nichts unseligs komm' herein
Und daß aus dieser neuen Thür
Bald fromme Kindlein springen für.
Nun, Maurer, decket und mauret aus!
Der Segen Gottes ist im Haus.

ZENEAKADÉMIA
LISZT MÚZEUM

Verspätetes Hochzeitlied.

Die Muse fehlt nicht selten,
Wenn man sie eben will;
Sie schweift in fernen Welten
Und nirgends hält sie still;
Die Schwärmerin verträumet
Gar oft den Glockenschlag;
Was sag' ich? sie versäumet
Selbst einen Hochzeittag.

So auch zu eurem Feste
Erscheinet sie gar spät,
Und bittet nun aufs Beste,
Daß ihr sie nicht verschmäht.
Des schönsten Glückes Schimmer
Erglänzt euch eben dann,
Wenn man euch jetzt und immer
Ein Brautlied singen kann.

ZENEAKADÉMIA
LISZT MÚZEUM



Theelied.

Ihr Saiten, tönet sanft und leise,
Vom leichten Finger kaum geregt!
Ihr tönet zu des Zärtsten Preise,
Des Zärtsten, was die Erde hegt.

In Indiens mythischem Gebiete,
Wo Frühling ewig sich erneut,
O Thee, du selber eine Mythe,
Verlebst du deine Blüthenzeit.

Nur zarte Bienenlippen schlürfen
Aus deinen Kelchen Honig ein,
Nur bunte Wundervögel dürfen
Die Sänger deines Ruhmes sein.

ZENEAKADÉMIA
LISZT MÚZEUM

Wenn Liebende zum ſtillen Feſte
In deine duftgen Schatten fliehn,
Dann rühreſt leiſe du die Äſte
Und ſtreueſt Blüthen auf ſie hin.

So wächſeſt du am Heimathſtrande,
Vom reinſten Sonnenlicht genährt.
Noch hier in dieſem fernen Lande
Iſt uns dein zarter Sinn bewährt;

Denn nur die holden Frauen halten
Dich in der mütterlichen Hut;
Man ſieht ſie mit dem Kruge walten
Wie Nymphen an der heilgen Fluth.

Den Männern will es ſchwer gelingen,
Zu fühlen deine tiefe Kraft,
Nur zarte Frauenlippen dringen
In deines Zaubers Eigenſchaft.

Ich ſelbſt, der Sänger, der dich feiert,
Erfuhr noch deine Wunder nicht;
Doch, was der Frauen Mund betheuert,
Iſt mir zu glauben heilge Pflicht.

Ihr aber möget ſanft verklingen,
Ihr, meine Saiten, kaum geregt!
Nur Frauen können würdig ſingen
Das Zärtſte, was die Erde hegt.

ZENEAKADÉMIA
LISZT MÚZEUM



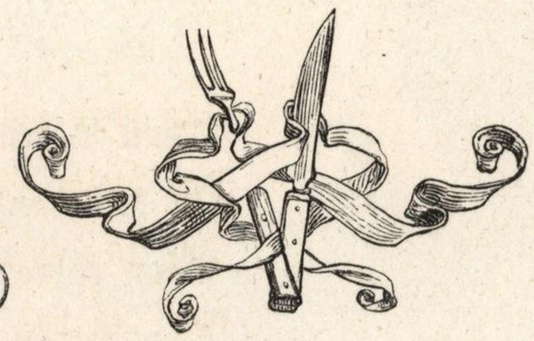

Metzelsuppenlied.

Wir haben heut nach altem Brauch
Ein Schweinchen abgeschlachtet;
Der ist ein jüdisch ekler Gauch,
Wer solch ein Fleisch verachtet.
Es lebe zahm und wildes Schwein!
Sie leben alle, groß und klein,
Die blonden und die braunen!

So säumet denn, ihr Freunde, nicht,
Die Würste zu verspeisen,
Und laßt zum würzigen Gericht
Die Becher fleißig kreisen!
Es reimt sich trefflich Wein und Schwein
Und paßt sich köstlich Wurst und Durst;
Bei Würsten gilts zu bürsten.

Auch unser edles Sauerkraut
Wir sollens nicht vergessen;
Ein Deutscher hats zuerst gebaut,
Drum ists ein deutsches Essen.
Wenn solch ein Fleischchen weiß und mild
Im Kraute liegt, das ist ein Bild
Wie Venus in den Rosen.

ZENEAKADÉMIA
LISZT MÚZEUM

Und wird von schönen Händen dann
Das schöne Fleisch zerleget,
Das ist, was einem deutschen Mann
Gar süß das Herz beweget.
Gott Amor naht und lächelt still
Und denkt: „Nur daß, wer küssen will,
Zuvor den Mund sich wische!“

Ihr Freunde, tadle keiner mich,
Daß ich von Schweinen singe!
Es knüpfen Kraftgedanken sich
Oft an geringe Dinge.
Ihr kennet jenes alte Wort,
Ihr wißt: es findet hier und dort
Ein Schwein auch eine Perle.

ZENEAKADÉMIA
LISZT MÚZEUM

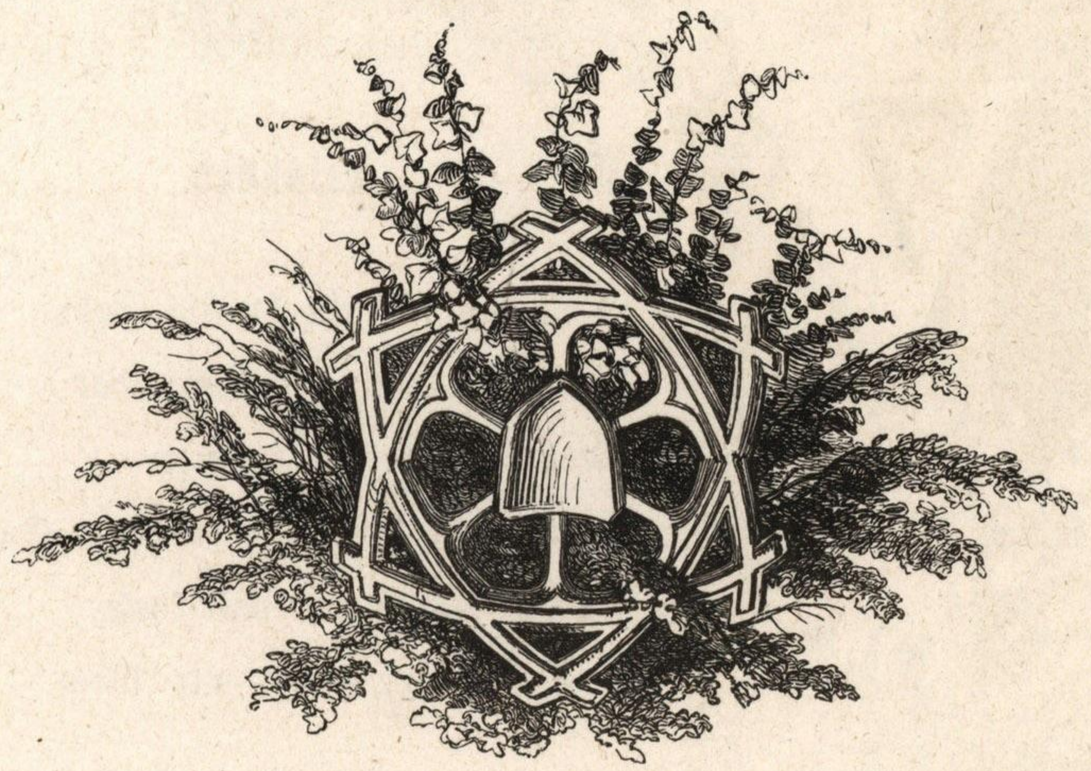

ZENEAKADÉMIA
LISZT MÚZEUM



Trinklied.

Was ist das für ein durstig Jahr!
Die Kehle lechzt mir immerdar,
Die Leber dorrt mir ein;
Ich bin ein Fisch auf trocknem Sand,
Ich bin ein dürres Ackerland:
O schafft mir, schafft mir Wein!

Was weht doch jetzt für trockne Luft!
Kein Regen hilft, kein Thau, kein Duft,

ZENEAKADÉMIA

Kein Trunk will mir gedeihn.
Ich trink' im allertiefsten Zug
Und dennoch wird mirs nie genug,
Fällt wie auf heißen Stein.

Was herrscht doch für ein hitzger Stern!
Er zehrt mir recht am innern Kern
Und macht mir Herzenspein.
Man dächte wohl, ich sei verliebt;
Ja, ja, die mir zu trinken giebt,
Soll meine Liebste sein.

Und wenn es euch wie mir ergeht,
So betet, daß der Wein geräth,
Ihr Trinker insgemein!
O heilger Urban, schaff uns Trost!
Gieb heuer uns viel edeln Most,
Daß wir dich benedein!

ZENEAKADÉMIA
LISZT MÚZEUM



Trinklied.

Wir sind nicht mehr am ersten Glas,
Drum denken wir gern an dies und das,
Was rauschet und was brauset.

So denken wir an den wilden Wald,
Darin die Stürme sausen,
Wir hören, wie das Jagdhorn schallt,
Die Ross' und Hunde brausen
Und wie der Hirsch durchs Wasser setzt,
Die Fluthen rauschen und wallen
Und wie der Jäger ruft und hetzt,
Die Schüsse schmetternd fallen.

Wir sind nicht mehr am ersten Glas,
Drum denken wir gern an dies und das,
Was rauschet und was brauset.

ZENEAKADÉMIA
LISZT MÚZEUM

So denken wir an das wilde Meer
Und hören die Wogen brausen,
Die Donner rollen drüber her,
Die Wirbelwinde sausen,
Ha, wie das Schifflein schwankt und dröhnt,
Wie Mast und Stange splittern
Und wie der Nothschuß dumpf ertönt,
Die Schiffer fluchen und zittern!

Wir sind nicht mehr am ersten Glas,
Drum denken wir gern an dies und das,
Was rauschet und was brauset.

So denken wir an die wilde Schlacht,
Da fechten die deutschen Männer,
Das Schwert erklirrt, die Lanze kracht,
Es schnauben die muthigen Renner.
Mit Trommelwirbel, Trommetenschall
So zieht das Heer zum Sturme;
Hin stürzet von Kanonenknall
Die Mauer sammt dem Thurme.

Wir sind nicht mehr am ersten Glas,
Drum denken wir gern an dies und das,
Was rauschet und was brauset.

So denken wir an den jüngsten Tag
Und hören Posaunen schallen,
Die Gräber springen von Donnerschlag,
Die Sterne vom Himmel fallen;

ZENEAKADÉMIA

Es brauſt die offne Höllenkluft
Mit wildem Flammenmeere
Und oben in der goldnen Luft
Da jauchzen die ſelgen Chöre.

Wir ſind nicht mehr am erſten Glas,
Drum denken wir gern an dies und das,
Was rauſchet und was brauſet.

Und nach dem Wald und der wilden Jagd,
Nach Sturm und Wellenſchlage
Und nach der deutſchen Männer Schlacht
Und nach dem jüngſten Tage
So denken wir an uns ſelber noch,
An unſer ſtürmiſch Singen,
An unſer Jubeln und Lebehoch,
An unſrer Becher Klingen.

Wir ſind nicht mehr am erſten Glas,
Drum denken wir gern an dies und das,
Was rauſchet und was brauſet.

ZENEAKADÉMIA
LISZT-MÚZEUM



Lied eines deutschen Sängers.

Ich sang in vorgen Tagen
Der Lieder mancherlei
Von alten frommen Sagen,
Von Minne, Wein und Mai.
Nun ist es ausgesungen,
Es dünkt mir alles Tand;
Der Heerschild ist erklungen,
Der Ruf „Fürs Vaterland.“

Man sagt wohl von den Katten:
Sie legten Erzring' an,
Bis sie gelöst sich hatten
Mit einem erschlagnen Mann.
Ich schlag' den Geist in Bande
Und werf' an den Mund ein Schloß,
Bis ich dem Vaterlande
Gedient als Schwertgenoß.

Und bin ich nicht geboren
Zu hohem Heldenthum,
Ist mir das Lied erkoren
Zu Lust und schlichtem Ruhm,
Doch möcht' ich eins erringen
In diesem heilgen Krieg:
Das edle Recht, zu singen
Des deutschen Volkes Sieg.

ZENEAKADÉMIA
LISZT MÚZEUM

Auf das Kind eines Dichters.

Sei uns willkommen, Dichterkind,
An deines Lebens goldner Pforte!
Wohl ziemen dir zum Angebind
Sich Lieder und prophetsche Worte.

In großer Zeit erblühest du,
In ernsten Tagen, wundervollen,
Wo über deiner kindschen Ruh
Des heilgen Krieges Donner rollen.

Du aber schlummre selig hin
In angestammten Dichterträumen
Von Himmelsglanz und Waldesgrün,
Von Sternen, Blumen, Blüthenbäumen!

Derweil verrauschet der Orkan,
Es weicht der blutgen Zeiten Trübe;
Wohl blühst als Jungfrau du heran,
Du kündest so das Reich der Liebe.

Was einst als Ahnung, Sehnsucht nur
Durchdrungen deines Vaters Lieder,
Das sinkt von selger Himmelsflur
Als reiches Leben dir hernieder.

ZENEAKADÉMIA
LISZT MÚZEUM



Vorwärts!

Vorwärts! fort und immer fort!
Rußland rief das stolze Wort:
„Vorwärts!“

Preußen hört das stolze Wort,
Hört es gern und hallt es fort:
„Vorwärts!“

Auf, gewaltges Österreich!
Vorwärts! thus den andern gleich!
Vorwärts!

Auf, du altes Sachsenland!
Immer vorwärts, Hand in Hand!
Vorwärts!

Baiern, Hessen, schlaget ein!
Schwaben, Franken, vor zum Rhein!
Vorwärts!

Vorwärts, Holland, Niederland!
Hoch das Schwert in freier Hand,
Vorwärts!

ZENEAKADÉMIA LISZT MÚZEUM

Grüß euch Gott, du Schweizerbund,
Elsaß, Lothringen, Burgund!
Vorwärts!

Vorwärts, Spanien, Engelland!
Reicht den Brüdern bald die Hand!
Vorwärts!

Vorwärts, fort und immer fort!
Guter Wind und naher Port:
Vorwärts!

Vorwärts heißt ein Feldmarschall.
Vorwärts, tapfre Streiter all!
Vorwärts!

ZENEAKADÉMIA
LISZT MÚZEUM



ZENEAKADÉMIA



Die Siegesbotschaft.

Es war so trübe, dumpf und schwer,
Die schlimme Sage schlich umher,
Sie krächzte, wie zur Dämmerzeit
Ein schwarzer Unglücksvogel schreit.

Die schlimme Sage schlich im Land
Mit tönenden Schattenbilder Tand,
Sie zeigte Zwietracht und Verrath,
Vernichtung aller edeln Saat.

Des Bösen Freunde trotzen schon,
Sie lachen hämisch, sprechen Hohn,
Die Guten stehen ernst und still
Und harren, was da werden will.

Da schwingt sichs überm Rhein empor
Und bricht den düstern Wolkenflor;
Ists stolzer Adler Sonnenflug?
Ists tönereicher Schwäne Zug?

ZENEAKADÉMIA
LISZT MÚZEUM

Es rauſcht und ſingt im goldnen Licht:
„Der Herr verläßt die Seinen nicht,
Er macht ſo Heilges nicht zum Spott.“
Victoria! mit uns iſt Gott.

An das Vaterland.

Dir möcht' ich dieſe Lieder weihen,
Geliebtes deutſches Vaterland!
Denn dir, dem neuerſtandnen, freien,
Iſt all mein Sinnen zugewandt.

Doch Heldenblut iſt dir gefloſſen,
Dir ſank der Jugend ſchönſte Zier:
Nach ſolchen Opfern, heilig großen,
Was gälten dieſe Lieder dir?

ZENEAKADÉMIA
LISZT MÚZEUM

Die deutsche Sprachgesellschaft.

Gelehrte deutsche Männer,
Der deutschen Rede Kenner,
Sie reichen sich die Hand,
Die Sprache zu ergründen,
Zu regeln und zu ründen
In emsigem Verband.

ZENEAKADÉMIA
LISZT MÚZEUM

Indeß nun diese walten,
Bestimmen und gestalten
Der Sprache Form und Zier:
So schaffe du inwendig
Thatkräftig und lebendig,
Gesammtes Volk, an ihr!

Ja, gieb ihr du die Reinheit,
Die Klarheit und die Feinheit,
Die aus dem Herzen stammt!
Gieb ihr den Schwung, die Stärke,
Die Gluth, an der man merke,
Daß sie vom Geiste flammt!

ZENEAKADÉMIA
LISZT MÚZEUM

An deiner Sprache rüge
Du schärfer nichts, denn Lüge!
Die Wahrheit sei ihr Hort!
Verpflanz' auf deine Jugend
Die deutsche Treu' und Tugend
Zugleich mit deutschem Wort!

Zu buhlerischem Girren
Laß du ihn niemals kirren,
Der ernsten Sprache Klang!
Sie sei dir Wort der Treue,
Sei Stimme zarter Scheue,
Sei echter Minne Sang!

Sie diene nie am Hofe
Als Gauklerin, als Zofe!
Das Lispeln taugt ihr nicht;
Sie töne stolz, sie weihe
Sich dahin, wo der Freie
Für Recht, für Freiheit spricht!

Wenn so der Sprache Mehrung
Verbeßerung und Klärung
Bei dir von statten geht,
So wird man sagen müssen,
Daß, wo sich Deutsche grüßen,
Der Athem Gottes weht.

ZENEAKADÉMIA
LISZT MÚZEUM

Ernst der Zeit.

Wann ward der erste Kranz gewunden,
Wann flog der erste Ball ans Ziel?
Wann ward der heitre Tanz erfunden
Und wann das lose Pfänderspiel?

Ach, wohl in fernen, fernen Tagen;
Die unsern hättens nie erdacht,
Wo bald im Feld die Völker schlagen
Und bald der innre Zank erwacht.

Das neue Mährchen.

Einmal athmen möcht' ich wieder
In dem goldnen Mährchenreich,
Doch ein strenger Geist der Lieder
Fällt mir in die Saiten gleich.

Freiheit heißt nun meine Feee
Und mein Ritter heißet Recht.
Auf denn, Ritter, und bestehe
Kühn der Drachen wild Geschlecht!

ZENEAKADÉMIA
LISZT MÚZEUM

Aussicht.

Wird das Lied nun immer tönen
Mit dem ernsten, scharfen Laut?
Und das Feld des heitern Schönen
Bleibt es forthin ungebaut?

Sind die Wälder erst gelichtet
Und die Sümpfe abgeführt,
Dann zu reiner Sonne richtet
Sich das Auge, fromm gerührt.

ZENEAKADÉMIA
LISZT MÚZEUM

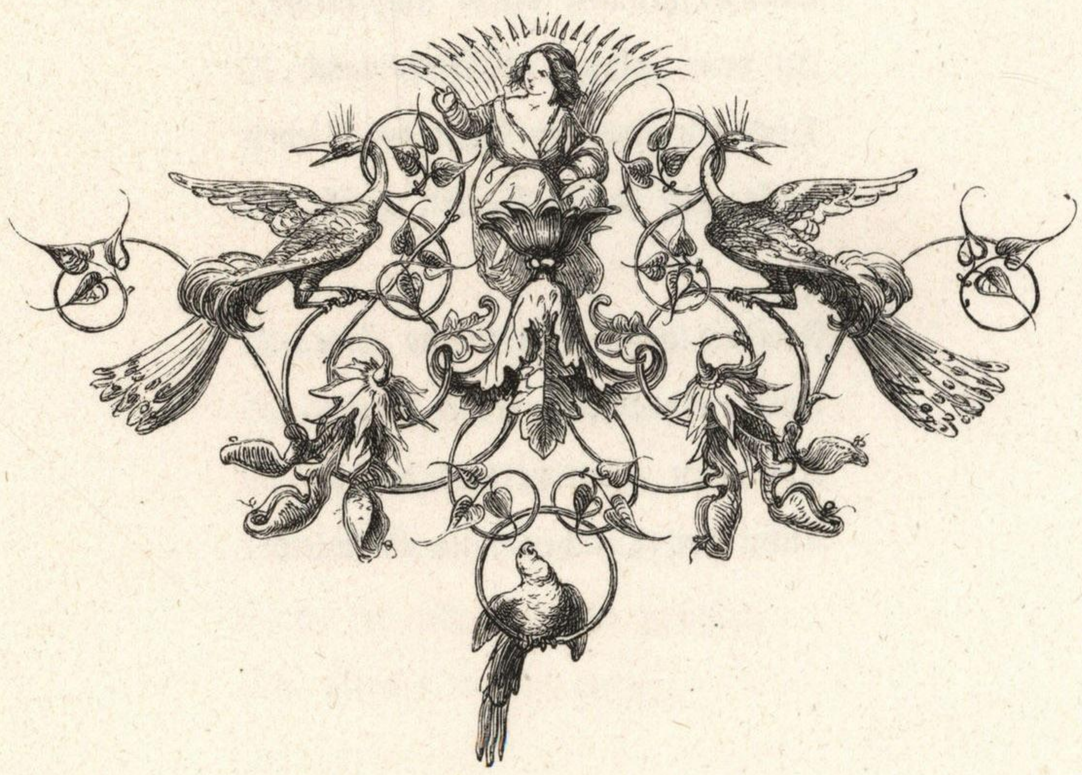

ZENEAKADÉMIA



An die Mütter.

Mütter, die ihr euch erquickt
An der Kinder theuren Zügen
Und mit ahnendem Vergnügen
Vieles künftge drin erblickt,

Schaut einmal recht tief hinein
Und verschafft uns sichre Kunde!
Wird der Väter Kampf und Wunde
In den Kindern fruchtbar sein?

ZENEAKADÉMIA
LISZT MÚZEUM

An die Mädchen.

Ihr besonders dauert mich,
Arme Mädchen, inniglich,
Daß ihr just in Zeiten fielet,
Wo man wenig tanzt und spielet.

Eine Mädchenjugend ist
Abgeblüht in kurzer Frist;
Müsset ihr nun Blüthe tragen
In so rauhen, trüben Tagen!

ZENEAKADÉMIA
LISZT MÚZEUM

Ja, mir dünket oft so sehr
Eure Jugend freudenleer,
Daß euch keine Zuflucht bliebe,
Als die wahre fromme Liebe.

Die neue Muse.

Als ich mich des Rechts beflissen
Gegen meines Herzens Drang
Und mich halb nur losgerissen
Von dem lockenden Gesang,
Wohl dem Gotte mit der Binde
Ward noch manches Lied geweiht,
Keines jemals dir, o blinde
Göttin der Gerechtigkeit!

Andre Zeiten, andre Musen;
Und in dieser ernsten Zeit
Schüttert nichts mir so den Busen,
Weckt mich so zum Liederstreit,
Als wenn du mit Schwert und Wage,
Themis, thronst in deiner Kraft
Und die Völker rufst zur Klage,
Könige zur Rechenschaft.

ZENEAKADÉMIA
LISZT MÚZEUM



Vaterländische Gedichte.

ZENEAKADÉMIA
LISZT MÚZEUM

Closs u. Ruff.

ZENEAKADÉMIA
LISZT MÚZEUM

ZENEAKADÉMIA
LISZT MÚZEUM



1. Am 18. October 1815.

Herrn Bürgermeister Klüpfel,

ständischem Abgeordneten der Stadt Stuttgart.

Die Schlacht der Völker ward geschlagen,
Der Fremde wich von deutscher Flur,
Doch die befreiten Lande tragen
Noch manches vorgen Dranges Spur;
Und wie man aus versunknen Städten
Erhabne Götterbilder gräbt,
So ist manch heilig Recht zu retten,
Das unter wüsten Trümmern lebt.

Zu retten gilts und aufzubauen;
Doch das Gedeihen bleibet fern,
Wo Liebe fehlet und Vertrauen
Und Eintracht zwischen Volk und Herrn.
Der Deutsche ehrt' in allen Zeiten
Der Fürsten heiligen Beruf,
Doch liebt er, frei einherzuschreiten
Und aufrecht, wie ihn Gott erschuf.

ZENEAKADÉMIA
LISZT MÚZEUM

So wirkt auch ihr im festen Bunde,
Ihr guten Hüter unsres Rechts;
Ihr bauet auf dem alten Grunde
Das Wohl des künftigen Geschlechts.
Uneingedenk gemeinen Lohnes,
Seid ihr beharrlich, emsig, treu;
Des Volkes Würde wie des Thrones
Beachtet ihr mit heilger Scheu.

Drum, da wir heut das Fest begehen,
Dem tausend Freudenfeuer sprühn
Und, wo sie nicht von Bergen wehen,
Doch tief in allen Herzen glühn:
Was kann so edlen Schmuck gewähren
Dem Mahle, das uns hier vereint,
Als einen Mann bei uns zu ehren,
Ders so getreulich mit uns meint,

Den Mann, der, unsrer Stadt entsprossen,
Stets ihres Wohles treu gedacht,
Dem wir uns innig angeschlossen,
Der unser theuerstes bewacht;
Der unerschüttert ausgehalten
Im Sturm der schreckensvollen Zeit
Und der auch jetzt mit kräftgem Walten
Dem neuen Werk sein Leben weiht!

Nie kommt das Wort, ihr treuen Väter,
Dem heißen Herzensdanke gleich,

ZENEAKADÉMIA
LISZT MÚZEUM

Nie spricht es aus, ihr Volksvertreter,
Wie wir so eines sind mit euch.
Als jüngst in hehren Tempelhallen
Die Menge sich mit euch erbaut,
Da sprach das Schweigen über allen
Mehr, als der hellste Jubellaut.

So laß dirs, Edler, denn gefallen
Bei unsrem fröhlichen Gelag!
Und will dich düstrer Ernst umwallen,
So denk an künftgen Festestag,
Wann jener Schlacht Gewittersegen
Sichtbar auch unser Heil erneut,
Wann sich die Saaten schwellend regen,
Die ihr im Sämond ausgestreut!

ZENEAKADÉMIA
LISZT MÚZEUM

---

2. Das alte gute Recht.

Wo je bei altem guten Wein
Der Würtemberger zecht,
Da soll der erste Trinkspruch sein:
„Das alte gute Recht!“

Das Recht, das unsres Fürsten Haus
Als starker Pfeiler stützt
Und das im Lande ein und aus
Der Armuth Hütten schützt;

ZENEAKADÉMIA
LISZT MÚZEUM

Das Recht, das uns Gesetze giebt,
Die keine Willkür bricht,
Das offene Gerichte liebt
Und gültig Urtheil spricht;

Das Recht, das mäßig Steuern schreibt
Und wohl zu rechnen weiß,
Das an der Kasse sitzen bleibt
Und kargt mit unsrem Schweiß;

Das unser heilges Kirchengut
Als Schutzpatron bewacht,
Das Wissenschaft und Geistesgluth
Getreulich nährt und facht;

Das Recht, das jedem freien Mann
Die Waffen giebt zur Hand,
Damit er stets verfechten kann
Den Fürsten und das Land;

Das Recht, das jedem offen läßt
Den Zug in alle Welt,
Das uns allein durch Liebe fest
Am Mutterboden hält;

Das Recht, deß wohlverdienten Ruhm
Jahrhunderte bewährt,
Das jeder wie sein Christenthum
Von Herzen liebt und ehrt;

ZENEAKADÉMIA
LISZT MÚZEUM

Das Recht, das eine schlimme Zeit
Lebendig uns begrub,
Das jetzt mit neuer Regsamkeit
Sich aus dem Grab erhub.

Ja, wenn auch wir von hinnen sind,
Besteh' es fort und fort
Und sei für Kind und Kindeskind
Des schönsten Glückes Hort!

Und wo bei altem gutem Wein
Der Würtemberger zecht,
Soll stets der erste Trinkspruch sein:
„Das alte gute Recht!“

ZENEAKADÉMIA
LISZT MÚZEUM

ZENEAKADÉMIA
LISZT MÚZEUM

3. Würtemberg.

Was kann dir aber fehlen,
Mein theures Vaterland?
Man hört ja weit erzählen
Von deinem Segensstand.

Man sagt, du seist ein Garten,
Du seist ein Paradies;
Was kannst du mehr erwarten,
Wenn man dich selig pries?

Ein Wort, das sich vererbte,
Sprach jener Ehrenmann,
Wenn man dich gern verderbte,
Daß man es doch nicht kann.

Und ist denn nicht ergossen
Dein Fruchtfeld wie ein Meer?
Kommt nicht der Most geflossen
Von tausend Hügeln her?

Und wimmeln dir nicht Fische
In jedem Strom und Teich?
Ist nicht dein Waldgebüsche
An Wild nur allzu reich?

Treibt nicht die Wollenherde
Auf deiner weiten Alb
Und nährest du nicht Pferde
Und Rinder allenthalb?

ZENEAKADÉMIA
LISZT-MÚZEUM

Hört man nicht fernhin preisen
Des Schwarzwalds stämmig Holz?
Hast du nicht Salz und Eisen
Und selbst ein Körnlein Golds?

Und sind nicht deine Frauen
So häuslich, fromm und treu?
Erblüht in deinen Gauen
Nicht Weinsberg ewig neu?

Und sind nicht deine Männer
Arbeitsam, redlich, schlicht,
Der Friedenswerke Kenner
Und tapfer, wenn man ficht?

Du Land des Rotenberg-Weines,
Du segenreich Geschlecht,
Was fehlt dir? All und eines:
Das alte gute Recht.

ZENEAKADÉMIA
LISZT MÚZEUM

4. Gespräch.

Und immer nur vom alten Recht?
„Wie du so störrig bist!“
Ich bin des Alten treuer Knecht,
Weil es ein Gutes ist.

„Das Beßre, nicht das Gute nur,
„Zu rühmen, sei dir Pflicht!“
Vom Guten hab' ich sichre Spur,
Vom Beßren leider nicht.

„Wenn ich dirs aber weisen kann,
„So merk' und trau' auf mich!“
Ich schwör' auf keinen einzeln Mann,
Denn einer bin auch ich.

„Ist weiser Rath dir kein Gewinn,
„Wo zündest du dein Licht?“
Ich halt' es mit dem schlichten Sinn,
Der aus dem Volke spricht.

„Ich sehe, daß du wenig weißt
„Von Schwung und Schöpferkraft.“
Ich lobe mir den stillen Geist,
Der mählich wirkt und schafft.

ZENEAKADÉMIA
LISZT MÚZEUM

„Der echte Geist schwingt sich empor
„Und rafft die Zeit sich nach."
Was nicht von innen keimt hervor,
Ist in der Wurzel schwach.

„Du hast das Ganze nicht erfaßt,
„Der Menschheit großen Schmerz."
Du meinst es löblich, doch du hast
Für unser Volk kein Herz.

---

5. An die Volksvertreter.

Schaffet fort am guten Werke
Mit Besonnenheit und Stärke!
Laßt euch nicht das Lob bethören,
Laßt euch nicht den Tadel stören!

Tadeln euch die Überweisen,
Die um eigne Sonnen kreisen,
Haltet fester nur am Echten,
Alterprobten einfach Rechten!

Höhnen euch die herzlos Kalten,
Die Erglühn für Thorheit halten,
Brennet heißer nur und treuer
Von des edlen Eifers Feuer!

ZENEAKADÉMIA
LISZT MÚZEUM

Schmähn euch jene, die zum Guten
Lautern Antrieb nie vermuthen,
Zeigt in desto schönrer Klarheit
Reinen Sinn für Recht und Wahrheit!

Was ihr treues uns erwiesen,
Sei von uns mit Dank gepriesen!
Was ihr ferner werdet bauen,
Sei erwartet mit Vertrauen!

---

6. Am 18. October 1816.

Wenn heut ein Geist herniederstiege,
Zugleich ein Sänger und ein Held,
Ein solcher, der im heilgen Kriege
Gefallen auf dem Siegesfeld,
Der sänge wohl auf deutscher Erde
Ein scharfes Lied wie Schwertesstreich,
Nicht so, wie ich es künden werde,
Nein, himmelskräftig, donnergleich:

„Man sprach einmal von Festgeläute,
Man sprach von einem Feuermeer,
Doch, was das große Fest bedeute,
Weiß es denn jetzt noch irgend wer?

ZENEAKADÉMIA

Wohl müssen Geister niedersteigen,
Von heilgem Eifer aufgeregt,
Und ihre Wundenmale zeigen,
Daß ihr darein die Finger legt.

„Ihr Fürsten, seid zuerst befraget!
Vergaßt ihr jenen Tag der Schlacht,
An dem ihr auf den Knieen laget
Und huldigtet der höhern Macht?
Wenn eure Schmach die Völker lösten,
Wenn ihre Treue sie erprobt,
So ists an euch, nicht zu vertrösten,
Zu leisten jetzt, was ihr gelobt.

„Ihr Völker, die ihr viel gelitten,
Vergaßt auch ihr den schwülen Tag?
Das Herrlichste, was ihr erstritten,
Wie kommts, daß es nicht frommen mag?
Zermalmt habt ihr die fremden Horden,
Doch innen hat sich nichts gehellt
Und Freie seid ihr nicht geworden,
Wenn ihr das Recht nicht festgestellt.

„Ihr Weisen, muß man euch berichten,
Die ihr doch alles wissen wollt,
Wie die Einfältigen und Schlichten
Für klares Recht ihr Blut gezollt?

ZENEAKADÉMIA
LISZT MÚZEUM

Meint ihr, daß in den heißen Gluthen
Die Zeit, ein Phönix, sich erneut,
Nur um die Eier auszubruten,
Die ihr geschäftig unterstreut?

„Ihr Fürstenräth' und Hofmarschälle
Mit trübem Stern auf kalter Brust,
Die ihr vom Kampf um Leipzigs Wälle
Wohl gar bis heute nichts gewußt,
Vernehmt! an diesem heutgen Tage
Hielt Gott der Herr ein groß Gericht.
Ihr aber hört nicht, was ich sage,
Ihr glaubt an Geisterstimmen nicht.

„Was ich gesollt, hab' ich gesungen
Und wieder schwing' ich mich empor;
Was meinem Blick sich aufgedrungen,
Verkünd' ich dort dem selgen Chor:
„Nicht rühmen kann ich, nicht verdammen,
Untröstlich ists noch allerwärts,
Doch sah ich manches Auge flammen
Und klopfen hört' ich manches Herz.““

ZENEAKADÉMIA
LISZT MÚZEUM

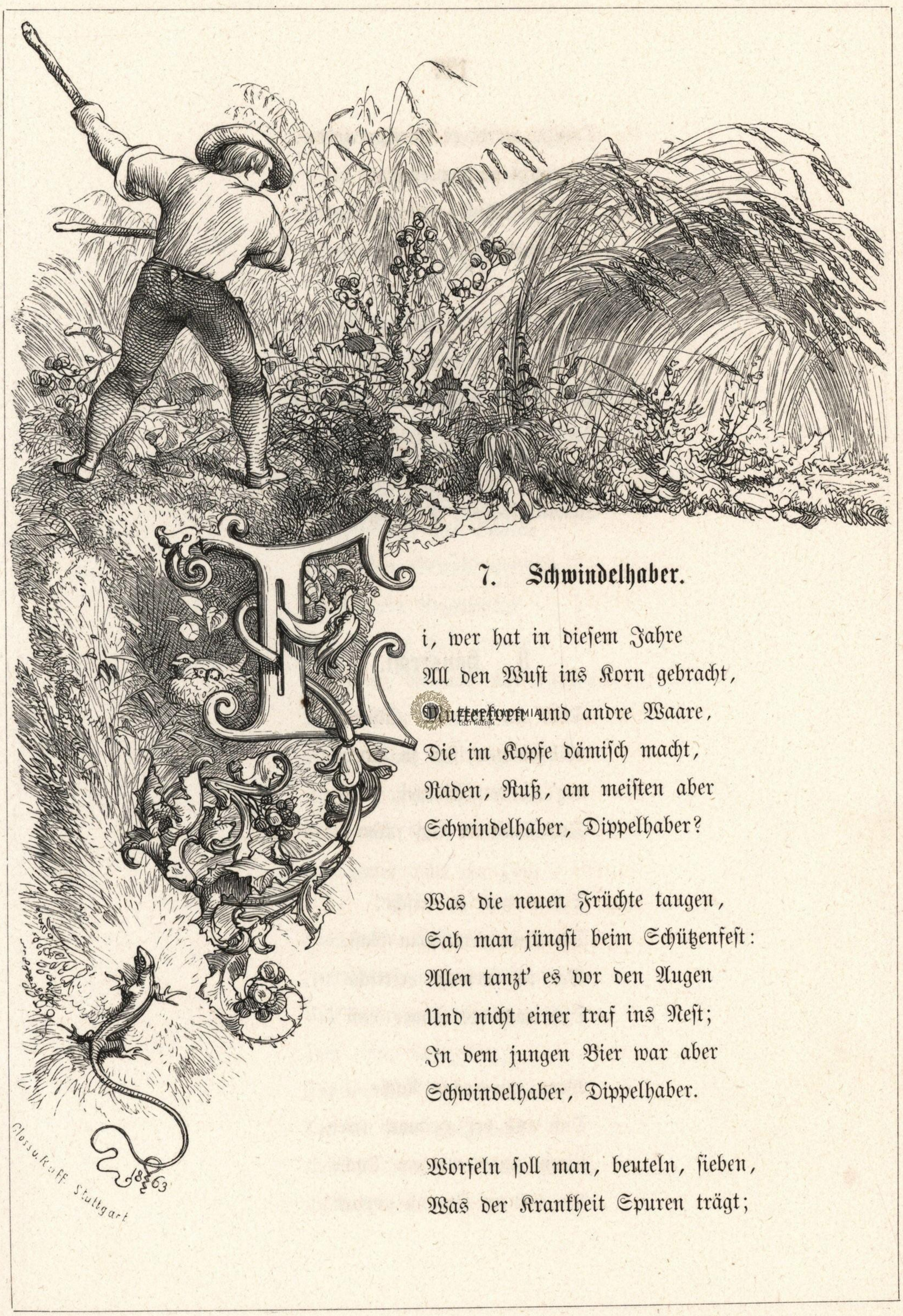

7. Schwindelhaber.

I, wer hat in diesem Jahre
All den Wust ins Korn gebracht,
Mutterkorn und andre Waare,
Die im Kopfe dämisch macht,
Raden, Ruß, am meisten aber
Schwindelhaber, Dippelhaber?

Was die neuen Früchte taugen,
Sah man jüngst beim Schützenfest:
Allen tanzt' es vor den Augen
Und nicht einer traf ins Nest;
In dem jungen Bier war aber
Schwindelhaber, Dippelhaber.

Worfeln soll man, beuteln, sieben,
Was der Krankheit Spuren trägt;

Tüchtig werd' es durchgetrieben,
Abgegerbt und ausgefegt!
Weg den Wust, besonders aber
Schwindelhaber, Dippelhaber!

Die ihr sorgt in unsrem Namen
Für die neue große Saat,
Sichtet aus den falschen Samen,
Der schon so viel Böses that,
Raden, Ruß, vor allem aber
Schwindelhaber, Dippelhaber!

---

8. Hausrecht.

Tritt ein zu dieser Schwelle!
Willkommen hier zu Land!
Leg' ab den Mantel, stelle
Den Stab an diese Wand!

Sitz obenan zu Tische!
Die Ehre ziemt dem Gast.
Was ich vermag, erfrische
Dich nach des Tages Last!

Wenn ungerechte Rache
Dich aus der Heimath trieb,
Nimm unter meinem Dache
Als theurer Freund vorlieb!

ZENEAKADÉMIA
LISZT MÚZEUM

Nur eins ist, was ich bitte:
Laß du mir ungeschwächt
Der Väter fromme Sitte,
Des Hauses heilig Recht!

---

9. Das Herz für unser Volk.

An unsrer Väter Thaten
Mit Liebe sich erbaun,
Fortpflanzen ihre Saaten,
Dem alten Grund vertraun;
In solchem Angedenken
Des Landes Heil erneun;
Um unsre Schmach sich kränken,
Sich unsrer Ehre freun;
Sein eignes Ich vergessen
In Aller Lust und Schmerz:
Das nennt man, wohlermessen,
Für unser Volk ein Herz.

Was unsre Väter schufen,
Zertrümmern ohne Scheu,
Um dann hervorzurufen
Das eigne Luftgebäu;
Fühllos die Männer lästern,
Die wir uns ausgewählt,
Weil sie dem Plan von gestern
Zu huldigen verfehlt;

ZENEAKADÉMIA
LISZT MÚZEUM

Die alten Namen nennen
Nicht anders, als zum Scherz;
Das heißt, ich darfs bekennen,
Für unser Volk kein Herz.

Jetzt, da von neuem Lichte
Die Hoffnung sich belebt
Und da die Volksgeschichte
Den Griffel wartend hebt,
O Fürst, für dessen Ahnen
Der Unsern Brust gepocht
Und unter dessen Fahnen
Die Jugend Ruhm erfocht,
Jetzt unvermittelt neige
Du dich zu unsrem Schmerz!
Ja, du vor allen zeige
Für unser Volk ein Herz!

---

10. Neujahrswunsch 1817.

Wer redlich hält zu seinem Volke,
Der wünsch' ihm ein gesegnet Jahr!
Vor Mißwachs, Frost und Hagelwolke
Behüt' uns aller Engel Schaar!
Und mit dem bang ersehnten Korne
Und mit dem lang entbehrten Wein
Bring' uns dies Jahr in seinem Horne
Das alte gute Recht herein!

ZENEAKADÉMIA
LISZT MÚZEUM

Man kann in Wünschen sich vergessen,
Man wünschet leicht zum Überfluß,
Wir aber wünschen nicht vermessen,
Wir wünschen, was man wünschen muß;
Denn soll der Mensch im Leibe leben,
So brauchet er sein täglich Brot,
Und soll er sich zum Geist erheben,
So ist ihm seine Freiheit noth.

---

11. Den Landständen

zum Christophstag 1817.

Und wieder schwankt die ernste Wage,
Der alte Kampf belebt sich neu;
Jetzt kommen erst die rechten Tage,
Wo Korn sich sondern wird von Spreu,
Wo man den Falschen von dem Treuen
Gehörig unterscheiden kann,
Den Unerschrocknen von dem Scheuen,
Den halben von dem ganzen Mann.

Den wird man für erlaucht erkennen,
Der von dem Recht erleuchtet ist,
Den wird man einen Ritter nennen,
Der nie sein Ritterwort vergißt,
Den Geistlichen wird man verehren,
In dem sich regt der freie Geist,

ZENEAKADÉMIA
LISZT MÚZEUM

Der wird als Bürger sich bewähren,
Der seine Burg zu schirmen weißt.

Jetzt wahret, Männer, eure Würde!
Steht auf zu männlichem Entscheid,
Damit ihr nicht dem Land zur Bürde,
Dem Ausland zum Gelächter seid!
Es ist so viel schon unterhandelt,
Es ist gesprochen fort und fort,
Es ist geschrieben und gesandelt:
So sprecht nun euer letztes Wort!

Und kann es nicht sein Ziel erstreben,
So tretet in das Volk zurück!
Daß ihr vom Rechte nichts vergeben,
Sei euch ein lohnend stolzes Glück!
Erharret ruhig und bedenket:
Der Freiheit Morgen steigt herauf,
Ein Gott ists, der die Sonne lenket,
Und unaufhaltsam ist ihr Lauf.

---

12. Gebet eines Würtembergers.

Der du von deinem ewgen Thron
Die Völker hütest, groß und kleine,
Gewiß du blickst auch auf das meine,
Du siehst das Leiden, siehst den Hohn.

Zu unsrem König, deinem Knecht,
Kann nicht des Volkes Stimme kommen,
Hätt' er sie, wie er will, vernommen,
Wir hätten längst das theure Recht.

Doch dir ist offen jeglich Thor,
Dir keine Scheidwand vorgeschoben,
Dein Wort ist Donnerhall von oben;
Sprich du an unsres Königs Ohr!

---

13. Nachruf.

Noch ist kein Fürst so hochgefürstet,
So auserwählt kein irdscher Mann,
Daß, wenn die Welt nach Freiheit dürstet,
Er sie mit Freiheit tränken kann,
Daß er allein in seinen Händen
Den Reichthum alles Rechtes hält,
Um an die Völker auszuspenden
So viel, so wenig ihm gefällt.

Die Gnade fließet aus vom Throne,
Das Recht ist ein gemeines Gut,
Es liegt in jedem Erdensohne,
Es quillt in uns wie Herzensblut;
Und wenn sich Männer frei erheben
Und treulich schlagen Hand in Hand,
Dann tritt das innre Recht ins Leben
Und der Vertrag giebt ihm Bestand.

ZENEAKADÉMIA

Vertrag: es gieng auch hier zu Lande
Von ihm der Rechte Satzung aus,
Es knüpfen seine heilgen Bande
Den Volksstamm an das Fürstenhaus.
Ob einer im Palast geboren,
In Fürstenwiege sei gewiegt,
Als Herrscher wird ihm erst geschworen,
Wenn der Vertrag besiegelt liegt.

Solch theure Wahrheit ward verfochten
Und überwunden ist sie nicht.
Euch, Kämpfer, ist kein Kranz geflochten,
Wie der beglückte Sieg ihn flicht:
Nein, wie ein Fähnrich wund und blutig
Sein Banner rettet im Gefecht,
So blickt Ihr tief gekränkt, doch muthig
Und stolz auf das gewahrte Recht.

Kein Herold wirds den Völkern künden
Mit Pauken- und Trommetenschall
Und dennoch wird es Wurzel gründen
In deutschen Gauen überall,
Daß Weisheit nicht das Recht begraben,
Noch Wohlfahrt es ersetzen mag,
Daß bei dem biedern Volk in Schwaben
Das Recht besteht und der Vertrag.

ZENEAKADÉMIA
LISZT MÚZEUM

14. Prolog zu dem Trauerspiel: Ernst, Herzog von Schwaben.

(Zur Feier der würtembergischen Verfassung wurde am 29. October 1819 auf dem Hof- und Nationaltheater zu Stuttgart das genannte Trauerspiel des Verfassers dieser Gedichte mit dem hier abgedruckten Prolog aufgeführt.)

Ein ernstes Spiel wird euch vorübergehn.
Der Vorhang hebt sich über einer Welt,
Die längst hinab ist in der Zeiten Strom,
Und Kämpfe, längst schon ausgekämpfte, werden
Vor euern Augen stürmisch sich erneun.

Zween Männer, edel, bieder, fromm und kühn,
Zween Freunde, treu und fest bis in den Tod,
Preiswerthe Namen deutscher Heldenzeit,
Ihr werdet sehn, wie sie geächtet irren
Und, in Verzweiflung fechtend, untergehn.

Das ist der Fluch des unglückseligen Landes,
Wo Freiheit und Gesetz darniederliegt,
Daß sich die Besten und die Edelsten
Verzehren müssen in fruchtlosem Harm,
Daß, die fürs Vaterland am Reinsten glühn,
Gebrandmarkt werden als des Lands Verräther
Und, die noch jüngst des Landes Retter hießen,
Sich flüchten müssen an des Fremden Herd.
Und während so die beste Kraft verdirbt,
Erblühen, wuchernd in der Hölle Segen,
Gewaltthat, Hochmuth, Feigheit, Schergendienst.
Wie anders, wenn aus sturmbewegter Zeit
Gesetz und Ordnung, Freiheit sich und Recht
Emporgerungen und sich festgepflanzt!

ZENEAKADÉMIA LISZT MÚZEUM

Da drängen die, so grollend ferne standen,
Sich fröhlich wieder in der Bürger Reihn,
Da wirket jeder Geist und jede Hand
Belebend, fördernd für des Ganzen Wohl,
Da glänzt der Thron, da lebt die Stadt, da grünt
Das Feld, da blicken Männer frei und stolz;
Des Fürsten und des Volkes Rechte sind
Verwoben, wie sich Ulm' und Reb' umschlingen,
Und für des Heiligthums Vertheidigung
Steht jeder freudig ein mit Gut und Blut.
Man rettet gern aus trüber Gegenwart
Sich in das heitere Gebiet der Kunst
Und für die Kränkungen der Wirklichkeit
Sucht man sich Heilung in des Dichters Träumen.
Doch heute, wen vielleicht der Bühne Spiel
Verwundet, der gedenke, sich zum Troste,
Welch Fest wir wahr und wirklich heut begehn!
Da mag er sehn, für was die Männer sterben.

Noch steigen Götter auf die Erde nieder,
Noch treten die Gedanken, die der Mensch
Die höchsten achtet, in das Leben ein;
Ja, mitten in der wildverworrnen Zeit
Ersteht ein Fürst, vom eignen Geist bewegt,
Und reicht hochherzig seinem Volk die Hand
Zum freien Bund der Ordnung und des Rechts.
Ihr habts gesehen, Zeugen seid ihr alle;
In ihre Tafeln grab' es die Geschichte!
Heil diesem König, diesem Volke Heil!

ZENEAKADÉMIA
LISZT MÚZEUM



15. Wanderung.

Ich nahm den Stab, zu wandern,
Durch Deutschland gieng die Fahrt;
Man pries mir ja vor andern
Der Deutschen Sinn und Art.
Dem Lande blieb ich ferne,
Wo die Orangen glühn;
Erst kennt' ich jenes gerne,
Wo die Kartoffeln blühn.

Ich kam zum Fürstenhofe,
Wo man die Künste kränzt,
Wo Prunksaal und Alkove
Von Götterbildern glänzt:
Ein Baum, der nicht im groben
Volksboden sich genährt,
Nein, einer, der nach oben
Sogar die Wurzeln kehrt.

Ich gieng zur hohen Schule,
Da schöpft' ich reines Licht,
Wo vom Prophetenstuhle
Die wahre Freiheit spricht,
Wo uns der Meister täglich
Den innern Sinn befreit,
Indeß ihm selbst erträglich
Der irdsche Leib gedeiht.

ZENEAKADÉMIA
LISZT MÚZEUM

Ich schritt zum Sängerwalde,
Da sucht' ich Lebenshauch;
Da saß ein edler Skalde
Und pflückt' am Lorbeerstrauch;
Nicht hatt' er Zeit, zu achten
Auf eines Volkes Schmerz,
Er konnte nur betrachten
Sein groß, zerrissen Herz.

Ich gieng zur Tempelhalle,
Da hört' ich christlich Recht:
„Hier innen Brüder alle,
Da draußen Herr und Knecht."
Der Festesrede Giebel
War: „Duck' dich, schweig dabei!"
Als ob die ganze Bibel
Ein Buch der Könge sei.

Ich kam zum Bürgerhause;
Gern denk' ich dran zurück.
Fern vom Parteigebrause
Blüht Tugend hier und Glück.
Lebt häuslich fort wie heute!
Bald wird vom Belt zum Rhein
Ein Haus voll guter Leute,
Ja, ein Gutleuthaus sein.

Ich gieng zum Hospitale,
Da fand ich alles nett,

ZENEAKADÉMIA LISZT MÚZEUM

Viel Grütz' und Kraut zum Mahle
Und reinlich Krankenbett;
Auch sorgt ein schön Erbarmen
Für manch verwahrlost Kind.
Wer denkt des Volks von Armen,
Die altverwahrlost sind?

Ich saß im Ständesaale,
Da schlief ich ein und träumt',
Ich sei noch im Spitale,
Den ich doch längst geräumt.
Ein Mann, der dort im Fieber,
Im kalten Fieber lag,
Er rief: „Nur nichts, mein Lieber,
Nur nichts vom Bundestag!"

ZENEAKADÉMIA
LISZT MÚZEUM

Ich mischte mich zum Volke,
Das nach dem Festplatz zog,
Wo durch die Staubeswolke
Manch dürrer Renner flog;
Da lernt es, daß die Eile
Den Reiter überstürzt
Und daß man gut die Weile
Mit Wurst und Bier sich kürzt.

Ein Adler flügelstrebend
War Reichspanier hievor;
Ich sah ihn noch wie lebend
Zu Nürnberg an dem Thor.

ZENEAKADÉMIA
LISZT MÚZEUM

Jetzt fliegt man nicht zum Zwecke,
Der Wahlspruch ist: „Gott gebs!“
Das Wappen ist die Schnecke,
Schildhalter ist der Krebs.

Als ich mir das entnommen,
Kehrt' ich den Stab nach Haus;
Wann einst das Heil gekommen,
Dann reif' ich wieder aus:
Wohl werd' ichs nicht erleben,
Doch an der Sehnsucht Hand
Als Schatten noch durchschweben
Mein freies Vaterland.

ZENEAKADÉMIA
LISZT MÚZEUM



ZENEAKADÉMIA



Sinngedichte.

ZENEAKADÉMIA
LISZT MÚZEUM

ZENEAKADÉMIA
LISZT MÚZEUM

ZENEAKADÉMIA



An Apollo, den Schmetterling.

Göttlicher Alpensohn, sei huldreich uns Epigrammen!
Über der nächtlichen Kluft flatterst du, spielend im Glanz.

ZENEAKADÉMIA
LISZT MÚZEUM

Achill.

1.

Durch der Schlachten Gewühl bist du stets sicher gewandelt,
Aus Skamanders Gewog tratst du gerettet hervor;
Als du der Jungfrau Hand empfiengst im Tempel des Friedens,
Göttergleicher Achill, traf dich der tödtliche Pfeil.

2.

Dort nun thronet Achill, ein Gott, in der Seligen Lande;
Wogen umschlingen es, du, Göttin der Wogen, den Sohn.

ZENEAKADÉMIA

Narciß und Echo.

1.

Seltsam spielest du oft mit Sterblichen, Amor! Es liebet
Einen Schatten Narciß, aber ihn liebet ein Hall.

2.

Das noch tröstete sie, das Wort des spröden Geliebten
Nachzustöhnen; nun gar ist er zur Blume verstummt.

3.

Schmerzlich dachte Narciß: „O wär' ich wieder ein Jüngling!"
Echo dachte sogleich: „Könnt' ich als Mädchen zurück!"

4.

Amor, und dies dein Spiel! Bald lockst du die zärtliche Echo,
Bald in der kindlichen Hand drehst du den goldnen Narciß.

Die Götter des Alterthums.

Sterbliche wandeltet ihr in Blumen, Götter von Hellas!
Ach, nun wurdet ihr selbst Blümchen des neuen Gedichts.

Tells Platte.

Hier ist das Felsenriff, drauf Tell aus der Barke gesprungen;
Sieh! ein ewiges Mal hebet dem Kühnen sich hier:

ZENEAKADÉMIA

Nicht die Kapelle dort, wo sie jährliche Messen ihm singen,
Nein, des Mannes Gestalt; siehst du, wie herrlich sie steht?
Schon mit dem einen Fuße betrat er die heilige Erde,
Stößt mit dem andern hinaus weit das verzweifelnde Schiff.
Nicht aus Stein ist das Bild, noch von Erz, nicht Arbeit der Hände,
Nur dem geistigen Blick Freier erscheinet es klar;
Und je wilder der Sturm, je höher brauset die Brandung,
Um so mächtiger nur hebt sich die Heldengestalt.

Die Ruinen.

Wandrer, es ziemet dir wohl, in der Burg Ruinen zu schlummern;
Träumend baust du vielleicht herrlich sie wieder dir auf.

ZENEAKADÉMIA
LISZT MÚZEUM

Begräbniß.

Als des Gerechten Sarg mit heiliger Erde bedeckt war,
Deckte der Himmel darauf freundlich den silbernen Schnee.

Mutter und Kind.

Mutter.

Blicke zum Himmel, mein Kind! Dort wohnt dir ein seliger Bruder;
Weil er mich nimmer betrübt, führten die Engel ihn hin.

ZENEAKADÉMIA
LISZT MÚZEUM

Kind.

Daß kein Engel mich je von der liebenden Bruſt dir entführe,
Mutter, ſo ſage du mir, wie ich betrüben dich kann!

Märznacht.

Horch! wie brauſet der Sturm und der ſchwellende Strom in der Nacht hin!
Schaurig ſüßes Gefühl! Lieblicher Frühling, du nahſt.

Im Mai.

Blumen und Blüthen wie licht und das Glorienlaub um die Bäume!
Bleib nur, Himmel, bewölkt! Erde hat eigenen Glanz.

ZENEAKADÉMIA
LISZT MÚZEUM

Tauſch.

Als der Wind ſich erhob, da flog zerblättert die Blume,
Aber der Schmetterling ſetzt' in dem Laube ſich feſt.

Amors Pfeil.

Amor, dein mächtiger Pfeil, mich hat er tödtlich getroffen;
Schon im elyſiſchen Land wacht' ich, ein Seliger, auf.

ZENEAKADÉMIA

Traumdeutung.

Gestern hatt' ich geträumt, mein Mädchen am Fenster zu sehen;
Doch was sah ich des Tags? Blumen der Lieblichen nur.
Heute nun war mir im Traum, als säh' ich am Fenster die Blumen;
Darum schau' ich gewiß heute die Liebliche selbst.

Die Rosen.

Oft einst hatte sie mich mit duftigen Rosen beschenket;
Eine noch sproßte mir jüngst aus der Geliebtesten Grab.

Antwort.

Das Röschen, das du mir geschickt,
Von deiner lieben Hand gepflückt,
Es lebte kaum zum Abendroth,
Das Heimweh gab ihm frühen Tod;
Nun schwebet gleich sein Geist von hier
Als kleines Lied zurück zu dir.

Die Schlummernde.

Wann deine Wimper neidisch fällt,
Dann muß in deiner innern Welt
Ein lichter Traum beginnen:
Dein Auge strahlt nach innen.

ZENEAKADÉMIA
LISZT MÚZEUM

An Sie.

Deine Augen sind nicht himmelblau,
Dein Mund er ist kein Rosenmund,
Nicht Brust und Arme Lilien.
Ach, welch ein Frühling wäre das,
Wo solche Lilien, solche Rosen
Im Thal und auf den Höhen blühten
Und alles das ein klarer Himmel
Umfienge, wie dein blaues Aug'!

Greisenworte.

Sagt nicht mehr: „Guten Morgen! guten Tag!"
Sagt immer: „Guten Abend! gute Nacht!"
Denn Abend ist es um mich und die Nacht
Ist nahe mir; o wäre sie schon da!

Komm her, mein Kind, o du mein süßes Leben!
Nein, komm, mein Kind, o du mein süßer Tod!
Denn alles, was mir bitter, nenn' ich Leben,
Und was mir süß ist, nenn' ich alles Tod.

ZENEAKADÉMIA



Auf den Tod

eines Landgeistlichen.

Leibt abgeschiednen Geistern die Gewalt,
Zu kehren nach dem irdschen Aufenthalt,
So kehrest du nicht in der Mondennacht,
Wann nur die Sehnsucht und die Schwermuth wacht;
Nein, wann ein Sommermorgen niedersteigt,
Wo sich im weiten Blau kein Wölkchen zeigt,

ZENEAKADÉMIA
LISZT MÚZEUM

Wo hoch und golden sich die Ernte hebt,
Mit rothen, blauen Blumen hell durchwebt,
Dann wandelst du, wie einst, durch das Gefild
Und grüßest jeden Schnitter freundlich mild.



ZENEAKADÉMIA

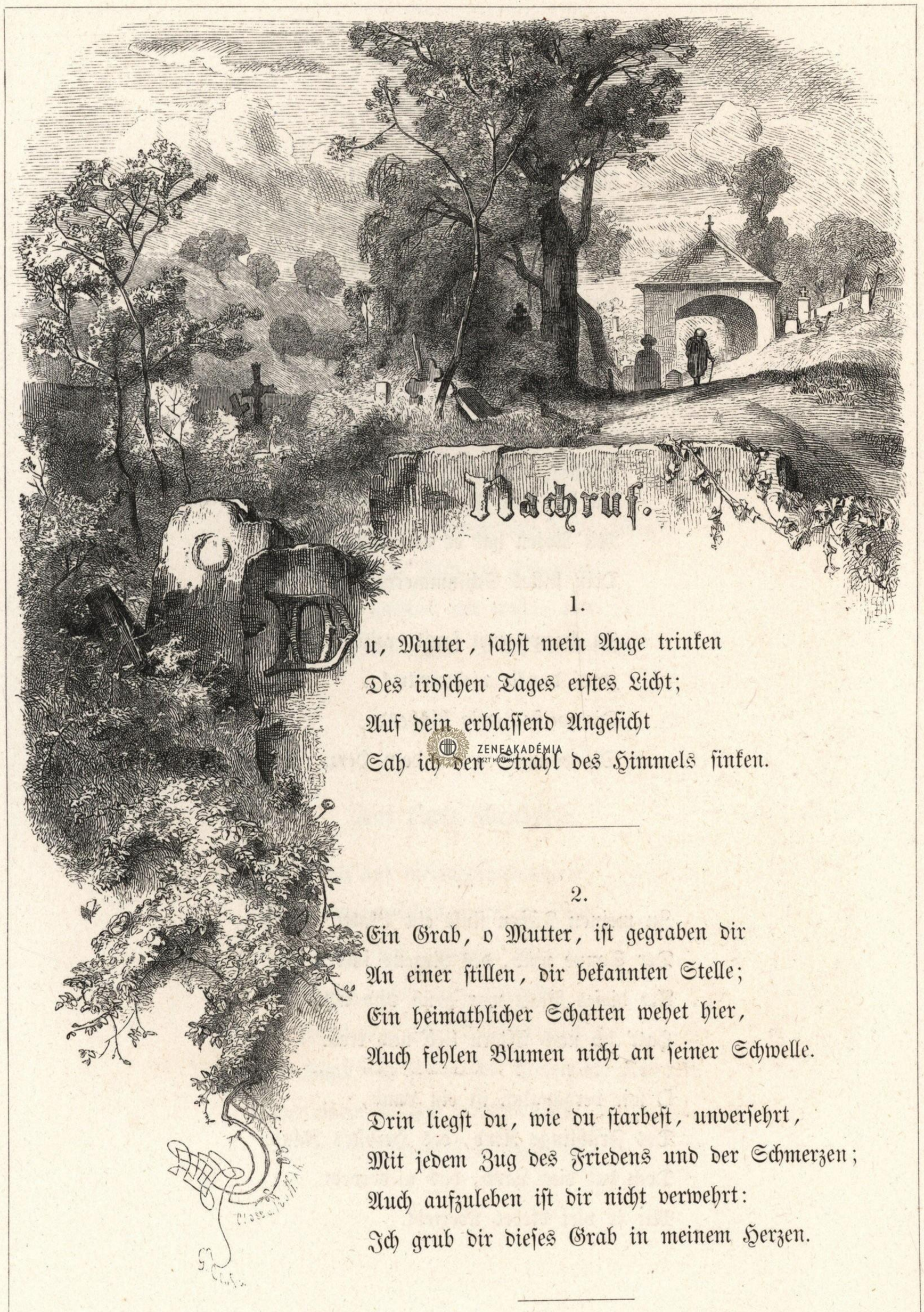

Nachruf.

1.

O, Mutter, sahst mein Auge trinken
Des irdschen Tages erstes Licht;
Auf dein erblassend Angesicht
Sah ich den Strahl des Himmels sinken.

2.

Ein Grab, o Mutter, ist gegraben dir
An einer stillen, dir bekannten Stelle;
Ein heimathlicher Schatten wehet hier,
Auch fehlen Blumen nicht an seiner Schwelle.

Drin liegst du, wie du starbest, unversehrt,
Mit jedem Zug des Friedens und der Schmerzen;
Auch aufzuleben ist dir nicht verwehrt:
Ich grub dir dieses Grab in meinem Herzen.

ZENEAKADÉMIA LISZT MÚZEUM

3.

Verwehn, verhallen ließen sie
Den frommen Grabgesang;
In meiner Brust verstummet nie
Von dir ein sanfter Klang.

4.

Du warst mit Erde kaum bedeckt,
Da kam ein Freund heraus,
Mit Rosen hat er ausgesteckt
Dein stilles Schlummerhaus.

Zu Haupt zwei sanft erglühende,
Zwei dunkle niederwärts,
Die weiße, ewig blühende,
Die Pflanzt' er auf dein Herz.

5.

Zu meinen Füßen sinkt ein Blatt,
Der Sonne müd, des Regens satt;
Als dieses Blatt war grün und neu,
Hatt' ich noch Eltern lieb und treu.

O wie vergänglich ist ein Laub,
Des Frühlings Kind, des Herbstes Raub!
Doch hat dies Laub, das niederbebt,
Mir so viel Liebes überlebt.

ZENEAKADÉMIA LISZT MÚZEUM

6.

Die Todtenglocke tönte mir
So traurig sonst, so bang;
Seit euch geläutet ward von ihr,
Ist sie mir Heimathklang.

Auf den Tod eines Kindes.

Du kamst, du giengst mit leiser Spur,
Ein flüchtger Gast im Erdenland;
Woher? wohin? wir wissen nur:
Aus Gottes Hand in Gottes Hand.

ZENEAKADÉMIA
LISZT MÚZEUM

Auf einen Grabstein.

Wenn du auf diesem Leichensteine
Verschlungen siehest Hand in Hand,
Das zeugt von irdischem Vereine,
Der innig, aber kurz bestand;
Es zeugt von einer Abschiedstunde,
Wo Hand aus Hand sich schmerzlich rang,
Von einem heilgen Seelenbunde,
Von einem himmlischen Empfang.

ZENEAKADÉMIA

In ein Stammbuch.

Die Zeit in ihrem Fluge ſtreift nicht bloß
Des Feldes Blumen und des Waldes Schmuck,
Den Glanz der Jugend und die friſche Kraft;
Ihr ſchlimmſter Raub trifft die Gedankenwelt.
Was ſchön und edel, reich und göttlich war
Und jeder Arbeit, jeden Opfers werth,
Das zeigt ſie uns ſo farblos, hohl und klein,
So nichtig, daß wir ſelbſt vernichtet ſind.
Und dennoch wohl uns, wenn die Aſche treu
Den Funken hegt, wenn das getäuſchte Herz
Nicht müde wird, von neuem zu erglühn!
Das Echte doch iſt eben dieſe Gluth;
Das Bild iſt höher, als ſein Gegenſtand,
Der Schein mehr Weſen, als die Wirklichkeit.
Wer nur die Wahrheit ſieht, hat ausgelebt;
Das Leben gleicht der Bühne: dort wie hier
Muß, wann die Täuſchung weicht, der Vorhang fallen.

Auf Wilhelm Hauffs frühes Hinſcheiden.

Dem jungen, friſchen, farbenhellen Leben,
Dem reichen Frühling, dem kein Herbſt gegeben,
Ihm laßet uns zum Todtenopfer zollen
Den abgeknickten Zweig, den blüthenvollen!

ZENEAKADÉMIA
LISZT MÚZEUM

Noch eben war von dieses Frühlings Scheine
Das Vaterland beglänzt. Auf schroffem Steine,
Dem man die Burg gebrochen, hob sich neu
Ein Wolkenschloß, ein zauberhaft Gebäu;
Doch in der Höhle, wo die stille Kraft
Des Erdgeists räthselhafte Formen schafft,
Am Fackellicht der Phantasie entfaltet,
Sahn wir zu Heldenbildern sie gestaltet;
Und jeder Hall, in Spalt' und Kluft versteckt,
Ward zu beseeltem Menschenwort erweckt.
Mit Heldenfahrten und mit Festestänzen,
Mit Satyrlarven und mit Blumenkränzen
Umkleidete das Alterthum den Sarg,
Der heiter die verglühte Asche barg;
So hat auch er, dem unsre Thräne thaut,
Aus Lebensbildern den Sarg erbaut.
Die Asche ruht, der Geist entfleugt auf Bahnen
Des Lebens, dessen Fülle wir nur ahnen,
Wo auch die Kunst ihr himmlisch Ziel erreicht
Und vor dem Urbild jedes Bild erbleicht.

Schicksal.

Ja, Schicksal, ich verstehe dich:
Mein Glück ist nicht von dieser Welt,
Es blüht im Traum der Dichtung nur.
Du sendest mir der Schmerzen viel
Und giebst für jedes Leid ein Lied.

ZENEAKADÉMIA
LISZT MÚZEUM

Auf die Reise.

Um Mitternacht auf pfadlos weitem Meer,
Wann alle Lichter längst im Schiff erloschen,
Wann auch am Himmel nirgends glänzt ein Stern,
Dann glüht ein Lämpchen noch auf dem Verdeck,
Ein Docht, vor Windesungestüm verwahrt,
Und hält dem Steuermann die Nadel hell,
Die ihm untrüglich seine Richtung weist:
Ja, wenn wirs hüten, führt durch jedes Dunkel
Ein Licht uns, stille brennend in der Brust.

Glück der Kindheit.

Zu stehn in frommer Eltern Pflege,
Welch schöner Segen für ein Kind!
Ihm sind gebahnt die rechten Wege,
Die vielen schwer zu finden sind.

Herrschaft.

Von aller Herrschaft, die auf Erden waltet
Und der die Völker pflichten oder fröhnen,
Ist eine nur, je herrischer sie schaltet,
Um so gepriesner selbst der Freiheit Söhnen:
Es ist das Königthum, das nie veraltet,
Das heilge Reich des Wahren, Guten, Schönen;
Vor dieser unbedingten Herrschaft beugen
Der Freiheit Kämpfer sich und Bluteszeugen.

ZENEAKADÉMIA



ZENEAKADÉMIA
LISZT MÚZEUM

ZENEAKADÉMIA
LISZT MÚZEUM

Vermächtniß.

Ein Sänger in den frommen Rittertagen,
Ein kühner Streiter in dem heilgen Lande,
Durchbohrt von Pfeilen lag er auf dem Sande,
Doch konnt' er dies noch seinem Diener sagen:

„Verschleuß mein Herz, wann es nun ausgeschlagen,
In jener Urne, die vom Heimathstrande
Ich hergebracht mit manchem Liebespfande!
Drin sollt du es zu meiner Herrin tragen."

So ich, Geliebte, der nur dich gefeiert,
Verblute fern von dir in Liebesschmerzen,
Schon decket meine Wangen Todesbläße.

Wann deinen Sänger Grabesnacht umschleiert,
Empfange du das treuste aller Herzen
In des Sonettes goldenem Gefäße!

ZENEAKADÉMIA

An Petrarca.

Wenn du von Laura wahres hast gesungen,
Von hehrem Blick, von himmlischer Geberde
(Und ferne sei, daß angefochten werde,
Was dir das innerste Gemüth durchdrungen!),

War sie ein Zweig, im Paradies entsprungen,
Ein Engel in der irdischen Beschwerde,
Ein zarter Fremdling auf der rauhen Erde,
Der bald zur Heimath sich zurückgeschwungen:

So fürcht' ich, daß auch auf dem goldnen Sterne,
Wohin du, ein Verklärter, nun gekommen,
Du nimmer das Ersehnte wirst erringen;

Denn jene flog indeß zur höhern Ferne,
Sie ward in heilgern Sphären aufgenommen
Und wieder mußt du Liebesklage singen.

ZENEAKADÉMIA

In Varnhagens Stammbuch.

Als Phöbus ſtark mit Mauern, Thürmen, Gittern
Die Königsburg von Niſa half bereiten,
Da legt' er ſeiner Lyra goldne Saiten
Auf einen Mauerſtein mit leiſem Schüttern.

Die Zinne konnte nicht ſo ſehr verwittern,
Daß nicht den Marmor noch in ſpäten Zeiten
Selbſt bei des Fingers leichtem Drübergleiten
Durchklungen hätt' ein ſanft melodiſch Zittern.

So legt' auch ich auf dies Gedächtnißblatt,
Das du wohl öfters, blätternd, wirſt berühren,
Mein Saitenſpiel, auch gab es einen Ton

Und dennoch zweifl' ich, ob an dieſer Statt
Du jemals einen Nachklang werdeſt ſpüren,
Denn ich bin Phöbus nicht, noch Phöbus Sohn.

ZENEAKADÉMIA
LISZT MÚZEUM



An Kerner.

Es war in traurigen Novembertagen,
Ich war gewallt zum stillen Tannenhaine
Und stand gelehnet an der höchsten eine,
Da hielt ich deine Lieder aufgeschlagen.

Versunken war ich in die frommen Sagen,
Bald kniet' ich vor Sanct Albans Wundersteine,
Bald schaut' ich Regiswind' im Rosenscheine,
Bald sah ich Helicenas Münster ragen.

Welch lieblich Wunder wirkten deine Lieder!
Die Höh' erschien in goldnem Maienstrahle
Und Frühlingsruf ertönte durch die Wipfel.

Doch bald verschwand der Wunderfrühling wieder,
Er durfte nicht sich senken in die Thale,
Im Fluge streift' er nur der Erde Gipfel.

Auf Karl Gangloffs Tod.

(† am 16. Mai 1814, 24 Jahre alt, zu Merklingen im Würtembergischen, an einer Nervenkrankheit. Die nachstehenden Sonette beziehen sich auf die letzten Zeichnungen und Entwürfe des genialen jungen Künstlers.)

ZENEAKADÉMIA
LISZT MÚZEUM

I.

In dieser Zeit, so reich an schönem Sterben,
An Heldentod in frühen Jugendtagen,
Ward dirs nicht, auf dem Siegesfeld erschlagen,
Den heilgen Eichenkranz dir zu erwerben;

Beschleichend Fieber brachte dir Verderben,
Du wurdest bei der Eltern Wehklagen
Aus deinem Heimathhause hingetragen
Zur Stätte, die nicht Blut, nur Blumen färben.

Doch nein, auch dich ergriff die Zeit des Ruhmes,
Dich drängt' es, eine Hermannsschlacht zu schaffen,
Ein sinnig Denkmal deutschen Heldenthumes.

ZENEAKADÉMIA

Wohl hörtest du noch scheidend Kampfruf schallen,
Es wogt' um dich von Männern, Rossen, Waffen:
So bist du in der Hermannsschlacht gefallen.

2.

Nach hohem, würdgem nur hast du gerungen,
Das Kleinliche verschmähend wie das Wilde;
So faßtest du in kräftige Gebilde
Das wundervolle Lied der Nibelungen.

Schon hatte Hagens Größe dich durchdrungen,
Schon stand vor dir die Rächerin Chriemhilde,
Vor allem aber rührte dich die Milde
Des edeln Sifrids, Giselhers, des jungen.

Mit Fug ward Giselher von dir beklaget,
Der blühend hinsank in des Kampfs Bedrängniß:
Dich selbst hat nun so früher Tod erjaget.

Warst du vielleicht zu innig schon versunken
In jenes Lied, deß furchtbares Verhängniß
Zum Tode jedem, nun auch dir gewunken?

ZENEAKADÉMIA
LISZT MÚZEUM

3.

Bedeutungsvoll hast du dein Künstlerleben
Mit jenem frommen, stillen Bild geschlossen,
Wie Abraham mit seines Stamms Genossen
Das Land begrüßt, das ihm der Herr gegeben.

Da lehnen sie auf ihren Wanderstäben,
Von Wald und Felsenhang noch halb umschlossen,
Doch herrlich sehn sie unter sich ergossen
Das weite Land voll Kornes und voll Reben.

So bist auch du nun, abgeschiedne Seele,
Aus dieses Erdenlebens rauher Wilde
An deiner Wandrung frohes Ziel gekommen

ZENEAKADÉMIA
LISZT MÚZEUM

Und durch das finstre Thor der Grabeshöhle
Erblickst du schon die seligen Gefilde,
Das himmlische Verheißungsland der Frommen.

ZENEAKADÉMIA
LISZT MÚZEUM

An den Unsichtbaren.

Du, den wir suchen auf so finstern Wegen,
Mit forschenden Gedanken nicht erfassen,
Du hast dein heilig Dunkel einst verlassen
Und trateſt sichtbar deinem Volk entgegen.

Welch süßes Heil, dein Bild sich einzuprägen,
Die Worte deines Mundes aufzufassen!
O selig, die an deinem Mahle saßen!
O selig, der an deiner Brust gelegen!

Drum war es auch kein seltsames Gelüste,
Wenn Pilger ohne Zahl vom Strande stießen,
Wenn Heere kämpften an der fernsten Küste,

Nur um an deinem Grabe noch zu beten
Und um in frommer Inbrunst noch zu küssen
Die heilge Erde, die dein Fuß betreten.

ZENEAKADÉMIA

Todesgefühl.

Wie Sterbenden zu Muth, wer mag es sagen?
Doch wunderbar ergriff michs diese Nacht:
Die Glieder schienen schon in Todes Macht,
Im Herzen fühlt' ich letztes Leben schlagen;

Den Geist befiel ein ungewohntes Zagen,
Den Geist, der stets so sicher sich gedacht,
Erlöschend jetzt, dann wieder angefacht,
Ein mattes Flämmchen, das die Winde jagen.

Wie? hielten schwere Träume mich befangen?
Die Lerche singt, der rothe Morgen glüht,
Ins rege Leben treibt mich neu Verlangen.

Wie? oder gieng vorbei der Todesengel?
Die Blumen, die am Abend frisch geblüht,
Sie hängen hingewelket dort vom Stengel.

Erstorbene Liebe.

Wir waren neugeboren, himmlisch helle
War uns der Liebe Morgen aufgegangen;
Wie glühten, Laura, Lippen dir und Wangen!
Dein Auge brannt', es schlug des Busens Welle.

ZENEAKADÉMIA
LISZT MÚZEUM

Wie wallt' in mir des neuen Lebens Quelle!
Wie hohe Kräfte rastlos mich durchdrangen!
Sie ließen nicht des Schlafes mich verlangen,
Lebendig kurzer Traum vertrat die Stelle.

Ja, Lieb' ist höher Leben im gemeinen;
Das waren ihre regen Lebenszeichen;
Nun such' ich sie an dir, in mir vergebens.

Drum muß ich, Laura, dich und mich beweinen;
Wir beide sind erloschner Liebe Leichen,
Uns traf der Tod des liebelosen Lebens.

Geisterleben.

ZENEAKADÉMIA
LISZT MÚZEUM

Von dir getrennet, lieg' ich wie begraben:
Mich grüßt kein Säuseln linder Frühlingslüfte;
Kein Lerchensang, kein Balsam süßer Düfte,
Kein Strahl der Morgensonne kann mich laben;

Wann sich die Lebenden dem Schlummer gaben,
Wann Todte steigen aus dem Schooß der Grüfte,
Dann schweb' ich träumend über Höhn und Klüfte,
Die mich so fern von dir gedränget haben;

Durch den verbotnen Garten darf ich gehen,
Durch Thüren wandl' ich, die mir sonst verriegelt,
Bis zu der Schönheit stillem Heiligthume.

ZENEAKADÉMIA

Erschreckt dich Geisterhauch, du zarte Blume?
Es ist der Liebe Wehn, das dich umflügelt.
Leb' wohl! Ich muß ins Grab, die Hähne krähen.

Öder Frühling.

Wohl denk' ich jener selgen Jugendträume
(Obschon sich die Gefühle mir versagen),
Wann in den ersten milden Frühlingstagen
Im Busen sich mir drängten volle Keime;

Die Ahnung lockte mich in ferne Räume,
Wenn wo ein Laut des Lenzes angeschlagen;
Die Hoffnung wollte sich zum Lichte wagen,
Wie aus den Knospen frisches Grün der Bäume.

Doch nun, da ich das Höchste jüngst genossen,
Gerissen aus dem innigsten Vereine,
Vom reichsten Paradiese kaum verstoßen,

Was sollen nun mir halbergrünte Triften,
Einsamer Amselschlag im todten Haine,
Ein armes Veilchen, noch so süß von Düften?

ZENEAKADÉMIA
LISZT MÚZEUM

Die theure Stelle.

Die Stelle, wo ich auf verschlungnen Wegen
Begegnete dem wunderschönen Kinde,
Das, leicht vorübereilend mit dem Winde,
Mir spendete des holden Blickes Segen,

Wohl möcht' ich jene Stelle liebend hegen,
Dort Zeichen graben in des Baumes Rinde,
Mich schmücken mit der Blumen Angebinde,
Zu Träumen mich in kühle Schatten legen;

Doch so verwirrte mich des Blickes Helle
Und so geblendet blieb ich von dem Bilde,
Daß lang ich wie ein Trunkner mußte wanken

ZENEAKADÉMIA
LISZT MÚZEUM

Und nun mit allem Streben der Gedanken,
So wie mit allem Suchen im Gefilde
Nicht mehr erforschen kann die theure Stelle.

Die zwo Jungfraun.

Zwo Jungfraun sah ich auf dem Hügel droben,
Gleich lieblich von Gesicht, von zartem Baue.
Sie blickten in die abendlichen Gaue,
Sie saßen traut und schwesterlich verwoben;

ZENEAKADÉMIA



ZENEAKADÉMIA
LISZT MÚZEUM

ZENEAKADÉMIA
LISZT MÚZEUM

Die eine hielt den rechten Arm erhoben,
Hindeutend auf Gebirg und Strom und Aue;
Die andre hielt, damit sie beßer schaue,
Die linke Hand der Sonne vorgeschoben.

Kein Wunder, daß Verlangen mich bestrickte
Und daß in mir der süße Wunsch erglühte:
„O säß' ich doch an einer Platz von beiden!"

Doch wie ich länger nach den Trauten blickte,
Gedacht' ich im besänftigten Gemüthe:
„Nein, wahrlich Sünde wär' es, sie zu scheiden."

Der Wald.

ZENEAKADÉMIA
LISZT MÚZEUM

Was je mir spielt' um Sinnen und Gemüthe
Von frischem Grün, von kühlen Dämmerungen,
Das hat noch eben mich bedeckt, umschlungen
Als eines Maienwaldes Luftgebiete.

Was je in Traum und Wachen mich umglühte
Von Blumenschein, von Knospen, kaum gesprungen,
Das kam durch die Gebüsche hergedrungen
Als leichte Jägerin, des Waldes Blüthe.

Sie floh dahin, ich eilte nach mit Flehen,
Bald hätten meine Arme sie gebunden:
Da mußte schnell der Morgentraum verwehen.

ZENEAKADÉMIA
LISZT MÚZEUM

O Schicksal, das mir selbst nicht Hoffnung gönnte!
Mir ist die Schönste nicht allein verschwunden,
Der Wald sogar, drin ich sie suchen könnte.

Der Blumenstrauß.

Wenn Sträuchen, Blumen manche Deutung eigen,
Wenn in den Rosen Liebe sich entzündet,
Vergißmeinnicht im Namen schon sich kündet,
Lorbeere Ruhm, Cypressen Trauer zeigen;

Wenn, wo die andern Zeichen alle schweigen,
Man doch in Farben zarten Sinn ergründet,
Wenn Stolz und Neid dem Gelben sich verbündet,
Wenn Hoffnung flattert in den grünen Zweigen,

So brach ich wohl mit Grund in meinem Garten
Die Blumen aller Farben, aller Arten
Und bring' sie dir, zu wildem Strauß gereihet:

Dir ist ja meine Lust, mein Hoffen, Leiden,
Mein Lieben, meine Treu', mein Ruhm, mein Neiden,
Dir ist mein Leben, dir mein Tod geweihet.

ZENEAKADÉMIA
LISZT MÚZEUM

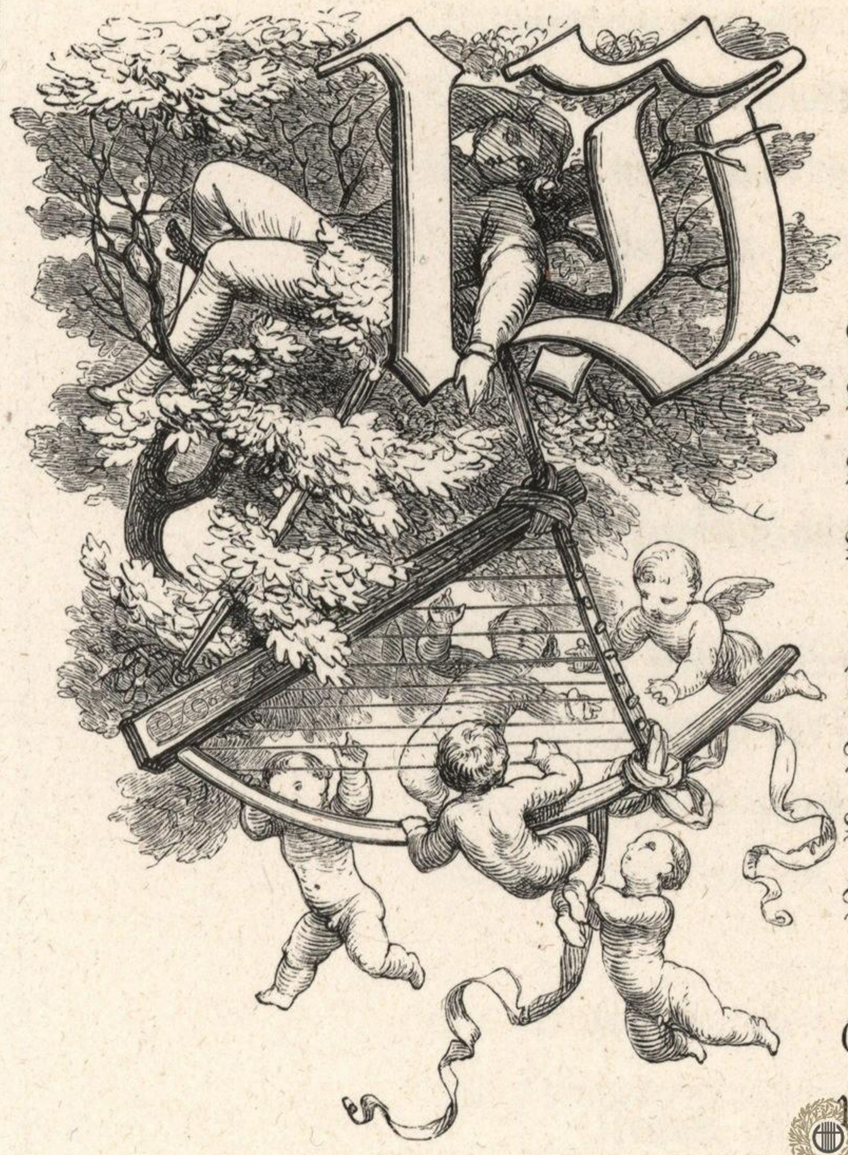

Entschuldigung.

as ich in Liedern manches Mal berichte
Von Küssen in vertrauter Abendstunde,
Von der Umarmung wonnevollem Bunde,
Ach, Traum ist leider alles und Gedichte.

Und du noch geheſt mit mir ins Gerichte,
Du zürneſt meinem prahleriſchen Munde,
Von nie gewährtem Glücke geb' er Kunde,
Das, ſelbſt gewährt, zum Schweigen ſtets verpflichte.

Geliebte, laß den ſtrengen Ernſt ſich mildern
Und lächle zu den leichten Dichterträumen,
Dem unbewußten Spiel, den Schattenbildern!

Der Sänger ruhet ſchlummernd oft im Kühlen,
Indeß die Harfe hänget unter Bäumen
Und in den Saiten Lüfte ſäuſelnd wühlen.

Vorſchlag.

Dem Dichter iſt der Fernen Bild geblieben,
Bei dem er einſam oftmals Troſt gefunden,
Und hält des Lebens Wirrung ihn umwunden,
Er fühlt am Buſen doch das Bild der Lieben.

ZENEAKADÉMIA
LISZT MÚZEUM

Auch, was der Dichter sang, sehnsuchtgetrieben,
Die Schöne liest es oft in Abendstunden
Und manches hat so innig sie empfunden,
Daß ihr es tief im Herzen steht geschrieben.

Ein theures Bild, wohl wirkt es wunderkräftig,
Wohl mancher Kummer weicht des Liedes Tönen,
Doch ewig bleibt der Trennung Schmerz geschäftig.

O Schicksal, wechsle leicht nur mit den Loosen!
Den Dichter führe wieder zu der Schönen!
Die Lieder mögen mit dem Bilde kosen.

Die Bekehrung zum Sonett.

ZENEAKADÉMIA
LISZT MÚZEUM

Der du noch jüngst von deinem kritschen Stuhle
Uns arme Sonettisten abgehudelt,
Der du von Gift und Galle recht gesprudelt
Und uns verflucht zum tiefsten Höllenpfuhle,

Du reines Hermelin der alten Schule,
Wie hast du nun dein weißes Fell besudelt!
Ja, ein Sonettlein hast du selbst gedudelt,
Ein schnalzend Seufzerlein an deine Buhle.

Hast du die selbstgesteckten Warnungszeichen,
Hast du, was halb mit Spott und halb mit Knirschen
Altmeister Voß gepredigt, all vergessen?

ZENEAKADÉMIA

Fürwahr, du bist dem Lehrer zu vergleichen,
Der seinen Zögling ob gestohlnen Kirschen
Ausschalt und scheltend selber sie gefressen.

Schlußsonett.

Wie, wenn man auch die Glocke nicht mehr ziehet,
Es lange dauert, bis sie ausgeklungen;
Wie, wer von einem Berge kam gesprungen,
Umsonst, den Lauf zu hemmen, sich bemühet;

Wie oft aus Bränden, welche längst verglühet,
Ein Flämmchen unversehens sich geschwungen
Und spät noch eine Blüthe vorgedrungen
Aus Ästen, die sonst völlig abgeblühet;

Wie den Gesang, den zu des Liebchens Preise
Der Schäfer angestimmt aus voller Seele,
Gedankenlose Halle weiter treiben,

So geht es mir mit der Sonettenweise:
Ob mirs an Zweck und an Gedanken fehle,
Muß ich zum Schlusse dies Sonett doch schreiben.

ZENEAKADÉMIA
LISZT MÚZEUM

An die Bundschmecker.

1816.

Die ihr mit scharfen Nasen ausgewittert
Viel höchst gefährlicher geheimer Bünde,
Vergönnt mir, daß ich einen euch verkünde,
Vor dem ihr wohl bis heute nicht gezittert!

Ich kenne, was das Leben euch verbittert,
Die arge Pest, die weitvererbte Sünde:
Die Sehnsucht, daß ein Deutschland sich begründe,
Gesetzlich frei, volkskräftig, unzersplittert;

Doch andres weiß ich, und vernehmt ihrs gerne,
So will ich einen mächtgen Bund verrathen,
Der sich in stillen Nächten angesponnen:

Es ist der große Bund zahlloser Sterne,
Und wie mir Späher jüngst zu wissen thaten,
So steckt dahinter selbst das Licht der Sonnen.

ZENEAKADÉMIA LISZT MÚZEUM

An K. M.

Wann die Natur will knüpfen und erbauen,
Dann liebt in stillen Tiefen sie zu walten;
Geweihten einzig ist vergönnt, zu schauen,
Wie ihre Hand den Frühling mag gestalten,
Wie sie erzieht zu Eintracht und Vertrauen
Die Kinder früh in dunkeln Aufenthalten.
Nur wann sie will zerstören und erschüttern,
Erbraust sie in Orkanen und Gewittern.

So übet auch die Liebe tief und leise
Im Reich der Geister ihre Wundermacht;
Sie zieht unsichtbar ihre Zauberkreise
Am goldnen Abend, in der Sternennacht;
Sie weckt durch feierZENEAKADÉMIA LISZT MÚZEUMliedter Weise
Verwandte Chöre in der Geister Schacht;
Sie weiß durch stiller Augen Strahl die Seelen
Zu knüpfen und auf ewig zu vermählen.

Dort in des Stromes wild empörte Wogen
Warf sich ein Jüngling, voll von raschen Gluthen,
Doch jene Wallung, die ihn fortgezogen,
Sie mußt' ihn wieder an das Ufer fluthen.
Ich aber sah es, wie des Himmels Bogen,
Der Erde Glanz im stillen Teiche ruhten:
Da sank ich hin, von sanfter Wonne trunken,
Ich sank und bin auf ewig nun versunken.

ZENEAKADÉMIA
LISZT MÚZEUM

Ein Abend.

Als wäre nichts geschehen, wird es stille,
Die Glocken hallen aus, die Lieder enden
Und leichter ward mir in der Thränen Fülle,
Seit Sie versenket war von frommen Händen.
Als noch im Hause lag die bleiche Hülle,
Da wußt' ich nicht, wohin nach Ihr mich wenden;
Sie schien mir, heimathlos, mit Klaggeberde
Zu schweben zwischen Himmel hin und Erde.

Die Abendsonne strahlt', ich saß im Kühlen
Und blickte tief ins lichte Grün der Matten;
Mir dünkte bald, zwei Kinder säh' ich spielen,
So blühend, wie einst wir geblühet hatten.
Da sank die Sonne, graue Schleier fielen,
Die Bilder fliehn, die Erde liegt im Schatten;
Ich blick' empor, und hoch in Äthers Auen
Ist Abendroth und all mein Glück zu schauen.

Rückleben.

An ihrem Grabe kniet' ich festgebunden
Und senkte tief den Geist ins Todtenreich;
Zum Himmel reichte nicht mein Blick, es stunden
Des Wiedersehens Bilder fern und bleich.

ZENEAKADÉMIA

Da so ich vorwärts Grauen nur gefunden,
Vergangne Tage, flüchtet' ich zu euch;
Ich ließ den Sarg des Grabes Nacht entheben,
Zurück sie tragen in das schöne Leben.

Schon huben sich die bleichen Augenlieder,
Ihr Auge schmachtete zu mir empor;
Bald strebten auf die frischverjüngten Glieder,
Sie schwebte blühend in der Schwestern Chor;
Der Liebe goldne Stunden traten wieder,
Selbst mit des ersten Kusses Lust, hervor,
Bis sich verlor ihr Leben und das meine
In selger Kindheit Duft und Morgenscheine.

ZENEAKADÉMIA
LISZT MÚZEUM

Gesang und Krieg.

1.

Wühlt jener schauervolle Sturm aus Norden
Zerstörend auch im frischen Liederkranze?
Ist der Gesang ein feiges Spiel geworden?
Wiegt fürder nur der Degen und die Lanze?
Muß schamroth abwärts fliehn der Sängerorden,
Wann Kriegerschaaren ziehn im Waffenglanze?
Darf nicht der Harfner, wie in vorgen Zeiten,
Willkommen selbst durch Feindeslager schreiten?

ZENEAKADÉMIA
LISZT MÚZEUM

Bleibt Poesie zu Wald und Kluft verdrungen,
Bis nirgends Kampf der Völker Ruhe störet,
Bis das vulkanische Feuer ausgerungen,
Das stets sich neu im Erdenschooß empöret,
So ist bis heute noch kein Lied erklungen
Und wird auch keins in künftger Zeit gehöret:
Nein, über ewgen Kämpfen schwebt im Liede,
Gleich wie in Goldgewölk, der ewge Friede.

Ein jedes weltlich Ding hat seine Zeit.
Die Dichtung lebet ewig im Gemüthe,
Gleich ewig in erhabner Herrlichkeit,
Wie in der tiefen Lieb' und stillen Güte,
Gleich ewig in des Ernstes Düsterheit,
Wie in dem Spiel und in des Scherzes Blüthe.
Ob Donner rollen, ob Orkane wühlen,
Die Sonne wankt nicht und die Sterne spielen.

Schon rüsten sich die Heere zum Verderben,
Der Frühling rüstet sich zu Spiel und Reigen;
Die Trommeln wirbeln, die Trommeten werben,
Indeß die wilden Winterstürme schweigen;
Mit Blute will der Krieg die Erde färben,
Die sich mit Blumen schmückt und Blüthenzweigen:
Darf so der irdsche Lenz sich frei erschließen,
So mög' auch unser Dichterfrühling sprießen!

ZENEAKADÉMIA
LISZT MÚZEUM

2.

Nicht schamroth weichen soll der Sängerorden,
Wann Kriegerschaaren ziehn im Waffenglanze;
Noch ist sein Lied kein schnödes Spiel geworden,
Doch ziert auch ihn der Degen und die Lanze;
Wohl schauervoll ist jener Sturm aus Norden,
Doch weht er frisch und stärkt zum Schwertertanze.
Wollt, Harfner, ihr durch Feindeslager schreiten,
Noch stehts euch frei, den Eingang zu erstreiten.

Wann „Freiheit! Vaterland!“ ringsum erschallet,
Kein Sang tönt schöner in der Männer Ohren;
Im Kampfe, wo solch heilig Banner wallet,
Da wird der Sänger kräftig neugeboren:
Hat Äschylos, deß Lied vom Siege hallet,
Hat Dante nicht dies Wonnelos erkoren?
Cervantes ließ gelähmt die Rechte sinken
Und schrieb den Don Quijote mit der Linken.*

Auch unsres deutschen Liedertempels Pfleger
Sie sind dem Kriegesgeiste nicht verdorben,
Man hört sie wohl, die freudgen Telynschläger,
Und mancher hat sich blutgen Kranz erworben.
Du, Wehrmann Leo, du, o schwarzer Jäger,
Wohl seid ihr ritterlichen Tods gestorben.
Und Fouqué, wie mir du das Herz durchdringest!
Du wagtest, kämpftest, doch du lebst und singest.

* Dieses ist unrichtig; dem Cervantes wurde in dem Seetreffen bei Lepanto die linke Hand gelähmt.

ZENEAKADÉMIA
LISZT MÚZEUM

Den Frühling kündet der Orkane Sausen,
Der Heere Vorschritt macht die Erde dröhnen,
Und wie die Ström' aus ihren Ufern brausen,
So wogt es weit von Deutschlands Heldensöhnen;
Der Sänger folgt durch alles wilde Grausen,
Läßt Sturm und Wogen gleich sein Lied ertönen.
Bald blüht der Frühling, bald der goldne Friede
Mit mildern Lüften und mit sanftrem Liede.

Katharina.

Die Muse, die von Recht und Freiheit singet,
Sie wandelt einsam, ferne den Palästen;
Wenn Lustgesang und Reigen dort erklinget,
Sie hat nicht Antheil an des Hofes Festen:
Doch, nun der laute Schmerz die Flügel schwinget,
Da kommt auch sie mit andern Trauergästen,
Und hat sie nicht die Lebenden erhoben,
Die Todten, die nicht hören, darf sie loben.

Die Stadt erdröhnt vom Schall der Todtenglocken,
Die Menge brüstet sich im schwarzen Kleide,
Kein Antlitz lächelt und kein Aug' ist trocken,
Ein Wettkampf ist im ungemeßnen Leide:
Doch all dies kann die Muse nicht verlocken,
Daß sie das Falsche nicht vom Echten scheide;
Die Glocke tönet, wenn man sie geschwungen,
Und Thränen giebt es, die nicht tief entsprungen.

ZENEAKADÉMIA
LISZT MÚZEUM

Der reiche Sarg, von Künstlerhand gezimmert,
Mit einer Fürstin purpurnem Gewande,
Mit einer Krone, die von Steinen flimmert,
Bedeutet er nicht großes Weh dem Lande?
Doch, wie der Purpur, wie die Krone schimmert,
Die Muse huldigt nimmermehr dem Tande;
Der irdsche Glanz, kann er die Augen blenden,
Die sich zum Licht der ewgen Sterne wenden?

Sie blickt zum Himmel, blickt zur Erde wieder,
Sie schaut in alle Zeiten der Geschichte:
Da steigen Königinnen auf und nieder
Und viele schwinden hin wie Traumgesichte
Und sind verschollen in dem Mund der Lieder
Und sind erloschen in des Ruhmes Lichte,
Indeß in frischem, unverblühtem Leben
Die Namen edler Bürgerinnen schweben.

Drum darf die Muse wohl, die ernste, fragen:
„Hat dieser goldne Schmuck ein Haupt umfangen,
Das würdig und erleuchtet ihn getragen?
Hat unter dieses Purpurmantels Prangen
Ein hohes, königliches Herz geschlagen,
Ein Herz, erfüllt von heiligem Verlangen,
Von reger Kraft, in weitesten Bezirken
Belebend, hülfreich, menschlich groß zu wirken?“

So fragt die Muse, doch im innern Geiste
Ward ihr voraus der rechten Antwort Kunde;

ZENEAKADÉMIA LISZT MÚZEUM

Da spricht sie manches Schmerzliche, das Meiste
Verschließt sie bitter in des Busens Grunde,
Und daß auch sie ihr Todtenopfer leiste,
Ihr Zeichen stifte dieser Trauerstunde,
Legt sie zur Krone hin, der goldesschweren,
Bedeutsam einen vollen Kranz von Ähren:

„Nimm hin, Verklärte, die du früh entschwunden!
Nicht Gold noch Kleinod ist dazu verwendet,
Auch nicht aus Blumen ist der Kranz gebunden
(In rauher Zeit hast du die Bahn vollendet),
Aus Feldesfrüchten hab' ich ihn gewunden,
Wie du in Hungertagen sie gespendet;
Ja, gleich der Ceres Kranze flocht ich diesen.
Volksmutter, Nährerin, sei mir gepriesen!"

Sie sprichts und aufwärts deutet sie, da weichen
Der Halle Bogen, die Gewölke fliehen:
Ein Blick ist offen nach des Himmels Reichen
Und droben sieht man Katharinen knieen;
Sie trägt nicht mehr der irdschen Würde Zeichen,
Sie ließ der Welt, was ihr die Welt geliehen,
Doch auf die Stirne fällt, die reine, helle,
Ein Lichtstrahl aus des Lichtes höchstem Quelle.

ZENEAKADÉMIA LISZT MÚZEUM



Glossen.

1. Der Recensent.

Süße Liebe denkt in Tönen,
Denn Gedanken stehn zu fern;
Nur in Tönen mag sie gern
Alles, was sie will, verschönen.
Tieck.

Schönste, du hast mir befohlen,
Dieses Thema zu glossieren;
Doch ich sag' es unverhohlen:
„Dieses heißt die Zeit verlieren"
Und ich sitze wie auf Kohlen.
Liebtet ihr nicht, stolze Schönen,
Selbst die Logik zu verhöhnen,
Würd' ich zu beweisen wagen,
Daß es Unsinn ist, zu sagen:
„Süße Liebe denkt in Tönen."

Zwar versteh' ich wohl das Schema
Dieser abgeschmackten Glossen,
Aber solch verzwicktes Thema,
Solche räthselhafte Possen
Sind ein gordisches Problema.
Dennoch macht' ich dir, mein Stern,
Diese Freude gar zu gern:
Hoffnungslos reib' ich die Hände,
Nimmer bring' ich es zu Ende,
Denn Gedanken stehn zu fern.

ZENEAKADÉMIA
LISZT MÚZEUM

Laß, mein Kind, die spanſche Mode,
Laß die fremden Triolette,
Laß die welſche Klangmethode
Der Canzonen und Sonette!
Bleib bei deiner ſapphſchen Ode!
Bleib der Aftermuſe fern
Der romantiſch ſüßen Herrn!
Duftig ſchwebeln, luftig tänzeln
Nur in Reimchen, Aſſonänzeln,
Nur in Tönen mag ſie gern.

Nicht in Tönen ſolcher Gloſſen
Kann die Poeſie ſich zeigen;
In antiken Verskoloſſen
Stampft ſie beßer ihren Reigen
Mit Spondeen und Moloſſen.
Nur im Hammerſchlag und Dröhnen
Deutſchhelleniſcher Kamönen
Kann ſie ſelbſt die alten, kranken,
Allerhäßlichſten Gedanken,
Alles, was ſie will, verſchönen.

ZENEAKADÉMIA
LISZT MÚZEUM

2. Der Romantiker und der Recensent.

Mondbeglänzte Zaubernacht,
Die den Sinn gefangen hält,
Wundervolle Mährchenwelt,
Steig auf in der alten Pracht!

Tieck.

Romantiker.

Finster ist die Nacht und bange,
Nirgends eines Sternleins Funkel;
Dennoch in verliebtem Drange
Wandl' ich durch das grause Dunkel
Mit Gesang und Lautenklange.
Wenn Camilla nun erwacht
Und das Lämpchen freundlich facht,
Dann erblick' ich, der Entzückte,
Plötzlich eine sterngeschmückte,
Mondbeglänzte Zaubernacht.

Recensent.

Laß Er doch sein nächtlich Johlen,
Poetaster Helikanus!
Was Er singt, ist nur gestohlen
Aus dem Kaiser Octavianus,
Der bei mir nicht sehr empfohlen,
Den ich der gelehrten Welt
Von den Alpen bis zum Belt
Preisgab als ein Werk der Rotte,
Die den Unsinn hub zum Gotte,
Die den Sinn gefangen hält.

ZENEAKADÉMIA
LISZT MÚZEUM

Romantiker.

Welche Stimme, rauh und heischer!
Ist das wohl der Baur Hornvilla?
Ist es Clemens wohl, der Fleischer?
Von den Fenstern der Camilla
Heb dich weg, du alter Kreischer!
Was die kritsche Feder hält
Von den Alpen bis zum Belt,
Wüth' es doch zu Haus und schäume,
Nur verschon' es Ihrer Träume
Wundervolle Mährchenwelt!

Recensent.

Bänkelsänger, Hackbretschläger,
Volk, das nachts die Stadt durchleiert,
Nennt sich jetzt der Musen Pfleger;
Nächstens, wenn Apoll noch feiert,
Dichten selbst die Schornsteinfeger.
Zeit, wo man mit Wohlbedacht
Nur lateinschen Vers gemacht,
Zeit gepuderter Perrücken,
Drauf Pfalzgrafen Lorbeern drücken,
Steig auf in der alten Pracht!

ZENEAKADÉMIA
LISZT MÚZEUM

3. Die Nachtschwärmer.

Eines schickt sich nicht für alle:
Sehe jeder, wie ers treibe,
Sehe jeder, wo er bleibe,
Und wer steht, daß er nicht falle!

Göthe.

Der Unverträgliche.

Stille streif' ich durch die Gassen,
Wo sie wohnt, die blonde Kleine;
Doch schon seh' ich andre passen
Und mir wars im Dämmerscheine,
Einer würd' hineingelassen.
Regt es mir denn gleich die Galle,
Daß sie andern auch gefalle?
Seis! doch kann ich nicht verschweigen:
„Jeder hab' ein Mädchen eigen!
Eines schickt sich nicht für alle."

Der Hülfreiche.

Zu dem Brunnen mit den Krügen
Kommt noch spät mein trautes Mädchen,
Rollt mit raschen, kräftgen Zügen,
Husch! die Kette um das Rädchen;
Ihr zu helfen, welch Vergnügen!
Ja, ich zog mit ganzem Leibe,
Bis zersprang des Rädchens Scheibe;
Ist es nun auch stehn geblieben,
Haben wirs doch gut getrieben.
Sehe jeder, wie ers treibe!

ZENEAKADÉMIA
LISZT MÚZEUM

Der Vorsichtige.

„Zwölf Uhr“ ist der Ruf erschollen
Und mir sinkt das Glas vom Munde.
Soll ich jetzt nach Haus mich trollen
In der schlimmen Geisterstunde,
In der Stunde der Patrollen?
Und daheim zum Zeitvertreibe
Noch den Zank von meinem Weibe!
Dann die Nachbarn, hämsche Tadler!
Nein, ich bleib' im goldnen Adler.
Sehe jeder, wo er bleibe!

Der Schwankende.

Ei, was kann man nicht erleben!
Heute war doch Sommerhitze
Und nun hats Glatteis gegeben;
Daß ich noch aufs Pflaster sitze,
Muß ich jeden Schritt erbeben;
Und die Häuser taumeln alle,
Wenn ich kaum an eines pralle.
Hüte sich in diesen Zeiten,
Wer da wandelt, auszugleiten,
Und wer steht, daß er nicht falle!

ZENEAKADÉMIA
LISZT MÚZEUM



ZENEAKADÉMIA
LISZT MÚZEUM

ZENEAKADÉMIA
LISZT MÚZEUM

ZENEAKADÉMIA
LISZT MÚZEUM

Schilderij.



ZENEAKADÉMIA
LISZT MÚZEUM

ZENEAKADÉMIA
LISZT MÚZEUM

Schildeis.

Fragment.

Böhmerwald. Im Hintergrunde das Schloß Schildeis.

Herzog Eginhard, die Herzogin, Ritter Dietwald und ein Einsiedler treten auf.

Einsiedler.

Dort liegt das Jagdschloß, so man Schildeis nennt,
Ganz in des Böhmerwaldes Innerstem.

Dietwald zum Herzog.

Das ist das Schloß, von dem ich euch gesagt,
Daß es die beste Zuflucht bieten mag.
Ich hätt' es wahrlich selbst nicht mehr gefunden,
Denn alle Weg' und Stege sind verwachsen,
Seitdem der selge Herzog hier gejagt;
Es sind nun fünf und zwanzig Jahre her.

Herzog zum Einsiedler.

Dank, frommer Bruder, euch für das Geleit!
Ihr seid der wilden Gegend trefflich kund.

Zur Herzogin.

Und du, mein gutes Weib, nun hast du endlich
Des weiten Wegs Beschwerden überstanden.

Herzogin.

Viel wohler, als in des Palastes Pracht,

ZENEAKADÉMIA
LISZT MÚZEUM

Der ich unwürdig oft mich achtete,
War mir auf dieser mühevollen Fahrt:
So meint' ich abzubüßen meine Schuld,
Die Schuld, ach, die ich nicht bereuen kann.

Herzog.

Dort kommt ein Jägersmann am Fels herum.

Einsiedler.

Der alte Eckart, dieses Schlosses Vogt.

Dietwald.

Wie ist er grau geworden und gebeugt!

Eckart tritt auf.

Herzog.

Willkommen, treuer Eckart!

Eckart.

ZENEAKADÉMIA LISZT MÚZEUM
Seh' ich recht?
So wird mir noch einmal in diesem Leben
Die Freude, meinen lieben Herrn zu schaun!

Herzog.

Wie kennst du plötzlich, den du nie gesehn?

Eckart.

Ists möglich? Seid ihr nicht mein junger Herr,
Der Herzog Wolf?

Herzog.

Du sprichst von meinem Vater,
Der vor drei Monden zu den Ahnen gieng.

Eckart.

Um Gott, davon gelangte nichts zu uns.
Der Himmel schenk' ihm eine sanfte Ruh!

ZENEAKADÉMIA LISZT MÚZEUM

Er sah doch ganz wie ihr, der gute Herr,
Als er vor Jahren hier beim Jagen war.
Auch dünkt es mir nicht gar so lange her
Und steht noch alles drüben in der Burg
So, wie der Herr es hinterlaßen hat:
Die Sanduhr ist seitdem nicht mehr gelaufen,
Die Armbrust hängt noch dort unabgespannt,
Sein Jägerhut noch mit dem Tannenzweig,
Sein Falke sitzt im Käfig, ausgebälgt;
Das alte Liederbuch, darin er las,
Ist aufgeschlagen, wo er aufgehört;
Ihr könnt fortlesen, wo der Vater blieb,
Es kommen erst die herrlichsten Geschichten.

Einsiedler.

Ja, euer Schloß ist ein seltsamer Ort:
Es wandeln dort in stiller Mitternacht
Die Geister längst Verstorbner durch die Hallen;
Sie kehren gerne zu dem Haus zurück,
Wo alles noch ist wie zu ihrer Zeit.

Eckart.

Das ist wohl gar der Junker Dietwald hier,
Der mit dem selgen Herzog bei uns war?
Ihr habt euch was verändert, doch nicht sehr.

Dietwald.

Das hör' ich gern, mein alter Jagdgesell!

Herzogin zu Eckart.

Ihr habt wohl manches Jährlein hinter euch?

Eckart.

ZENEAKADÉMIA
LISZT MÚZEUM

Dietwald.

Und ein Dreißig noch dazu.

Einsiedler.

Das Jahr nicht kennend, das der Welt ihn gab,
Hat er schon längst auf sechzig sich geschätzt,
Doch, neigt das Jahr sich wieder, denkt er stets:
„Ich hab' ein Jährlein leicht zu viel gezählt."
So tritt er über sechzig nie hinaus.

Eckart.

Es liegt ja doch am Ende wenig dran.

Einsiedler.

Kein Wunder, daß die Zeit ihm stille stand
Und daß er meinet, alles steh' im Alten;
Denn kein Ereigniß zeichnet' ihm die Tage,
Seitdem der selge Herzog hier gejagt,
Noch hört' er Kunde von dem Lauf der Welt.
Den Wechsel selbst der Jahreszeiten läßt
Der Tannenwälder ewig Dunkelgrün,
Der Felsen ewig frühlingslose Öde
In unsrer Wildniß weniger bemerken.

Eckart.

Ganz recht, ich hab' es niemals so bedacht.

Einsiedler.

Ihr Theuersten, des Menschen Leben ist
Ein kurzes Blühen und ein langes Welken.
Durch diesen einfach langen Wechsel zieht
Der Jahreszeiten schneller, bunter Tausch
Und schafft dem Menschen, der, dazwischen stehend,
Nicht folgen kann, so manigfaches Weh.

ZENEAKADÉMIA
LISZT MÚZEUM

Denn wann der Herbst das Feld entblümt, entlaubt,
Da trübt sich selbst des frischen Jünglings Sinn,
Er muß das Alter kosten vor der Zeit.
Noch schmerzlicher: wann sich der Lenz belebt,
Da will des Greisen Wange neu sich röthen,
Sich zu verjüngen meint das matte Herz;
Ach, kurze Täuschung nur:
Der dürre Stamm er treibt ein schwaches Laub,
Doch zu gesunder Blüthe bringt ers nicht.
Drum lob' ich diese wechsellose Gegend,
Wo nichts im Herzen weckt der Sehnsucht Qual.

Dietwald seitwärts zum Herzog.

Der Predger in der Wüste hier hat wohl
Seit langer Zeit sich nicht mehr ausgesprochen.

Einsiedler.

Es ist, als wäre diese Gegend früh
Zurückgeblieben hinterm Schritt der Zeit.
Die weiten stillen Wälder, wo der Mensch,
Des Schöpfers letztes Werk, noch fehlt,
Und dort noch in der Ferne das Gebirg,
Das liegt nun vollends außer aller Zeit;
Auch nicht das Pflanzenreich ist dort geschaffen,
Die Elemente sind noch nicht geschieden:
Ein Chaos ungeheurer Felsenblöcke
Voll tiefer Klüfte, drein kein Licht noch fiel,
Nur daß oft Flammen aus dem Abgrund zucken;
Die dunkeln Wasser rauschen schaurig drunten
Und Wolken liegen in den Schluchten hin.
Es kam mich einsmals dort gar seltsam an,

ZENEAKADÉMIA
LISZT MÚZEUM

Als ich so über die todten Massen
In eigner kräftiger Bewegung schritt;
Es glüht mein Aug', es hebet sich mein Arm,
Mein Mantel wallt, es flattern meine Locken,
Ich rufe durch die Stille hin: „Es werde!"
Unmächtge Stimme schwacher Creatur!

Herzog.

Auch hieher dringt noch die rastlose Zeit:
Die Tannen, die so trotzig stehn, sie müssen
Zur Menschenwohnung sich zusammenfügen;
Die Felsen werden vom Gebirg gerollt
Und steigen neu als hehre Dom' empor.

Dietwald.

Kaum tretet ihr in diese Wildniß ein
Und habt schon so tiefsinnige Gedanken!

Herzog.

Und nun, mein guter Eckart, sei mir treu,
Wie du es meinem lieben Vater warst!
Wir nehmen unsern Sitz in diesem Schloß,
Ich und die werthe Frau hier, mein Gemahl;
Doch bleibt es ein Geheimniß, wer wir sind.

Herzogin.

So ziehn wir denn zur neuen Hofburg ein!

Alle ab.

Zwei Wanderer treten auf und singen.

Der erste.

O Tannenbaum, du edles Reis,
Bist Sommer und Winter grün:

So ist auch meine Liebe,
Die grünet immerhin.

O Tannenbaum, doch kannst du nie
In Farben freudig blühn:
So ist auch meine Liebe,
Ach, ewig dunkelgrün.

Der zweite.

O Birke, die so heiter
Aus dunkeln Tannen glänzt
Und sich vor andrem Holze
Mit zarten Blättern kränzt,

Mein jugendliches Hoffen,
O Birke, gleicht es dir?
Du grünst so früh, so helle
Und neigst doch deine Zier.

Ab.

ZENEAKADÉMIA
LISZT MÚZEUM



Garten. Mondschein.

Junker David. Absalon und andere Bediente Davids.

David.

ie angenehme, warme Sommernacht!
Die Frösche singen und die Grillen pfeifen;
So stimmen wir auch unsre Musik an!

Absalon.

Wir sollten eine schwärzre Nacht erwarten
Mit unsrem Frevel gegen die Musik:
Verruchte Thaten lieben Finsterniß.

David.

Hier ist kein Frevel; meiner Dame Herz
Möcht' ich ersteigen auf der Töne Leiter.

Absalon.

O trauet eurer Leiter nicht zu sehr!
Es krachen, brechen alle Sprossen.

David.

Schweig!
Was murrst du ewig, du Undankbarer,
Den brotlos ich in meine Dienste nahm?

Absalon.

Noch hatt' ich Brot und brotlos ward ich erst
In eurem Dienst; vom Dienste lebt sichs nicht.
Doch dies ist nicht mein höchstes Mißgeschick.

David.

In der Musik ließ ich dich unterweisen
Auf dein inständig Flehen.

Absalon.

Traun, ihr trefft
Die rechte Saite, die ihr nie noch traft.
Als ich ein Knabe war, da kamen oft
Die Harfner, wandernd, vor des Vaters Thür.
Sie dünkten theure Boten mir zu sein
Aus einer Welt von vollern Harmonien,
Nach der sie heißes Sehnen mir erweckten,
Und bald verließ ich meiner Eltern Herd,
Als wollt' ich suchen das gelobte Land,
Wo jene Himmelssprache der Musik

ZENEAKADÉMIA
LISZT MÚZEUM

Gesprochen würde . . . weh, ich kam zu euch,
Dem Gegenfüßler der melodschen Zone.

David.

Ha, stammt nicht mein tonliebendes Geschlecht
Vom König David her, der Harfner erstem?

Absalon.

Von König David und Bathseba wohl,
Drum blieb zum Fluch euch der unselge Hang.

David.

So sucht' ich dich umsonst mir zu verbinden,
Da ich den Namen Absalon dir gab
Und väterlich die Kunst in dir gepflegt?

Absalon.

Ich weiß es nicht, durch welchen Höllenzauber
Ihr mich gerissen aus der Christenheit
Und fest mich haltet in verhaßtem Bann.

ZENEAKADÉMIA
LISZT MÚZEUM

David.

Vergebens gab ich dir die schöne Geige,
Ein werthes Erbstück, trefflich ausgespielt?

Absalon.

Das eben ist mein Jammer, daß ihr mich
Gekettet an dies mißgelaunte Werkzeug,
Dies Ungeheuer, jeden Wohllauts Feind,
Ganz ungelehrig für die Melodie.
Mein Flehen, all mein innigstes Verlangen
Hat ihm noch keinen lautern Ton entlockt:
Ich mag es streicheln, schüttern, schlagen, nichts
Gewinn' ich, als ein mürrisches Gekreisch.
Ich hörte, daß man böse Geister oft

ZENEAKADÉMIA
LISZT MÚZEUM

In Säcke bannt und in den Strom versenkt:
Fürwahr, in dieser Geige Kasten sind
Des Mißlauts Plagegeister all gebannt,
Wo sie nun ewig stöhnen, winseln, heulen.
Laßt mich sie senken in des Meeres Tiefe,
Zum tauben Abgrund, zu den stummen Fischen!
Und reißt sich dennoch solch ein Mißton los,
Dann bäumt, ihr Wellen, euch, verschlinget ihn!
Ihr Stürme, macht euch auf, ihn zu zerreißen,
Bevor zu Menschenohren er gelangt!

David.

Halt ein! Zum Werk, ihr Leute! Flugs gestimmt!

Sie stimmen.

Absalon.

Ist keine Rettung? Ist die Harmonie
Gestorben? Sind die Engel der Musik
Gefallen und Satane worden?

David.

Still!

Er singt zur Harfe:

David ward herabgelaßen
Von dem Fenster an dem Seil;
Michal, seine treue Gattin,
Ließ ihn nieder, ihm zum Heil.

Schönstes Fräulein, liebste Michal,
Hör' auf meiner Triller Lauf!
Ziehe du zu deinem Fenster
Mich verkehrten David auf!

ZENEAKADÉMIA
LISZT MÚZEUM

Absalon.

Baalspfaffen ihr mit grimmigem Gekreisch,
So muß ich noch als euer Opfer sterben!
Bin ich von diesem grausen Mißgetön
Nicht krumm gewachsen? Haben sich die Augen
Mir nicht verdreht?

David.

Verruchter Lästerer,
Verhöhnest du des eignen Herrn Gestalt?

Absalon.

Nun weiß ich, wie dem Absalon es war,
Als an den Haaren er vom Baume hieng
Und ihm drei Spieße fuhren durch das Herz.

David.

O Undank! Wahrhaft zweiter Absalon!

Absalon.

Ich könnte nicht dem Absalon verargen
Den Aufruhr gegen seinen eignen Vater,
Wenn dieser hätte musiciert wie ihr.

David.

Recht rührend wars, ein Stein erbarmte sich.

Absalon.

Gebt Acht, daß nicht dies Haus zusammenstürzt!
Amphions göttliche Musik bewog
Die Steine, selber sich zum Bau zu fügen;
Die unsre muß der Mauer Fugen lösen.

David.

Was zeigt sich weißes dort am Fenster? Seht
Die Feueraugen! Merket auf! sie spricht.

ZENEAKADÉMIA

Absalon.

Des Fräuleins Katze ruft uns Beifall zu;
Das Fräulein wird sich in die Decke hüllen,
Ergrauend vor der Nachtgespenster Lärm.

David.

Nur eines noch, so wird sie selbst erscheinen.

Sie stimmen wieder.

Absalon.

Der Mond, die Sterne, die so freundlich erst
Herniederlauschten, hoffend auf Musik,
Sie haben gleich dem Fräulein sich verhüllt.
Wir haben aufgeregt des Himmels Zorn:
Ich höre schon die fernen Donner grollen;
Der Himmel wirft die Blitze nach uns aus,
Wie König Saul nach eurem Ahn den Spieß.

David.

Es schlägt der Blitz wohl gern in die Musik?
Mich überfällt ein Schauer. Laßt uns fliehn!

Absalon.

Hätt' diese Unmusik noch lang gewährt,
Es wären, traun, Erdbeben noch entstanden,
Die Erde hätt' im Innern sich geschüttelt.

Es donnert. Alle ab, außer Absalon.

Ich höre dich, gewaltge Donnerstimme,
Dich herrlichen Choral der Wolken.
Vergeh, erbärmlich Machwerk! Ich bin frei.

Er schleudert die Geige an die Mauer. Ab.

ZENEAKADÉMIA
LISZT MÚZEUM



Normännischer Brauch.

Dem Freiherrn de la Motte Fouqué zugeeignet.

Fischerhütte auf einer Insel an der Küste der Normandie.

Balder, ein Seefahrer. Richard, ein Fischer. Thorilde.

Balder.

Dies auf dein Wohlsein, vielgeehrter Wirth!

ZENEAKADÉMIA

Fürwahr, ich habs dem tollen Sturme Dank,
Der mich in deiner Insel Bucht gejagt,
Denn solch ein traulich Mahl am stillen Herd
Hat mich seit langer Zeit nicht mehr gelabt.

Richard.

Man trifft's in Fischerhütten beßer nicht;
Hats dir behagt, viel Ehr' und Freude mir.
Insonders werth ist mir so edler Gast,
Der aus dem nordschen Heimathlande kommt,
Von wannen unsre Väter hergeschifft,
Davon man noch so vieles sagt und singt.
Doch muß ich dir eröffnen, edler Herr,
Wer bei mir einkehrt, sei er noch so arm,
Wird angesprochen um ein Gastgeschenk.

Balder.

Mein Schiff, das in der Bucht vor Anker liegt,
Es hegt der seltnen Waaren mancherlei,
Die ich vom Mittelmeere hergeführt,
Goldfrüchte, süße Weine, bunte Vögel;
Auch wahrt es Waffen, nordscher Schmiede Werk,
Zweischneidge Schwerter, Harnisch, Helm und Schild.

Richard.

Nicht solches meint' ich, du verstehst mich falsch.
Es ist ein Brauch in unsrer Normandie:
Wer einen Gast an seinem Herd empfieng,
Verlangt von ihm ein Mährchen oder Lied
Und giebt sofort ein Gleiches ihm zurück.
Ich halt' in meinen alten Tagen noch

ZENEAKADÉMIA LISZT MÚZEUM

Die edeln Sagen und Gesänge werth,
Darum erlaß' ich dir die Fordrung nicht.

Balder.

Ein Mährchen ist oft süß wie Cyperwein,
Wie Früchte duftig und wie Vögel bunt,
Und manch ein alterthümlich Heldenlied
Ertönt wie Schwertgeklirr und Schildesklang,
Drum war mein Irrthum wohl nicht allzu groß.
Zwar weiß ich nicht so herrliches zu melden,
Doch ehrt' ich gern den löblichen Gebrauch.
Vernimm denn, was in heitrer Mondnacht jüngst
Ein Schiffsgenoß auf dem Verdeck erzählt!

Richard.

Noch einen Trunk, mein Gast! Beginne dann!

Balder.

Zween nordsche Grafen hatten manches Jahr
Das Meer durchsegelt mit vereinten Wimpeln,
Vereint bestanden manch furchtbaren Sturm,
Manch heiße Schlacht zur See und am Gestad,
Auch manches Mal im Süden oder Osten
Auf blühndem Strand zusammen ausgeruht;
Jetzt ruhten sie daheim auf ihren Burgen,
In gleiche Trauer beide tief versenkt,
Denn jeder hatt' ein treues Ehgemahl
Unlängst begleitet nach der Ahnengruft.
Doch sproßt' auch jedem aus dem düstern Gram
Ein süßes, ahnungsvolles Glück herauf:
Dem einen blüht' ein muntrer Sohn,
Der andre pflegt' ein liebes Töchterlein.

ZENEAKADÉMIA
LISZT MÚZEUM

Um ihren alten Freundschaftsbund zu krönen
Und daurendes Gedächtniß ihm zu stiften,
Beschlossen sie, die theuern Sprößlinge
Dereinst durch heilge Bande zu verknüpfen.
Zween goldne Ringe ließen sie bereiten,
Die man, den zarten Fingern noch zu weit,
An bunten Bändern um die Hälschen hieng.
Ein Sapphir, wie des Mägdleins Auge, blau,
War in des jungen Grafen Ring gefügt,
Im andern glüht' ein rosenrother Stein,
Recht wie des Knaben frisches Wangenblut.

Richard.

Ein rosenrother Stein im goldnen Reif,
Das war des Mädchens Schmuck? Verstand ichs wohl?

Balder.

Ja, wie du sagst, doch kommts darauf nicht an.
Schon wuchs der Knabe hoch und schlank herauf,
In Waffenspielen ward er früh geübt,
Schon tummelt' er ein kleines schmuckes Roß.
Nicht soll er, wie der Vater, einst das Meer
Auf abenteuerlicher Fahrt durchschweifen,
Beschirmen soll er einst mit starker Hand
Das mächtige Gebiet, die hohen Burgen,
Vereintes Erbthum beider Grafenstämme.
Des jungen Ritters Bräutlein lag indeß
Noch in der Wieg' im dämmernden Gemach,
Von treuen Wärterinnen wohl besorgt.
Nun kam ein milder Frühlingstag ins Land,
Da trugen sie das ungeduldge Kind

ZENEAKADÉMIA
LISZT MÚZEUM

Zum sonnig heitern Meeresstrand hinab
Und brachten Blum' und Muschel ihm zum Spiel.
Die See, von leisem Lufthauch kaum bewegt,
Sie spiegelte der Sonne klares Bild
Und warf den Zitterschein aufs junge Grün.
Am Strande lag gerad' ein kleiner Kahn;
Den schmücken jetzt die Fraun mit Schilf und Blumen
Und legen ihren holden Pflegling drein
Und schaukeln ihn am Ufer auf und ab.
Das Kindlein lacht, die Frauen lachen mit,
Doch eben unterm fröhlichsten Gelächter
Entschlüpft das Band, daran sie spielend ziehn,
Und als sie es bemerken, kann ihr Arm
Das Schifflein nicht vom Strande mehr erreichen.
So scheinbar still die See, so wellenlos,
Doch spült sie weiter stets den Kahn hinaus;
Man höret noch des Kindes herzlich Lachen,
Die Frauen aber sehn verzweifelnd nach
Mit Händeringen, wildem Angstgeschrei.
Der Knabe, der sein Liebchen zu besuchen
Gekommen war und jetzt das leichte Roß
Auf grüner Uferwiese tummelte,
Er sprengt auf das Geschrei im Flug heran,
Er treibt sein Pferdchen muthig in die See
Und meint, das blumge Fahrzeug zu erschwimmen;
Kaum aber prüft das Thier die kalte Fluth,
So schüttelt sichs und wendet störrig um
Und reißt den Reiter an den Strand zurück.
Derweil hat schon der Nachen mit dem Kinde

ZENEAKADÉMIA
LISZT MÚZEUM

Hinausgetrieben aus der ſtillen Bucht
Und friſches Wehen auf der offnen See
Entführt ihn bald den Blicken.

Richard.

Armes Kind,
Die heilgen Engel mögen dich umſchweben!

Balder.

Dem Vater kommt die Schreckensbotſchaft zu,
Gleich läßt er alle Schiffe, groß und klein,
Auslaufen und das ſchnellſte trägt ihn ſelbſt;
Doch ſpurlos iſt das Meer, der Abend ſinkt,
Die Winde wechſeln, nächtlich tobt der Sturm.
Von mondenlangem Suchen bringen ſie
Den leeren morſchen Nachen nur zurück
Mit abgewelkten Kränzen . . .

Richard.

Was ſtört dich in der Rede, werther Gaſt?
Du ſtockſt, du athmeſt tief.

Balder.

Ich fahre fort.
Seit jenem Unfall freute ſich der Knabe
Nicht mehr des Roſſelenkens wie zuvor;
Viel lieber übt' er ſich im Schwimmen, Tauchen,
Am Ruder prüft' er gerne ſeinen Arm.
Als er zum kräftgen Jüngling nun erſtarkt,
Da heiſcht er Schiffe von dem Vater:
Nichts hat das feſte Land, was er begehrt,
Kein Fräulein auf den Burgen reizet ihn,
Dem wilden Meere ſcheint er anverlobt,

ZENEAKADÉMIA

Darein das Mägdlein und der Ring versank.
Auch rüstet er sein Hauptschiff seltsam aus
Mit Purpurwimpeln, goldnem Bilderschmuck,
Wie einer, der die Braut meerüber holt.

Richard.

Fast wie das deine drunten in der Bucht,
Nicht wahr, mein wackrer Seemann?

Balder.

Wenn du willst.
Mit jenem reich geschmückten Hochzeitschiff
Hat er in manchem grausen Sturm geschwankt.
Wenn so zu Donnerschlag und Sturmgebraus
Die Wogen tanzen, feiner Hochzeittanz!
Manch blutge Seeschlacht hat er durchgekämpft
Und ist davon im Norden wohl bekannt;
Mit sondrem Ruhm ward er dort belegt:
Springt er hinüber mit geschwungnem Schwert
Auf ein geentert Schiff, dann schreit das Volk:
„Weh uns! Vertilg' uns nicht, Meerbräutigam!"
Das ist mein Mährchen.

Richard.

Habe Dank dafür!
Es hat mir recht mein altes Herz bewegt;
Nur, dünkt mir, fehlt ihm noch der volle Schluß.
Wer weiß, ob wirklich denn das Kind versank,
Ob nicht ein fremdes Schiff vorüberfuhr,
Das flugs an Bord den armen Findling nahm,
Den morschen Kahn der Meerfluth überließ?
Vielleicht auf einer Insel wie die unsre

ZENEAKADÉMIA
LISZT MÚZEUM

Ward dann das schwache Kindlein abgesetzt,
Von frommen Händen sorgsamlich gepflegt
Und ist zur holden Jungfrau nun erblüht.

Balder.

Du weißt geschickt ein Mährchen auszuspinnen;
So laß nun deines hören, wenns beliebt!

Richard.

In vorgen Tagen wußt' ich manche Mähr'
Von unsern alten Herzogen und Helden
Und sonderlich vom Richard Ohnefurcht,
Der nachts so hell als wie am Tage sah,
Der durch den öden Wald allnächtlich ritt
Und mit Gespenstern manchen Strauß bestand;
Doch jetzt ist mein Gedächtniß alterschwach,
Verworren schwankt mir alles vor dem Sinn.
Drum soll das junge Mädchen mich vertreten,
Das dort so still und abgewendet sitzt
Und Netze strickt beim trüben Lampenschein.
Sie hat sich manches gute Lied gemerkt
Und hat 'ne Kehle wie die Nachtigall.
Thorilde, darfst den edlen Gast nicht scheun,
Sing uns das Lied vom Mägdlein und vom Ring,
Das einst der alte Sänger dir gereimt!
Ein feines Lied, ich weiß, du singst es gern.

Thorilde singt:

Wohl sitzt am Meeresstrande
Ein zartes Jungfräulein,
Sie angelt manche Stunde,
Kein Fischlein beißt ihr ein.

ZENEAKADÉMIA LISZT MÚZEUM

Sie hat 'nen Ring am Finger
Mit rothem Edelstein,
Den bind't sie an die Angel,
Wirft ihn ins Meer hinein:

Da hebt sich aus der Tiefe
'ne Hand wie Elfenbein,
Die läßt am Finger blinken
Das goldne Ringelein;

Da hebt sich aus dem Grunde
Ein Ritter jung und fein,
Er prangt in goldnen Schuppen
Und spielt im Sonnenschein.

Das Mägdlein spricht erschrocken:
„Nein, edler Ritter, nein.
Laß du mein Ringlein golden!
Gar nicht begehrt' ich dein."

„Man angelt nicht nach Fischen
Mit Gold und Edelstein;
Das Ringlein laß' ich nimmer:
Mein eigen mußt du sein."

Balder.

Was hör' ich? Seltsam ahnungsvoller Sang!
Was seh' ich? Welch ein himmlisch Angesicht
Hebt süß erröthend sich aus goldnen Locken
Und mahnt mich an die ferne Kinderzeit!

ZENEAKADÉMIA
LISZT MÚZEUM

Ha, an der Rechten blinkt der goldne Ring,
Der rothe Stein: du bists, verlorne Braut!
Ich bins, den sie Meerbräutigam genannt,
Hier ist der Sapphir, wie dein Auge, blau,
Und drunten liegt das Hochzeitschiff bereit.

Richard.

Das hab' ich längst gedacht, verehrter Held!
Ja, nimm sie hin, mein theures Pflegekind,
Halt sie nur fest in deinem starken Arm!
Du drückst ein treues Herz an deine Brust.
Doch sieh einmal! du hast dich ganz verwirrt
Im Netze, das mein fleißig Kind gestrickt.

ZENEAKADEMIA
LISZT MÚZEUM

ZENEAKADÉMIA
LISZT MÚZEUM

Konradin.

Fragment.

Seeküste von Neapel.

Konradin, Friedrich von Baden, der Truchseß von Waldburg, mit kriegerischem Gefolge, steigen aus dem Schiffe. Galvano Lancia, Marschall von Sicilien, mit seinem Sohne; Tarfe, saracenischer Häuptling; Frangipane, römischer Edelmann, mit seiner Tochter Julia; Jungfrauen mit Blumenkränzen und Musik, apulischer Adel, Saracenen, Volk, zu festlichem Empfange versammelt.

Konradin.

Apulscher Boden, freudig sei gegrüßt!
O Erde, die du dem gelandeten
Noch unterm Fuße wankst, ich fasse dich
Inbrünstig wie der Bräutigam die Braut.
Land meiner Väter, du gesegnet Land,
Wie breitest du dich blühend vor mir aus,
Vom reinsten Himmel festlich überwölbt
Und in dem Meere deine Schönheit spiegelnd!

Galvano.

Er ists, er ists. Ja, der ist Konradin.
Sieh hin, mein Sohn Galotto, sieh! Er ists,
Der schwäbsche Jüngling, der erwartete,
In deß Verheißung ich dich auferzog.
Seht alle hin! O wer erkennt' ihn nicht!
Die helle Stirn, des Auges geistig Feuer,
Die goldnen Locken, um die Schulter wallend:
Ja, das ist hohenstaufisches Geschlecht.

ZENEAKADÉMIA
LISZT-MÚZEUM

ZENEAKADÉMIA

ZENEAKADÉMIA
LISZT MÚZEUM

Der einzge Sprößling ists des Herrscherstammes,
Des geistesmächtgen, dem kein andrer gleicht,
In dem die Trefflichkeit nie ausgeblüht
Und große Väter große Söhne zeugen.
Stellt mir ihn her, den Dränger dieses Landes,
Den finstern Anjou, stellt ihn neben diesen
Und sagt mir, wo ist königlich Geblüt?

Gegen Konradin vortretend.

Erlauchter Jüngling, tausendmal willkommen!
Die Boten, die wir jüngst nach dir gesandt,
Sie brachten erst nur ein Gewand von dir,
Daß unsre Sehnsucht sich ersättige,
Bis du uns selbst erschienest; dies Gewand,
Wir trugen es umher, wir faßtens an,
Wir küßten es gleich einem Heiligthum.
Und nun, Heil diesem Tag! erschienst du selbst.
Laß jetzt mich deine Hand ergreifen, küssen,
Mit heißen Freudethränen sie benetzen!

Konradin.

Wer bist du? Nenne dich, ehrwürdger Greis,
Den das Entzücken zu verjüngen scheint!

Galvano.

Ein treuer Diener war ich deinen Vätern,
Galvano Lancia, Marschall von Sicilien.
O welche Angedenken dringen jetzt
Bei deinem Anblick mächtig auf mich ein!
In Wehmuth und in Wonne schmelz' ich hin.

Konradin.

Galvano Lancia? Der gepriesne Held,

ZENEAKADÉMIA
LISZT MÚZEUM

Der meinem Haus ein halb Jahrhundert lang,
In Glück und Noth mit Rath und That gedient,
Der Friedrichs, Konrads, Manfreds Schlachten focht . . .

Galvano.

Und in den deinen gern verbluten wird.

Konradin.

Was konnte mir erwünschteres begegnen,
Als daß am Eingang meiner neuen Bahn
Der vielerfahrne Greis dem Jünglinge
Die sichre Rechte bietet? Leite mich!
Du kennst die Gänge, die wir Staufen gehn.

Galvano.

Es sind des Löwen Gänge. Theurer Fürst,
Was ich, der Greis, dir leisten kann, es ist
Das Mindeste. Die hier versammelt stehn,
Die Blüthe von Apuliens Adel, sie
Erwarten deinen Wink, mit ihren Schwertern
Dich einzusetzen in dein Königsrecht.

Tarfe.

Laß, Herrlicher, auch mich dein Knie umfassen!
Laß mich den Staub von deiner Sohle küssen!
Du Sohn des Lichtes, Allah segne dich!
Dem Meer entstiegst du wie der goldne Tag,
Vor dem das Graun der Mitternächte fleucht.

Konradin.

Steh auf, dann laß mich wissen, wer du seist!

Tarfe.

O dein geringster Knecht, deß Name nicht
Vor dir genannt zu werden würdig ist.

ZENEAKADÉMIA
LISZT MÚZEUM

Den Saracenen, die Luceras Burg
Bewohnen, bin zum Häuptling ich gesetzt.
Dein großer Ahn, o Herr, der zweite Friedrich,
Deß Ruhm mit Sternenschrift geschrieben steht,
Hat uns den sichern Wohnsitz dort gewährt.
Ihm war des Morgenlandes Weisheit lieb,
Er sprach die Sprache der Alarben, er
Verschmähte nicht, in unsrer Tracht zu gehn,
Er ließ uns Tempel unsrem Gotte baun;
Er leuchtet' allen wie der Sonne Licht,
Wie Allah selber, der allwaltende.

Konradin.

Ich kenn' euch. Manfred floh in euren Schutz,
Als von den Christen er verlaßen war,
Ihr aber trugt ihn jubelnd auf den Händen.

Terfe.

Gebeut, o Herr, durch welchen Kampf und Sturm
Wir dich auf unsern Schultern sollen tragen!
Dort meine Bogenschützen brennen längst,
Den Pfeil in deiner Feinde Herz zu schnellen.

Frangipane.

Die Stätte, Fürst, die du gewürdiget
Der Anfahrt am apulischen Gestad,
Ich trage von Neapel sie zu Lehn
Und preisen muß ich das Geschick, das mir
Die Ehre solch erhabnen Gastes gönnt.
Mein Nam' ist Johann Frangipane. Nicht
Darf ich mir schmeicheln, dir bekannt zu sein,
Doch mein Geschlecht ward dir vielleicht genannt;

ZENEAKADÉMIA
LISZT MÚZEUM

Es ist zu Rom verbürgert und hat oft
Aus festen Thürmen, die wir dort erbaut,
Der Ghibellinen Sache durchgefochten,
Seis gegen die Gewalt des Laterans,
Seis gegen guelfschen Adels Übermuth.

Konradin.

Sollt' ich der Frangipani nicht gedenken?
Noch, wahrlich, steh' ich nicht so hoch und fest,
Um Freunde zu verläugnen.

Frangipane.

Mög' es denn,
Erlauchter, dir gefallen, von den Mühen
Der Seefahrt auszuruhn in meinem Hause,
Das dort sich im Orangenhaine birgt!
Dich zu begrüßen und dich einzuladen,
Ist meine Tochter Julia hergeeilt
Mit andern Jungfraun dieser Küstenlande.
Tritt näher, Julia! Führe selbst das Wort!

Julia.

Wir grüßen dich als König, hoher Herr,
Und bald, wir hoffens, wirst du in dem Dome
Vor allem Volke Königsweih' empfahn.
Doch bis die Krone nun, die goldene,
Dein Haupt umfangen wird, so laß geschehn,
Daß eines Mädchens zage Hand mit Blumen
Als König dieses Landes dich bekröne!
Wohl mag ein Blumenkranz das Land bedeuten,
Das blüthenreiche, wo du herrschen wirst.

Sie bekränzt ihn.

ZENEAKADÉMIA

Und so, gekrönter König, zeuch mit uns
Zu meines Vaters Hause, wo Gesang
Und Saitenspiel und Tanz gerüstet sind,
Die Feier deiner Krönung zu begehn!

Konradin.

Der Kranz, womit mich zarte Hand gekrönt,
Umrauscht die Schläfe mir nur wie ein Traum,
Wie eine Ahnung künftger Herrlichkeit,
Die erst erworben sein muß und erkämpft.
Noch ist zu Festen mir nicht Zeit gegönnt,
Noch darf ich nicht im Haus der Freude weilen,
Noch muß ich rastlos steuern auf mein Ziel.
Wenn erst der Sieg mir seinen Kranz gewunden,
Dann kehr' ich wieder; dann erfreue mich
In eurer Mitte Reigen und Gesang!
Es liebten meine Väter stets und übten
Das Lied, womit man edle Frauen ehrt,
Und Kaiser Heinrich sang: „Was hülfe mir
Die Krone, sollt' ich meine Süße missen?"
Ich selbst im rauhen Frühling meiner Jahre
Hab' in der Minne Weisen mich versucht,
Und wenn ich einst vom Feld des Sieges kehre,
Dann reicht die Saiten mir! Mein erstes Lied
Soll, schöne Julia, deine Anmuth preisen.

Julia und die Übrigen ziehen sich zurück. Konradin und Friedrich von Baden bleiben allein im Vordergrunde.

Konradin.

O Friedrich, du Genosse meiner Jugend,
In deine treue Brust ergoß ich sonst

Die bittern Klagen über mein Geschick;
Laß jetzt mein freudig überschwellend Herz
Sich dir entschütten! hilf mein Glück mir tragen!
Wie anders, Friedrich, als in jener Zeit,
Da ich zu Landshut an des Oheims Hofe
Umherschlich, einsam, erblos, vaterlos!
Die Mutter sah mich nur mit Thränen an;
Die meiner Väter Gnade groß gemacht,
Verachtend schritten sie an mir vorbei;
Die Sänger, die von Hof zu Hofe wandern,
Sie sangen von der Hohenstaufen Fall,
Als wär' es eine Mähr' aus alten Tagen
Und wär' ich selbst nicht von den Lebenden.
Wie anders nun! Wie offen liegt die Welt
Vor mir, wie blüthenhell, wie lebensvoll!
Hier lacht mir Jugendlust und Thatenruhm
Und jede Hoffnung, jedes schönste Ziel:
Und dieses Haupt, das trauernd niederhieng,
Es hebt sich in der Blumen frischem Schmucke.

Friedrich.

Auf deinen Hoffnungen, o Konradin,
Beruhn die meinigen, ein gleiches Loos
Verbindet uns; des Erbes Räuber heißt
Dir Karl, mir Ottokar; hier in Apulien
Erobr' ich Östreich; leih' ich dir den Arm,
Du leihst mir einst den deinen, mächtigern.
Doch wenn der Aufgang deines Glückes, wenn
Des Landes Schönheit minder mich ergreift,
Wenn du mich oft in Gram versunken siehst:

ZENEAKADÉMIA
LISZT MÚZEUM

Du weißt ja, in der deutschen Heimath blieb
Die junge Gattin mir, kaum anvermählt;
Wo diese weilt, ist mir das schönste Land.

Konradin.

Von allem, was die Zukunft herrliches
Mir bringen mag, ist doch das Höchste dies:
Wenn ich die Freunde, die in meiner Noth
Mich aufgerichtet, die in meinen Kämpfen
Zu mir gehalten, wenn ich mit der Fülle
Des Dankes einst sie überschütten kann.

Truchseß, der sich während des Vorigen genähert.

Du theilest Gnaden aus, du glühest schon
Von Siegen, während ich, dir Abschied sagend,
Die Angst des Herzens nicht verbergen kann.
Der Auftrag deines Ohms und deiner Mutter,
Der bang besorgten, weist mich nach Viterbo,
Wo ich versuchen soll, den Zorn zu sühnen
Des heilgen Vaters, der den Bann dir schleudert.
Doch da ich jetzt, dem Schiff entstiegen, dich
Dem Schutz der Fremden überlaßen soll,
So zagt mein Geist und scheiden kann ich nicht,
Bevor ich dir, dem freudetrunkenen,
Ein Wort der Warnung an das Herz gelegt.

Konradin.

Sprich, lieber Truchseß! Stets noch hat dein Wort
Bei Konradin ein offnes Ohr gefunden.

Truchseß.

Sohn meiner Fürsten, dieses welsche Land,
Das dich mit seinem falschen Schimmer blendet,

Was ist es, als ein übertünchtes Grab?
Leg' dich in diese Blumen! und es wird
Die giftge Viper dir die Ferse stechen;
Entschlummre sanft in lauer Nacht beim Klange
Verbuhlter Lauten! und der Wand entkreucht
Der Skorpion, die tückische Tarantel;
Der Sonne Glutstrahl brütet Seuchen aus
Und schlägt den Leib mit Aussatz und Geschwür;
Der Boden selbst, auf dem du fußen willst,
Ist trügerisch: da drunten gährt die Hölle,
Der Abgrund reißt sich auf und speiet Flammen,
Die Erde bebt und über deinem Haupte
Bricht das Gewölb zusammen, stürzt der Thurm.
An jeder Ecke lauert Meuchelmord;
Der Weiber brennend Auge zehrt das Mark
Der Helden aus, der Freundesbecher ist
Vergiftet und die Hostie selbst ist Gift.

Konradin.

Du malest finster.

Truchseß.

Unglückselger Durst
Nach Macht und Schätzen und nach eitlem Ruhm!
Verwünschte Gier, die uns nach fremdem spornt,
Indeß schmachvoll das Heimische verdirbt!
Wie oft, wie oft schon zog das deutsche Heer,
Erlesne Männer, schmucke Jünglinge,
Des Vaterlandes Stolz, der Ihren Wonne,
Die Alpen nieder, um auf Welschlands Ebnen
Dahinzuschwinden wie das Sommergras!

ZENEAKADÉMIA
LISZT MÚZEUM

Wo sind sie, deine Väter, meine Fürsten?
Das deutsche Heimathland verschmähten sie,
Um Gift zu saugen in Apuliens Gärten:
Gift schlürfte Heinrich aus dem klaren Quell;
Wenn Friedrich es nicht aus dem Becher trank,
So trank ers aus des liebsten Freunds Verrath;
Dein Vater schlürfte Gift für Arzenei:
Was heilen sollte, würgt' ihn so dahin,
Daß er die Stunde der Geburt verfluchte.
Wenn dich, auch dich ... nein, nein, ich darf ihn nicht
Ausdenken, diesen gräßlichen Gedanken.

Konradin.

Wozu mir diese Bilder des Entsetzens?

Truchseß.

Als Heinrich mit Constanzien sich zu Mailand
Vermählt und in dem Kreis italscher Großen
Zu Tische saß, da traten in den Saal
Gesandte, die vom schwäbschen Lande kamen;
Sie schenkten ihm zur Hochzeit eine Wiege
Von Silber, schön durchbrochen und verziert,
Ein künstlich Werk der Schmiede zu Gemünd.
Die Wiege sollt' ihn mahnen, daß ihm selbst
Und seinem Hause Deutschland Wiege sei.
So möcht' auch ich dich mahnen, Konradin,
Daß du, von dieses fremden Landes Zauber
Umstrickt, nicht deine Wiege gar vergessest.
O denk an jenen Berg, der hoch und schlank
Sich aufschwingt, aller schwäbschen Berge schönster,
Und auf dem königlichen Gipfel kühn

ZENEAKADÉMIA
LISZT MÚZEUM

Der Hohenstaufen alte Stammburg trägt!
Und weit umher in milder Sonne Glanz
Ein grünend fruchtbar Land, gewundne Thäler,
Von Strömen schimmernd, herdenreiche Triften,
Jagdlustig Waldgebirg und aus der Tiefe
Des nahen Klosters abendlich Geläut;
Dann fernhin in den Burgen, in den Städten
Gesegnetes Geschlecht, treufeste Männer,
Die Frauen aber sittig und verschämt,
Ja, wie uns Walther sang, den Engeln gleich.

Friedrich.

Den Engeln gleich. O was erregst du mir
Die Sehnsucht, die ich kaum beschwichtiget?

Truchseß.

Hätt' ich sie diesem so erwecken können!
O Konradin, warum verließest du
Die Hoffnungen, die dir in Deutschland sproßten?
Die Gegenkönige, die um das Reich
Sich zanken, sind den Deutschen beide fremd;
Der eine ward in England eingethürmt,
Jenseits der Pyrenäen weilt der andre.
Schon dreimal ward von dir im Fürstenrathe
Gehandelt, Hohenstaufen lebt uns noch;
Nur deine Jugend schien noch nicht erstarkt,
In stürmscher Zeit das Steuer zu ergreifen.
Du aber harrest nicht und machst dich auf,
Den Lockungen des fernen Landes folgend;
Gefahrvoll ist die Bahn, die du beschritten,
Und schwer, o schwer ist dieser Abschied mir.

ZENEAKADÉMIA LISZT MÚZEUM

Konradin.

Du hast, o Freund, die Stammburg mir genannt,
Den Horst, aus dem die Adler sich geschwungen:
Sie ist nicht mehr mein eigen; was auf mich,
Das Wenige, von unsrem Stammgut kam,
Veräußert ward es und zu Pfand gesetzt,
Um die apulsche Heerfahrt zu bestreiten.
Doch wenn mir andres nichts zum Erbe blieb,
Das Eine blieb: der angestammte Geist,
Der strebende, der nichts verloren giebt,
Mir blieben die Entwürfe meiner Väter.
Der Hohenstaufen Tagwerk ist nicht klein,
Ich muß es früh beginnen, wie die Vordern
Es früh begannen. Nicht das einzle Land
Ist unser Ziel. Von jedem Fleck der Erde
Kann unser Streben ausgehn. Hat zuerst
Apulien mich gerufen, in Apulien
Beginn' ich meine Bahn; doch wo sie ende,
Das liegt verhüllet in der Zukunft Schooß.
Du weißt, was uns das Lied gesungen: „König
Und Adler, niedrig schwebend, taugen schlecht."
Drum lebe wohl, vollführe dein Geschäft!
Ihr aber laßt die Banner vorwärts fliegen!

ZENEAKADÉMIA
LISZT MÚZEUM

ZENEAKADÉMIA
LISZT MÚZEUM

ZENEAKADÉMIA



ZENEAKADÉMIA
ZENEAKADÉMIA

ZENEAKADÉMIA
LISZT MÚZEUM



ZENEAKADÉMIA

ZENEAKADÉMIA
LISZT MÚZEUM

ZENEAKADÉMIA
LISZT MÚZEUM

Entsagung.

Wer entwandelt durch den Garten
Bei der Sterne bleichem Schein?
Hat er süßes zu erwarten?
Wird die Nacht ihm selig sein?
Ach, der Harfner ists; er sinkt
Nieder an des Thurmes Fuße,
Wo es spät herunterblinkt,
Und beginnt zum Saitengruße:

„Lausche, Jungfrau, aus der Höhe
Einem Liede, dir geweiht,
Daß ein Traum dich lind umwehe
Aus der Kindheit Rosenzeit!
Mit der Abendglocke Klang
Kam ich, will vor Tage gehen
Und das Schloß, dem ich entsprang,
Nicht im Sonnenstrahle sehen.

„Von dem kerzenhellen Saale,
Wo du thronteſt, blieb ich fern,
Wo um dich beim reichen Mahle
Freudig saßen edle Herrn;
Mit der Freude nur vertraut,
Hätten frohes sie begehret,

ZENEAKADÉMIA
LISZT MÚZEUM

ZENEAKADÉMIA
LISZT MÚZEUM

Nicht der Liebe Klagelaut,
Nicht der Kindheit Recht geehret.

„Bange Dämmerung, entweiche!
Düstre Bäume, glänzet neu,
Daß ich in dem Zauberreiche
Meiner Kindheit selig sei!
Sinken will ich in den Klee,
Bis das Kind mit leichtem Schritte
Wandle her, die schöne Fee,
Und mit Blumen mich beschütte.

„Ja, die Zeit ist hingeflogen,
Die Erinnrung weichet nie;
Als ein lichter Regenbogen
Steht auf trüben Wolken sie.
Schauen flieht mein süßer Schmerz,
Daß nicht die Erinnrung schwinde.
Sage das nur, ob dein Herz
Noch der Kindheit Lust empfinde!“

Und es schwieg der Sohn der Lieder,
Der am Fuß des Thurmes saß;
Und vom Fenster klang es nieder
Und es glänzt' im dunkeln Gras:
„Nimm den Ring und denke mein!
Denk an unsrer Kindheit Schöne!
Nimm ihn hin! Ein Edelstein
Glänzt darauf und eine Thräne.“

ZENEAKADÉMIA
LISZT MÚZEUM



ZENEAKADÉMIA
LISZT MÚZEUM

Die Nonne.

Im stillen Klostergarten
Eine bleiche Jungfrau gieng,
Der Mond beschien sie trübe;
An ihrer Wimper hieng
Die Thräne zarter Liebe.

„O wohl mir, daß gestorben
Der treue Buhle mein!
Ich darf ihn wieder lieben:
Er wird ein Engel sein
Und Engel darf ich lieben.“

Sie trat mit zagem Schritte
Wohl zum Marienbild,
Es stand in lichtem Scheine,
Es sah so muttermild
Herunter auf die Reine.

Sie sank zu seinen Füßen,
Sah auf mit Himmelsruh,
Bis ihre Augenlieder
Im Tode fielen zu;
Ihr Schleier wallte nieder.

ZENEAKADÉMIA

Der Kranz.

Es pflückte Blümlein manigfalt
Ein Mägdlein auf der lichten Au;
Da kam wohl aus dem grünen Wald
Eine wunderschöne Frau.

Sie trat zum Mägdlein freundlich hin,
Sie schlang ein Kränzlein ihm ins Haar:
„Noch blüht es nicht, doch wird es blühn;
O trag es immerdar!“

Und als das Mägdlein größer ward
Und sich ergieng im Mondenglanz
Und Thränen weinte, süß und zart,
Da knospete der Kranz.

ZENEAKADÉMIA
LISZT MÚZEUM

Und als ihr holder Bräutigam
Sie innig in die Arme schloß,
Da wanden Blümlein wonnesam
Sich aus den Knospen los.

Sie wiegte bald ein süßes Kind
Auf ihrem Schooße mütterlich;
Da zeigten an dem Laubgewind
Viel goldne Früchte sich.

Und als ihr Lieb gesunken war,
Ach, in des Grabes Nacht und Staub,
Da weht' um ihr zerstreutes Haar
Ein herbstlich falbes Laub.

ZENEAKADÉMIA
LISZT MÚZEUM

Bald lag auch sie erbleichet da,
Doch trug sie ihren werthen Kranz:
Da wars ein Wunder, denn man sah
So Frucht als Blüthenglanz.

Der Schäfer.

Der schöne Schäfer zog so nah
Vorüber an dem Königsschloß;
Die Jungfrau von der Zinne sah,
Da war ihr Sehnen groß.

Sie rief ihm zu ein süßes Wort:
„O dürft' ich gehn hinab zu dir!
Wie glänzen weiß die Lämmer dort,
Wie roth die Blümlein hier!"

Der Jüngling ihr entgegenbot:
„O kämest du herab zu mir!
Wie glänzen so die Wänglein roth,
Wie weiß die Arme dir!"

Und als er nun mit stillem Weh
In jeder Früh' vorübertrieb,
Da sah er hin, bis in der Höh'
Erschien sein holdes Lieb.

ZENEAKADÉMIA

Dann rief er freundlich ihr hinauf:
„Willkommen, Königstöchterlein!“
Ihr süßes Wort ertönte drauf:
„Viel Dank, du Schäfer mein!“

Der Winter floh, der Lenz erschien,
Die Blümlein blühten reich umher;
Der Schäfer thät zum Schlosse ziehn,
Doch sie erschien nicht mehr.

Er rief hinauf so klagevoll:
Willkommen, Königstöchterlein!“
Ein Geisterlaut herunterscholl:
„Ade, du Schäfer mein!“

ZENEAKADÉMIA
LISZT MÚZEUM

ZENEAKADÉMIA



Die Vätergruft.

Es gieng wohl über die Heide
Zur alten Kapell' empor
Ein Greis im Waffengeschmeide
Und trat in den dunkeln Chor.

Die Särge seiner Ahnen
Standen die Hall' entlang,
Aus der Tiefe thät ihn mahnen
Ein wunderbarer Gesang.

„Wohl hab' ich euer Grüßen,
Ihr Heldengeister, gehört:
Eure Reihe soll ich schließen;
Heil mir! ich bin es werth."

Es stand an kühler Stätte
Ein Sarg noch ungefüllt,
Den nahm er zum Ruhebette,
Zum Pfühle nahm er den Schild.

Die Hände thät er falten
Aufs Schwert und schlummert' ein.
Die Geisterlaute verhallten:
Da mocht' es gar stille sein.

ZENEAKADÉMIA
LISZT MÚZEUM

ZENEAKADÉMIA



ZENEAKADÉMIA

ZENEAKADÉMIA
LISZT MÚZEUM

Die sterbenden Helden.

Der Dänen Schwerter drängen Schwedens Heer
Zum wilden Meer,
Die Wagen klirren fern, es blinkt der Stahl
Im Mondenstrahl;
Da liegen sterbend auf dem Leichenfeld
Der schöne Sven und Ulf, der graue Held.

Sven.

O Vater, daß mich in der Jugend Kraft
Die Norne rafft!
Nun schlichtet nimmer meine Mutter mir
Der Locken Zier;
Vergeblich spähet meine Sängerin
Vom hohen Thurm in alle Ferne hin.

ZENEAKADÉMIA
LISZT MÚZEUM

Sie werden jammern, in der Nächte Graun
Im Traum uns schaun.
Doch sei getrost! Bald bricht der bittre Schmerz
Ihr treues Herz;
Dann reicht die Buhle dir bei Odins Mahl,
Die goldgelockte, lächelnd den Pokal.

Sven.

Begonnen hab' ich einen Festgesang
Zum Saitenklang,
Von Königen und Helden grauer Zeit
In Lieb' und Streit;
Verlaßen hängt die Harfe nun, und bang
Erweckt der Winde Wehen ihren Klang.

ZENEAKADÉMIA

Ulf.

Es glänzet hoch und hehr im Sonnenstrahl
Allvaters Saal,
Die Sterne wandeln unter ihm, es ziehn
Die Stürme hin;
Dort tafeln mit den Vätern wir in Ruh',
Erhebe dann dein Lied und end' es du!

Sven.

O Vater, daß mich in der Jugend Kraft
Die Norne rafft!
Noch leuchtet keiner hohen Thaten Bild
Auf meinem Schild;
Zwölf Richter thronen, hoch und schauerlich,
Die werthen nicht des Heldenmahles mich.

Ulf.

Wohl wieget eines viele Thaten auf
(Sie achten drauf):
Das ist um deines Vaterlandes Noth
Der Heldentod.
Sieh hin! Die Feinde fliehen. Blick' hinan!
Der Himmel glänzt, dahin ist unsre Bahn.

ZENEAKADÉMIA
LISZT MÚZEUM

Der blinde König.

Was steht der nordschen Fechter Schaar
Hoch auf des Meeres Bord?
Was will in seinem grauen Haar
Der blinde König dort?
Er ruft, in bittrem Harme
Auf seinen Stab gelehnt,
Daß überm Meeresarme
Das Eiland wiedertönt:

„Gieb, Räuber, aus dem Felsverließ
Die Tochter mir zurück!
Ihr Harfenspiel, ihr Lied so süß
War meines Alters Glück.
Vom Tanz auf grünem Strande
Hast du sie weggeraubt,
Dir ist es ewig Schande,
Mir beugts das graue Haupt.“

Da tritt aus seiner Kluft hervor
Der Räuber groß und wild,
Er schwingt sein Hünenschwert empor
Und schlägt an seinen Schild:
„Du hast ja viele Wächter,
Warum denn littens die?
Dir dient so mancher Fechter,
Und keiner kämpft um Sie?“

ZENEAKADÉMIA
LISZT MÚZEUM

ZENEAKADÉMIA

Noch stehn die Fechter alle stumm,
Tritt keiner aus den Reihn,
Der blinde König kehrt sich um:
„Bin ich denn ganz allein?“
Da faßt des Vaters Rechte
Sein junger Sohn so warm:
„Vergönn' mirs, daß ich fechte!
Wohl fühl' ich Kraft im Arm.“

„O Sohn, der Feind ist riesenstark,
Ihm hielt noch keiner Stand;
Und doch, in dir ist edles Mark,
Ich fühls am Druck der Hand.
Nimm hier die alte Klinge!
Sie ist der Skalden Preis.
Und fällst du, so verschlinge
Die Fluth mich armen Greis!“

Und horch! es schäumet und es rauscht
Der Nachen übers Meer,
Der blinde König steht und lauscht
Und alles schweigt umher,
Bis drüben sich erhoben
Der Schild' und Schwerter Schall
Und Kampfgeschrei und Toben
Und dumpfer Wiederhall.

Da ruft der Greis so freudig bang:
„Sagt an, was ihr erschaut!

ZENEAKADÉMIA LISZT MÚZEUM

Mein Schwert (ich kenns am guten Klang)
Es gab so scharfen Laut."
„Der Räuber ist gefallen,
Er hat den blutgen Lohn.
Heil dir, du Held vor allen,
Du starker Königssohn!"

Und wieder wird es still umher,
Der König steht und lauscht:
„Was hör' ich kommen übers Meer?
Es rudert und es rauscht."
„Sie kommen angefahren,
Dein Sohn mit Schwert und Schild,
In sonnenhellen Haaren
Dein Töchterlein Gunild."

ZENEAKADÉMIA
LISZT MÚZEUM

„Willkommen!" ruft vom hohen Stein
Der blinde Greis hinab,
„Nun wird mein Alter wonnig sein
Und ehrenvoll mein Grab.
Du legst mir, Sohn, zur Seite
Das Schwert von gutem Klang,
Gunilde, du befreite,
Singst mir den Grabgesang."

ZENEAKADÉMIA

Der Sänger.

Noch singt den Wiederhallen
Der Knabe sein Gefühl;
Die Elfe hat Gefallen
Am jugendlichen Spiel.
Es glänzen seine Lieder
Wie Blumen rings um ihn,
Sie gehn mit ihm wie Brüder
Durch stille Haine hin.

Er kommt zum Völkerfeste,
Er singt im Königssaal,
Es staunen alle Gäste,
Sein Lied verklärt das Mahl,
Der Frauen schönste krönen
Mit lichten Blumen ihn:
Er senkt das Aug' in Thränen
Und seine Wangen glühn.

ZENEAKADÉMIA
LISZT MÚZEUM

Gretchens Freude.

Was soll doch dies Trommeten sein?
Was deutet dies Geschrei?
Will treten an das Fensterlein,
Ich ahne, was es sei.

Da kehrt er ja, da kehrt er schon
Vom festlichen Turnei,
Der ritterliche Königssohn,
Mein Buhle wundertreu.

Wie steigt das Roß und schwebt daher!
Wie trutzlich sitzt der Mann!
Fürwahr, man dächt' es nimmermehr,
Wie sanft er spielen kann.

Wie schimmert so der Helm von Gold,
Des Ritterspieles Dank!
Ach, drunter glühn, vor allem hold,
Die Augen blau und blank.

Wohl starrt um ihn des Panzers Erz,
Der Rittermantel rauscht;
Doch drunter schlägt ein mildes Herz,
Das Lieb' um Liebe tauscht.

Die Rechte läßt den Gruß ergehn,
Sein Helmgefieder wankt;
Da neigen sich die Damen schön,
Des Volkes Jubel dankt.

ZENEAKADÉMIA
LISZT MÚZEUM

Was jubelt ihr und neigt euch so?
Der schöne Gruß ist mein.
Viel Dank, mein Lieb! Ich bin so froh,
Gewiß, ich bring' dirs ein.

Nun zieht er in des Vaters Schloß
Und knieet vor ihm hin
Und schnallt den goldnen Helm sich los
Und reicht dem König ihn.

Dann abends eilt zu Liebchens Thür
Sein leiser loser Schritt:
Da bringt er frische Küsse mir
Und neue Liebe mit.

ZENEAKADÉMIA
LISZT MÚZEUM

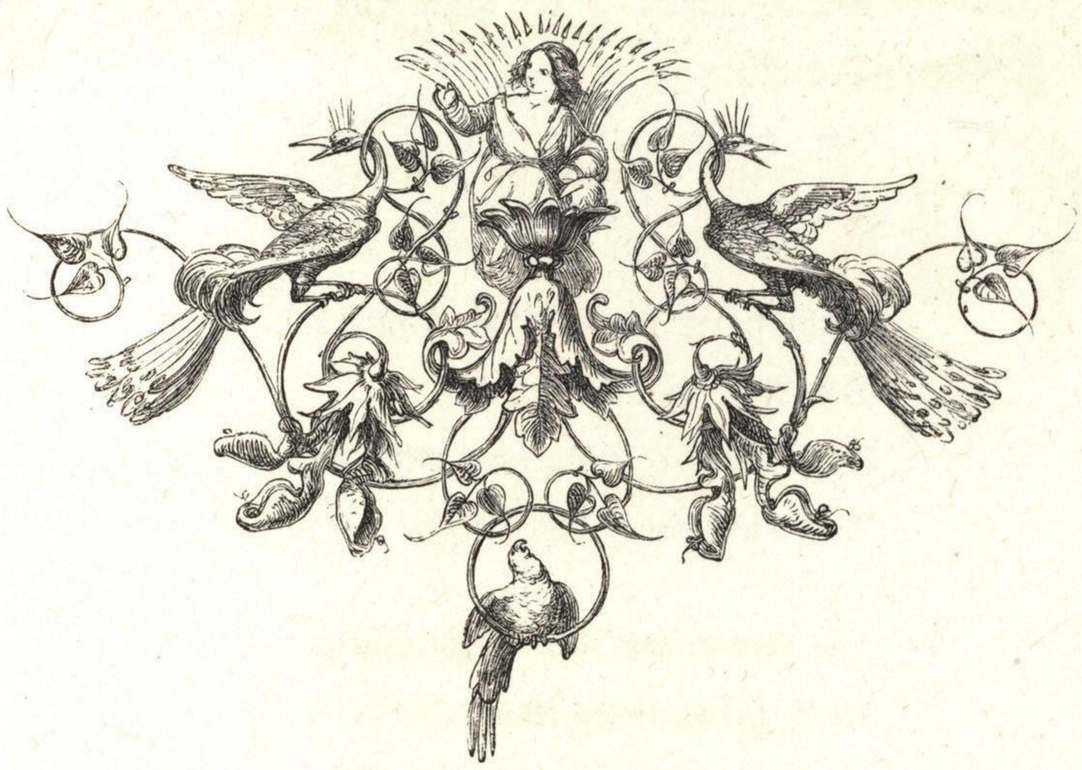

ZENEAKADÉMIA
LISZT MÚZEUM



Das Schloß am Meere.

Hast du das Schloß gesehen,
Das hohe Schloß am Meer?
Golden und rosig wehen
Die Wolken drüber her.

Es möchte sich niederneigen
In die spiegelklare Fluth,
Es möchte streben und steigen
In der Abendwolken Gluth.

„Wohl hab' ich es gesehen,
Das hohe Schloß am Meer,
Und den Mond darüber stehen
Und Nebel weit umher."

Der Wind und des Meeres Wallen,
Gaben sie frischen Klang?
Vernahmst du aus hohen Hallen
Saiten und Festgesang?

„Die Winde, die Wogen alle
Lagen in tiefer Ruh;
Einem Klagelied aus der Halle
Hört' ich mit Thränen zu."

Sahest du oben gehen
Den König sein Gemahl,
Der rothen Mäntel Wehen,
Der goldnen Kronen Strahl?

Führten sie nicht mit Wonne
Eine schöne Jungfrau dar,
Herrlich wie eine Sonne,
Strahlend im goldnen Haar?

„Wohl sah ich die Eltern beide
Ohne der Kronen Licht,
Im schwarzen Trauerkleide;
Die Jungfrau sah ich nicht."

ZENEAKADÉMIA LISZT MÚZEUM

ZENEAKADÉMIA



ZENEAKADÉMIA
LISZT MÚZEUM

Vom treuen Walther.

Der treue Walther ritt vorbei
An unsrer Frau Kapelle;
Da kniete gar in tiefer Reu'
Ein Mägdlein an der Schwelle:
„Halt an, halt an, mein Walther traut!
Kennst du nicht mehr der Stimme Laut,
Die du so gerne hörtest?“

„Wen seh' ich hier? Die falsche Maid,
Ach, weiland, ach, die Meine.
Wo ließest du dein seiden Kleid,
Wo Gold und Edelsteine?“

ZENEAKADÉMIA
LISZT MÚZEUM

„O daß ich von der Treue ließ!
Verloren ist mein Paradies,
Bei dir nur find' ichs wieder."

Er hub zu Roß das schöne Weib,
Er trug ein sanft Erbarmen;
Sie schlang sich fest um seinen Leib
Mit weißen weichen Armen:
„Ach, Walther traut, mein liebend Herz
Es schlägt an kaltes starres Erz,
Es klopft nicht an dem deinen."

Sie ritten ein in Walthers Schloß,
Das Schloß war öd' und stille.
Sie band den Helm dem Ritter los;
Hin war der Schönheit Fülle:
„Die Wangen bleich, die Augen trüb
Sie sind dein Schmuck, du treues Lieb!
Du warst mir nie so lieblich."

Die Rüstung löst die fromme Maid
Dem Herrn, den sie betrübet:
„Was seh' ich? Ach, ein schwarzes Kleid.
Wer starb, den du geliebet?"
„Die Liebste mein betraur' ich sehr,
Die ich auf Erden nimmermehr,
Noch überm Grabe finde."

ZENEAKADÉMIA
LISZT MÚZEUM

Sie sinkt zu seinen Füßen hin
Mit ausgestreckten Armen:
„Da lieg' ich arme Büßerin,
Dich fleh' ich um Erbarmen.
Erhebe mich zu neuer Lust!
Laß mich an deiner treuen Brust
Von allem Leid genesen!“

„Steh auf, steh auf, du armes Kind!
Ich kann dich nicht erheben;
Die Arme mir verschlossen sind,
Die Brust ist ohne Leben.
Sei traurig stets, wie ich es bin!
Die Lieb' ist hin, die Lieb' ist hin
Und kehret niemals wieder.“

ZENEAKADÉMIA
LISZT MÚZEUM

ZENEAKADÉMIA

Der Pilger.

Es wallt ein Pilger hohen Dranges,
Er wallt zur selgen Gottesstadt,
Zur Stadt des himmlischen Gesanges,
Die ihm der Geist verheißen hat.

„Du klarer Strom, in deinem Spiegel
Wirst du die heilge bald umfahn;
Ihr sonnenhellen Felsenhügel,
Ihr schaut sie schon von weitem an.

„Wie ferne Glocken hör' ichs klingen;
Das Heimweh durchblüht den Hain.
O hätt' ich Flügel, mich zu schwingen
Weit über Thal und Felsenreihn!"

Er ist von hoher Wonne trunken,
Er ist von süßen Schmerzen matt
Und, in die Blumen hingesunken,
Gedenkt er seiner Gottesstadt:

„Sie sind zu groß noch, diese Räume,
Für meiner Sehnsucht Flammenqual;
Empfahet ihr mich, milde Träume,
Und zeigt mir das ersehnte Thal!"

ZENEAKADÉMIA

Da ist der Himmel aufgeschlagen,
Sein lichter Engel schaut herab:
„Wie sollt' ich dir die Kraft versagen,
Dem ich das hohe Sehnen gab!

„Die Sehnsucht und der Träume Weben
Sie sind der weichen Seele süß,
Doch edler ist ein starkes Streben
Und macht den schönen Traum gewiß."

Er schwindet in die Morgendüfte;
Der Pilger springt gestärkt empor,
Er strebet über Berg' und Klüfte,
Er stehet schon am goldnen Thor.

ZENEAKADÉMIA
LISZT MÚZEUM

Und sieh! gleich Mutterarmen schließet
Die Stadt der Pforte Flügel auf,
Ihr himmlischer Gesang begrüßet
Den Sohn nach tapfrem Pilgerlauf.

ZENEAKADÉMIA
LISZT MÚZEUM

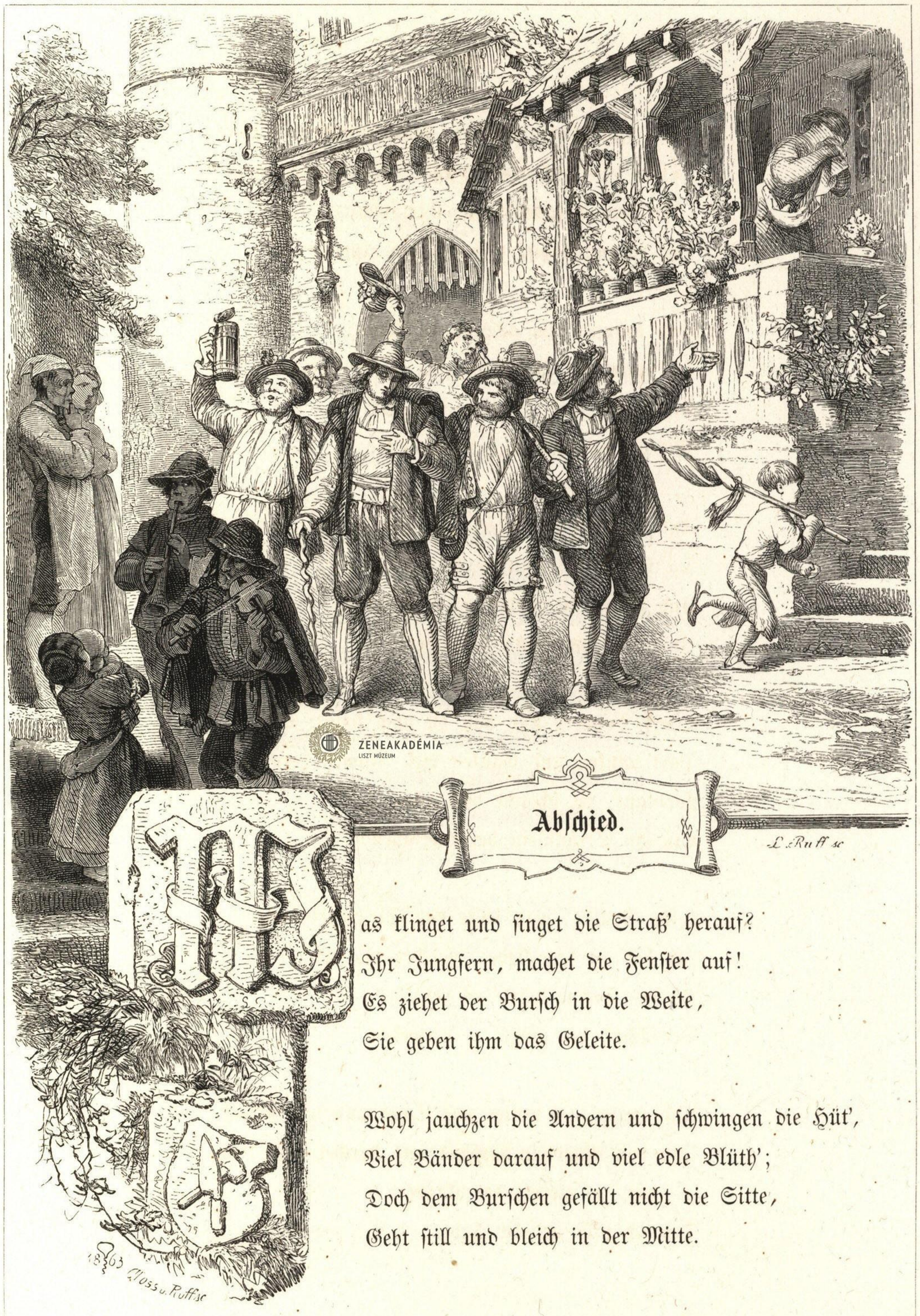

Abschied.

as klinget und singet die Straß' herauf?
Ihr Jungfern, machet die Fenster auf!
Es ziehet der Bursch in die Weite,
Sie geben ihm das Geleite.

Wohl jauchzen die Andern und schwingen die Hüt',
Viel Bänder darauf und viel edle Blüth';
Doch dem Burschen gefällt nicht die Sitte,
Geht still und bleich in der Mitte.

ZENEAKADÉMIA
LISZT MÚZEUM

Wohl klingen die Kannen, wohl funkelt der Wein;
„Trink aus und trink wieder, lieb Bruder mein!“
„Mit dem Abschiedsweine nur fliehet,
Der da innen mir brennet und glühet!“

Und draußen am allerletzten Haus
Da gucket ein Mägdlein zum Fenster heraus,
Sie möcht' ihre Thränen verdecken
Mit Gelbveiglein und Rosenstöcken.

Und draußen am allerletzten Haus
Da schlägt der Bursche die Augen auf
Und schlägt sie nieder mit Schmerze
Und leget die Hand aufs Herze.

„Herr Bruder, und hast du noch keinen Strauß,
Dort winken und wanken viel Blumen heraus.
Wohlauf, du schönste von allen,
Laß ein Sträußlein herunterfallen!“

„Ihr Brüder, was sollte das Sträußlein mir?
Ich hab' ja kein liebes Liebchen wie ihr;
An der Sonne würd' es vergehen,
Der Wind der würd' es verwehen.“

Und weiter, ja weiter mit Sang und mit Klang,
Und das Mägdlein lauschet und horchet noch lang:
„O weh! er ziehet, der Knabe,
Den ich stille geliebet habe.

„Da steh' ich, ach, mit der Liebe mein,
Mit Rosen und mit Gelbveigelein;
Dem ich alles gäbe so gerne,
Der ist nun in der Ferne."


ZENEAKADÉMIA

Des Knaben Tod.

„Zeuch nicht den dunkeln Wald hinab!
Es gilt dein Leben, du junger Knab!“
„Mein Gott im Himmel der ist mein Licht,
Der läßt mich im dunkeln Walde nicht.“

Da zeucht er hinunter, der junge Knab,
Es brauſt ihm zu Füßen der Strom hinab,
Es ſauſt ihm zu Haupte der ſchwarze Wald
Und die Sonne verſinket in Wolken bald.

Und er kommt ans finſtere Räuberhaus;
Eine holde Jungfrau ſchauet heraus:
„O wehe! du biſt ſo ein junger Knab;
Was kommſt du ins Thal des Todes herab?“

Aus dem Thor die mördriſche Rotte bricht,
Die Jungfrau decket ihr Angeſicht,
Sie ſtoßen ihn nieder, ſie rauben ſein Gut,
Sie laßen ihn liegen in ſeinem Blut.

„O weh! wie dunkel! keine Sonne, kein Stern.
Wen ruf' ich an? Iſt mein Gott ſo fern?
Ha, Jungfrau dort im himmliſchen Schein,
Nimm auf meine Seel' in die Hände dein!“

ZENEAKADÉMIA



Der Traum.

Im schönsten Garten wallten
Zwei Buhlen Hand in Hand,
Zwo bleiche kranke Gestalten;
Sie saßen ins Blumenland.

ZENEAKADÉMIA

Sie küßten sich auf die Wangen
Und küßten sich auf den Mund,
Sie hielten sich fest umfangen,
Sie wurden jung und gesund.

Zwei Glöcklein klangen helle,
Der Traum entschwand zur Stund':
Sie lag in der Klosterzelle,
Er fern in Thurmes Grund.

Drei Fräulein.

ZENEAKADÉMIA
LISZT MÚZEUM

Drei Fräulein sahn vom Schlosse
Hinab ins tiefe Thal;
Ihr Vater kam zu Rosse,
Er trug ein Kleid von Stahl.
„Willkomm, Herr Vater, gottwillkomm!
Was bringst du deinen Kindern?
Wir waren alle fromm."

„Mein Kind im gelben Kleide,
Heut hab' ich dein gedacht.
Der Schmuck ist deine Freude,
Dein liebstes ist die Pracht:

ZENEAKADÉMIA
LISZT MÚZEUM

Von rothem Gold die Kette hier
Nahm ich dem stolzen Ritter,
Gab ihm den Tod dafür.“

Das Fräulein schnell die Kette
Um ihren Nacken band;
Sie gieng hinab zur Stätte,
Da sie den Todten fand:
„Du liegst am Wege wie ein Dieb
Und bist ein edler Ritter
Und bist mein feines Lieb.“

Sie trug ihn auf den Armen
Zum Gotteshaus hinab,
Sie legt' ihn mit Erbarmen
Zu seiner Väter Grab.
Die Kett', die ihr am Halse schien,
Die zog sie fest zusammen
Und sank zum Lieb dahin.

2.

Zwei Fräulein sahn vom Schlosse
Hinab ins tiefe Thal;
Ihr Vater kam zu Rosse,
Er trug ein Kleid von Stahl.

ZENEAKADÉMIA LISZT MÚZEUM

„Willkomm, Herr Vater, gottwillkomm!
Was bringst du deinen Kindern?
Wir waren beide fromm.“

„Mein Kind im grünen Kleide,
Heut hab' ich dein gedacht.
Die Jagd ist deine Freude
Bei Tag und auch bei Nacht:
Den Spieß an goldnem Bande hier
Nahm ich dem wilden Jäger,
Gab ihm den Tod dafür.“

Sie nahm den Spieß zu Händen,
Den ihr der Vater bot,
Thät in den Wald sich wenden,
Ihr Jagdruf war der Tod;
Dort in der Linde Schatten traf
Sie bei den treuen Bracken
Ihr Lieb im tiefen Schlaf:

„Ich komme zu der Linde,
Wie ich dem Lieb verhieß.“
Da stieß sie gar geschwinde
In ihre Brust den Spieß.
Sie ruhten bei einander kühl,
Waldvöglein sangen oben,
Grün Laub herunterfiel.

ZENEAKADÉMIA
ZENEAKADÉMIA

3.

Ein Fräulein sah vom Schlosse
Hinab ins tiefe Thal;
Ihr Vater kam zu Rosse,
Er trug ein Kleid von Stahl.
„Willkomm, Herr Vater, gottwillkomm!
Was bringst du deinem Kinde?
Ich war wohl still und fromm.“

„Mein Kind im weißen Kleide,
Heut hab' ich dein gedacht.
Die Blumen sind dein Freude,
Mehr als des Goldes Pracht:
Das Blümlein, klar wie Silber, hier
Nahm ich dem kühnen Gärtner,
Gieb ihm den Tod dafür.“

„Wie war er so verwegen?
Warum erschlugst du ihn?
Er thät der Blümlein pflegen,
Die werden nun verblühn.“
„Er hat mir wunderkühn versagt
Die schönste Blum' im Garten;
Die spart' er seiner Magd.“

Das Blümlein lag der Zarten
An ihrer weichen Brust,
Sie gieng in einen Garten,
Der war wohl ihre Lust;

ZENEAKADÉMIA LISZT MÚZEUM

Da schwoll ein frischer Hügel auf,
Dort bei den weißen Lilien,
Sie setzte sich darauf:

„O könnt' ich thun zur Stunde
Den lieben Schwestern gleich!
Doch 's Blümlein giebt kein Wunde,
Es ist so zart und weich."
Aufs Blümlein sah sie bleich und krank,
Bis daß ihr Blümlein welkte,
Bis daß sie niedersank.

ZENEAKADÉMIA
LISZT MÚZEUM



Der schwarze Ritter.

fingsten war, das Fest der Freude,
Das da feiern Wald und Heide.
Hub der König an zu sprechen:
„Auch aus den Hallen
Der alten Hofburg allen
Soll ein reicher Frühling brechen.“

Trommeln und Trommeten schallen,
Rothe Fahnen festlich wallen.
Sah der König vom Balkone:
In Lanzenspielen
Die Ritter alle fielen
Vor des Königs starkem Sohne.

Aber vor des Kampfes Gitter
Ritt zuletzt ein schwarzer Ritter.
„Herr, wie ist eur Nam' und Zeichen?“
„Würd' ich es sagen,
Ihr möchtet zittern und zagen:
Bin ein Fürst von großen Reichen.“

Als er in die Bahn gezogen,
Dunkel ward des Himmels Bogen

ZENEAKADÉMIA
LISZT MÚZEUM


G. MAX
A. v. Closs & Ruff fc.

ZENEAKADÉMIA
LISZT MÚZEUM

Und das Schloß begann zu beben.
Beim ersten Stoße
Der Jüngling sank vom Rosse,
Konnte kaum sich wieder heben.

Pfeif' und Geige ruft zu Tänzen,
Fackeln durch die Säle glänzen;
Wankt ein großer Schatten drinnen.
Er thät mit Sitten
Des Königs Tochter bitten,
Thät den Tanz mit ihr beginnen,

Tanzt im schwarzen Kleid von Eisen,
Tanzet schauerliche Weisen,
Schlingt sich kalt um ihre Glieder.
Von Brust und Haaren
Entfallen ihr die klaren
Blümlein welk zur Erde nieder.

Und zur reichen Tafel kamen
Alle Ritter, alle Damen.
Zwischen Sohn und Tochter innen
Mit bangem Muthe
Der alte König ruhte,
Sah sie an mit stillem Sinnen.

Bleich die Kinder beide schienen;
Bot der Gast den Becher ihnen:

„Goldner Wein macht euch genesen.“
Die Kinder tranken,
Sie thäten höflich danken:
„Kühl ist dieser Trunk gewesen.“

An des Vaters Brust sich schlangen
Sohn und Tochter; ihre Wangen
Thäten völlig sich entfärben:
Wohin der graue
Erschrockne Vater schaue,
Sieht er eins der Kinder sterben.

„Weh! die holden Kinder beide
Nahmst du hin in Jugendfreude:
Nimm auch mich, den freudelosen!“
Da sprach der Grimme
Mit hohler dumpfer Stimme:
„Greis, im Frühling brech' ich Rosen.“

Der Rosengarten.

Vom schönen Rosengarten
Will ich mit Sang euch melden:
Am Morgen lustwandelten Fraun,
Am Abend fochten die Helden.

ZENEAKADÉMIA

„Mein Herr ist König im Land,
Ich herrsch' im Garten der Rosen;
Er hat sich die güldene Kron',
Ich den Blumenkranz mir erkosen.

„So hört, ihr junge Recken,
Ihr lieben drei Wächter mein!
Laßt alle zarten Jungfräulein,
Laßt keinen Ritter herein!

„Sie möchten die Rosen verderben,
Das brächte mir große Sorgen."
So sprach die schöne Königin,
Als sie dannen gieng am Morgen.

Da wandelten die drei Wächter
Gar treulich vor der Thür.
Die Röslein dufteten stille
Und blickten lieblich herfür.

Und kamen des Wegs mit Sitten
Drei zarte Jungfräulein:
„Ihr Wächter, liebe drei Wächter,
Laßt uns in den Garten ein!"

Als die Jungfraun Rosen gebrochen,
Da haben sie all gesprochen:
„Was blutet mir so die Hand?
Hat mich das Röslein gestochen?"

ZENEAKADÉMIA LISZT-MÚZEUM

Da wandelten die drei Wächter
Gar treulich vor der Thür.
Die Röslein dufteten stille
Und blickten lieblich herfür.

Und kamen des Wegs auf Rossen
Drei freche Rittersleut':
„Ihr Wächter, schnöde drei Wächter,
Sperret auf die Thüre weit!"

„Die Thüre die bleibet zu,
Die Schwerter die sind bloß;
Die Rosen die sind theuer:
Eine Wund' gilt jegliche Ros'."

Da stritten die Ritter und Wächter,
Die Ritter den Sieg erwarben,
Zertraten die Röslein all;
Mit den Rosen die Wächter starben.

Und als es war am Abend,
Frau Königin kam herbei:
„Und sind meine Rosen zertreten,
Erschlagen die Jünglinge treu,

„So will ich auf Rosenblätter
Sie legen in die Erden,
Und wo der Rosengarten war,
Soll der Liliengarten werden.

ZENEAKADÉMIA
LISZT MÚZEUM

„Wer ist es, der die Lilien
Mir treulich nun bewacht?
Bei Tage die liebe Sonne,
Der Mond und die Sterne bei Nacht."

Die Lieder der Vorzeit.

1807.

Als Knabe stieg ich in die Hallen
Verlaßner Burgen oft hinan;
Durch alte Städte thät ich wallen
Und sah die hohen Münster an.
Da war es, daß mit stillem Mahnen
Der Geist der Vorwelt bei mir stand,
Da ließ er frühe schon mich ahnen,
Was später ich in Büchern fand,

Daß Jungfraun dort von ewgem Preise,
Die heilgen Lieder, einst gewohnt
Und in der Edelfrauen Kreise
Beim Feste des Gesangs gethront.
Da kam der Krieger wild Geschlechte
Und warf den Brand ins frohe Haus:
Die Schwestern flohn im Graun der Nächte
Nach allen Seiten zagend aus.

ZENEAKADÉMIA

Wie manche schmachtet, hart gefangen,
In eines Kerkers dunklem Grund!
Zu keinem milden Ohr gelangen
Die Kläng' aus ihrem zarten Mund.
Ach, jene, die auf öden Wegen
Umhergeirret krank und müd,
Sie ist dem schweren Gram erlegen
Und sang noch einmal, eh sie schied.

In eines armen Mädchens Kammer
Ist einer andern Aufenthalt,
Sie mischt sich in der Freundin Jammer,
Wann still der Mond am Himmel wallt.
Auch manche wagt der Märterinnen
Sich in des Marktes frech Gewühl,
Sie will der Menschen Herz gewinnen
Und singet sanft zum Saitenspiel.

Getrost! schon sinken eure Bande
Und Boten ziehn nach Ost und West,
In eine Stadt am Neckarstrande
Zu laden euch zum neuen Fest.
Ihr heitern, kommt zu Tanzes Feier!
Laßt wehn das rosige Gewand!
Ihr ernsten, wallt im Nonnenschleier,
Die weiße Lilie in der Hand!

ZENEAKADÉMIA
LISZT MÚZEUM

Die drei Lieder.

In der hohen Hall' saß König Sifrid:
„Ihr Harfner, wer weiß mir das schönste Lied?"
Und ein Jüngling trat aus der Schaar behende,
Die Harf' in der Hand, das Schwert an der Lende:

„Drei Lieder weiß ich; den ersten Sang
Den hast du ja wohl vergessen schon lang:
„„Meinen Bruder hast du meuchlings erstochen,""
Und aber: „„Hast ihn meuchlings erstochen.""

„Das andre Lied das hab' ich erdacht
In einer finstern, stürmischen Nacht:
„„Mußt mit mir fechten auf Leben und Sterben,""
Und aber: „„Mußt fechten auf Leben und Sterben.""

Da lehnt' er die Harfe wohl an den Tisch
Und sie zogen beide die Schwerter frisch
Und fochten lange mit wildem Schalle,
Bis der König sank in der hohen Halle.

„Nun sing' ich das dritte, das schönste Lied,
Das werd' ich nimmer zu singen müd:
„„König Sifrid liegt in seim rothen Blute,""
Und aber: „„Liegt in seim rothen Blute.""

ZENEAKADÉMIA LISZT MÚZEUM



Der junge König und die Schäferin.

1.

In dieser Maienwonne
Hier auf dem grünen Plan,
Hier unter der goldnen Sonne
Was heb' ich zu singen an?

Wohl blaue Wellen gleiten,
Wohl goldne Wolken ziehn,
Wohl schmucke Ritter reiten
Das Wiesenthal dahin;

Wohl lichte Bäume wehen,
Wohl klare Blumen blühn,
Wohl Schäferinnen stehen
Umher in Thales Grün.

Herr Goldmar ritt mit Freuden
Vor seinem stolzen Zug,
Einen rothen Mantel seiden,
Eine goldne Kron' er trug.

Da sprang vom Roß geschwinde
Der König wohlgethan,
Er band es an eine Linde,
Ließ ziehn die Schaar voran.

Es war ein frischer Bronne
Dort in den Büschen kühl;
Da sangen die Vögel mit Wonne,
Der Blümlein glänzten viel.

Warum sie sangen so helle?
Warum sie glänzten so baß?
Weil an dem kühlen Quelle
Die schönste Schäferin saß.

ZENEAKADÉMIA
LISZT MÚZEUM

Herr Goldmar geht durch Hecken,
Er rauschet durch das Grün;
Die Lämmer drob erschrecken,
Zur Schäferin sie fliehn.

„Willkommen, gottwillkommen,
Du wunderschöne Maid!
Wärst du zu Schrecken gekommen,
Mir wär' es herzlich leid."

„Bin wahrlich nicht erblichen,
Als ich dir schwören mag;
Ich meint', es hab' durchstrichen
Ein loser Vogel den Hag."

„Ach wenn du mich erquicken
Aus deiner Flasche hier,
Ich würd' es ins Herz mir drücken
Als die größte Huld von dir."

„Meine Flasche magst du haben,
Noch keinem macht' ichs schwer;
Will jeden daraus laben,
Und wenn es ein König wär'."

Zu schöpfen sie sich bücket,
Aus der Flasch' ihn trinken läßt;
Gar zärtlich er sie anblicket,
Doch hält sie die Flasche fest.

ZENEAKADÉMIA
LISZT MÚZEUM

Er spricht, von Lieb' bezwungen:
„Wie bist du so holder Art,
Als wärest du erst entsprungen
Mit den andern Blumen zart

„Und bist doch mit Würd' umfangen
Und strahlest doch Adel aus,
Als wärest hervorgegangen
Aus eines Königs Haus!"

Frag' meinen Vater, den Schäfer,
Ob er ein König was!
Frag' meine Mutter, die Schäfrin,
Ob sie auf dem Throne saß!"

Seinen Mantel legt er der Holden
Um ihren Nacken klar,
Er setzet die Krone golden
In ihr nußbraunes Haar.

Gar stolz die Schäferin blicket,
Sie ruft mit hohem Schall:
„Ihr Blumen und Bäume, bücket,
Ihr Lämmer, neigt euch all!"

Und als den Schmuck sie wieder
Ihm beut mit lachendem Mund,
Da wirft er die Krone nieder
In des Bronnes klaren Grund:

ZENEAKADÉMIA
LISZT MÚZEUM

„Die Kron' ich dir vertraue,
Ein herzlich Liebespfand,
Bis ich dich wiederschaue
Nach manchem harten Stand.

„Ein König liegt gebunden
Schon sechzehn lange Jahr',
Sein Land ist überwunden
Von böser Feinde Schaar.

„Ich will sein Land erretten
Mit meinen Rittern traut,
Ich will ihm brechen die Ketten,
Daß er den Frühling schaut.

„Ich ziehe zum ersten Kriege,
Mir werden die Tage schwül.
Sprich! labst du mich nach dem Siege
Hier aus dem Bronne kühl?"

„Ich will dir schöpfen und langen
So viel der Bronn vermag,
Auch sollst du die Kron' empfangen
So blank wie an diesem Tag."

Der erste Sang ist gesungen,
So folget gleich der letzt';
Ein Vogel hat sich geschwungen;
Laßt sehen, wo er sich setzt!

ZENEAKADÉMIA
LISZT MÚZEUM

2.

Nun soll ich sagen und singen
Von Trommeten- und Schwerterklang
Und hör' doch Schalmeien klingen
Und höre der Lerchen Gesang:

Nun soll ich singen und sagen
Von Leichen und von Tod
Und seh' doch die Bäum' ausschlagen
Und sprießen die Blümlein roth.

Nur von Goldmar will ich melden
(Ihr hättet es nicht gedacht):
Er war der erste der Helden,
Wie bei Frauen, so in der Schlacht.

ZENEAKADÉMIA
LISZT MÚZEUM

Er gewann die Burg im Sturme,
Steckt' auf sein Siegspanier;
Da stieg aus tiefem Thurme
Der alte König herfür:

„O Sonn', o ihr Berge drüben,
O Feld und o grüner Wald,
Wie seid ihr so jung geblieben
Und ich bin worden so alt!"

Mit reichem Glanz und Schalle
Das Siegesfest begann;
Doch wer nicht saß in der Halle,
Das nicht beschreiben kann.

ZENEAKADÉMIA
LISZT MÚZEUM

Und wär' ich auch gesessen
Dort in der Gäste Reihn,
Doch hätt' ich das Andre vergessen
Ob all dem edeln Wein.

Da thät zu Goldmar sprechen
Der königliche Greis:
„Ich geb' ein Lanzenbrechen.
Was setz' ich euch zum Preis?"

„Herr König hochgeboren,
So setzet uns zum Preis,
Statt goldner Helm' und Sporen,
Einen Stab und ein Lämmlein weiß!"

Und was sonst Schäfer laufen
In die Wett' im Blumengefild,
Drum sah man die Ritterhaufen
Sich tummeln mit Lanz' und Schild.

Da warf die Ritter alle
Herr Goldmar in den Kreis:
Er empfieng bei Trommetenschalle
Einen Stab und ein Lämmlein weiß.

Und wieder begann zu sprechen
Der königliche Greis:
„Ich geb' ein neues Stechen
Und setz' einen höhern Preis.

ZENEAKADÉMIA
LISZT MÚZEUM

„Wohl setz' ich euch zum Lohne
Nicht eitel Spiel und Tand:
Ich setz' euch meine Krone
Aus der schönsten Königin Hand."

Wie glühten da die Gäste
Beim hohen Trommetenschall!
Wollt' jeder thun das Beste:
Herr Goldmar warf sie all.

Der König stand im Gaden
Mit Frauen und mit Herrn,
Er ließ Herrn Goldmar laden,
Der Ritter Blum' und Stern.

Da kam der Held im Streite
Den Schäferstab in der Hand,
Das Lämmlein weiß zur Seite
An rosenfarbem Band.

Der König sprach: „Ich lohne
Dir nicht mit Spiel und Tand:
Ich gebe dir meine Krone
Aus der schönsten Königin Hand."

Er sprachs und schlug zurücke
Den Schleier der Königin;
Herr Goldmar mit keinem Blicke
Wollt' sehen nach ihr hin:

ZENEAKADÉMIA LISZT MÚZEUM

„Keine Königin soll mich gewinnen
Und keiner Krone Strahl,
Ich trachte mit allen Sinnen
Nach der Schäferin im Thal.

„Ich will zum Gruß ihr bieten
Das Lämmlein und den Stab.
So mög' euch Gott behüten!
Ich zieh' ins Thal hinab."

Da rief eine Stimm' so helle
Und ihm ward mit einem Mal,
Als sängen die Vögel am Quelle,
Als glänzten die Blumen im Thal.

Die Augen thät er heben,
Die Schäferin vor ihm stand,
Mit reichem Geschmeid' umgeben,
Die blanke Kron' in der Hand:

„Willkommen, du viel Schlimmer,
In meines Vaters Haus!
Sprich! willst du ziehn noch immer
Ins grüne Thal hinaus?

„So nimm doch zuvor die Krone,
Die du mir ließest zum Pfand!
Mit Wucher ich dir lohne,
Sie herrscht nun über zwei Land'."

ZENEAKADÉMIA
LISZT MÚZEUM



ZENEAKADÉMIA
LISZT MÚZEUM

Nicht länger blieben sie stehen
Das eine vom andern fern.
Was weiter nun geschehen,
Das wüßtet ihr wohl gern?

Und wollt' es ein Mädchen wissen,
Dem thät' ichs plötzlich kund,
Dürft' ich sie umfahn und küssen
Auf den rosenrothen Mund.

Des Goldschmieds Töchterlein.

Ein Goldschmied in der Bude stand
Bei Perl' und Edelstein:
„Das beste Kleinod, das ich fand,
Das bist doch du, Helene,
Mein theures Töchterlein!"

Ein schmucker Ritter trat herein:
„Willkommen, Mägdlein traut!
Willkommen, lieber Goldschmied mein!
Mach' mir ein köstlich Kränzchen
Für meine süße Braut!"

Und als das Kränzlein war bereit
Und spielt' in reichem Glanz,
Da hängt' Helen' in Traurigkeit,
Wohl als sie war alleine,
An ihren Arm den Kranz:

ZENEAKADÉMIA
LISZT MÚZEUM

„Ach, wunderselig ist die Braut,
Die 's Krönlein tragen soll.
Ach, schenkte mir der Ritter traut
Ein Kränzlein nur von Rosen,
Wie wär' ich freudenvoll!"

Nicht lang, der Ritter trat herein,
Das Kränzlein wohl beschaut':
„O fasse, lieber Goldschmied mein,
Ein Ringlein mit Demanten
Für meine süße Braut!"

Und als das Ringlein war bereit
Mit theurem Demantstein,
Da steckt' Helen' in Traurigkeit,
Wohl Tags für war alleine,
Es halb ans Fingerlein:

„Ach, wunderselig ist die Braut,
Die 's Ringlein tragen soll.
Ach, schenkte mir der Ritter traut
Nur seines Haars ein Löcklein,
Wie wär' ich freudenvoll!"

Nicht lang, der Ritter trat herein,
Das Ringlein wohl beschaut':
„Du hast, o lieber Goldschmied mein,
Gar fein gemacht die Gaben
Für meine süße Braut.

ZENEAKADÉMIA LISZT MÚZEUM

„Doch daß ich wisse, wie ihrs steh',
Tritt, schöne Maid, herzu,
Daß ich an dir zur Probe seh'
Den Brautschmuck meiner Liebsten!
Sie ist so schön wie du."

Es war an einem Sonntag früh,
Drum hatt' die feine Maid
Heut angethan mit sondrer Müh',
Zur Kirche hinzugehen,
Ihr allerbestes Kleid.

Von holder Scham erglühend ganz,
Sie vor dem Ritter stand;
Er setzt' ihr auf den goldnen Kranz,
Er steckt' ihr an das Ringlein,
Dann faßt' er ihre Hand:

„Helene süß, Helene traut,
Der Scherz ein Ende nimmt:
Du bist die allerschönste Braut,
Für die ich 's goldne Kränzlein,
Für die den Ring bestimmt.

„Bei Gold und Perl' und Edelstein
Bist du erwachsen hier;
Das sollte dir ein Zeichen sein,
Daß du zu hohen Ehren
Eingehen wirst mit mir."

ZENEAKADÉMIA
LISZT MÚZEUM

Der Wirthin Töchterlein.

Es zogen drei Bursche wohl über den Rhein,
Bei einer Frau Wirthin da kehrten sie ein:

„Frau Wirthin, hat Sie gut Bier und Wein?
Wo hat Sie Ihr schönes Töchterlein?“

„Mein Bier und Wein ist frisch und klar.
Mein Töchterlein liegt auf der Todtenbahr.“

Und als sie traten zur Kammer hinein,
Da lag sie in einem schwarzen Schrein.

Der erste der schlug den Schleier zurück
Und schaute sie an mit traurigem Blick:

„Ach, lebtest du noch, du schöne Maid!
Ich würde dich lieben von dieser Zeit.“

Der zweite deckte den Schleier zu
Und kehrte sich ab und weinte dazu:

„Ach, daß du liegst auf der Todtenbahr!
Ich hab' dich geliebet so manches Jahr.“

Der dritte hub ihn wieder sogleich
Und küßte sie an den Mund so bleich:

„Dich liebt' ich immer, dich lieb' ich noch heut
Und werde dich lieben in Ewigkeit.“

ZENEAKADÉMIA
LISZT MÚZEUM

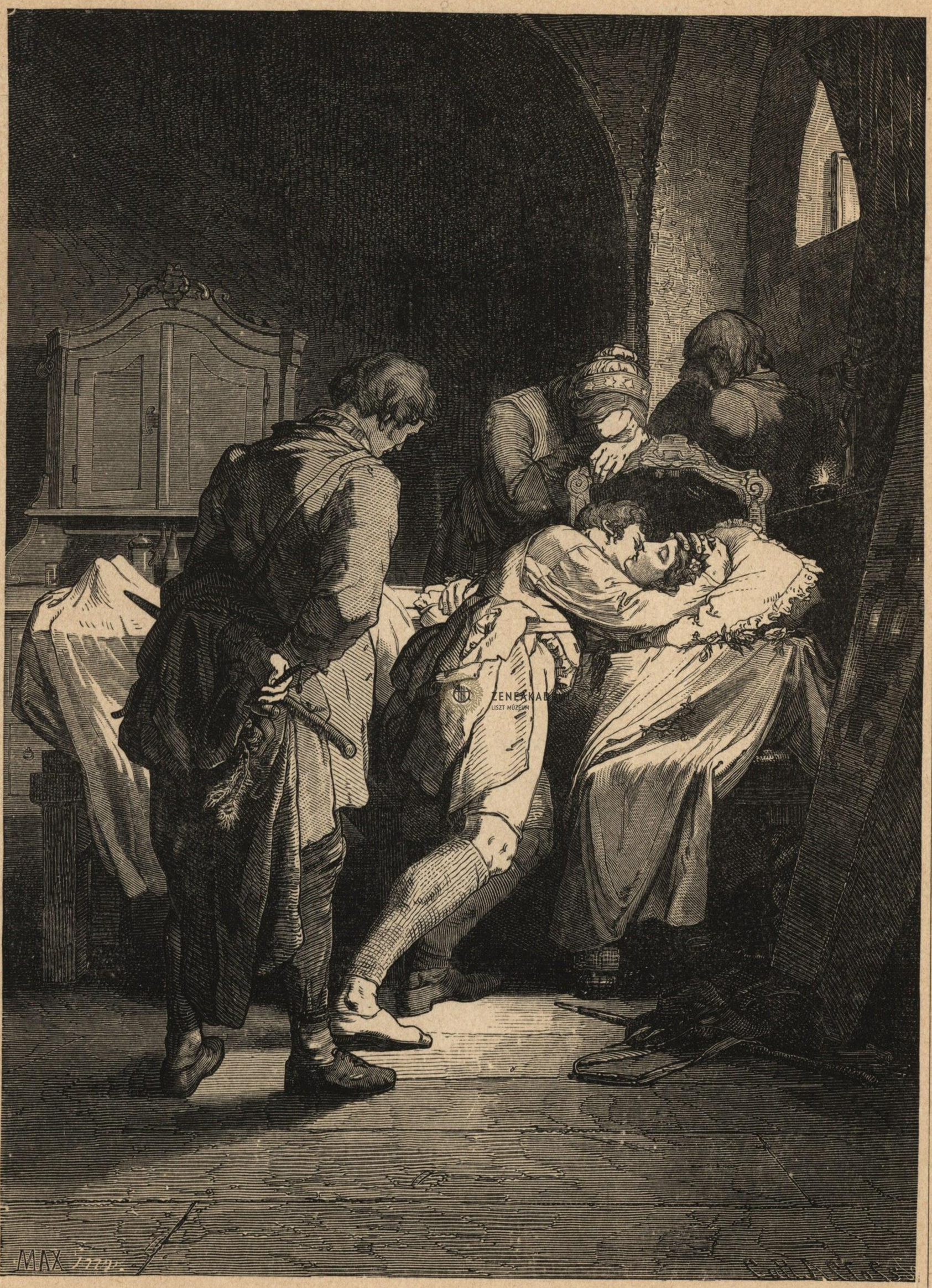

ZENEAKADÉMIA
LISZT MÚZEUM

ZENEAKADÉMIA
LISZT MÚZEUM

Die Mähderin.

„Guten Morgen, Marie! So frühe schon rüstig und rege?
Dich, treuste der Mägde, dich machet die Liebe nicht träge.
Ja, mähst du die Wiese mir ab von jetzt in drei Tagen,
Nicht dürft' ich den Sohn dir, den einzigen, länger versagen."

Der Pächter, der stattlich begüterte, hat es gesprochen.
Marie, wie fühlt sie den liebenden Busen sich pochen!
Ein neues, ein kräftiges Leben durchdringt ihr die Glieder;
Wie schwingt sie die Sense, wie streckt sie die Mahden danieder!

Der Mittag glühet, die Mähder des Feldes ermatten,
Sie suchen zur Labe den Quell und zum Schlummer den Schatten;
Noch schaffen im heißen Gefilde die summenden Bienen:
Marie sie ruht nicht, sie schafft in die Wette mit ihnen.

Die Sonne versinkt, es ertönet das Abendgeläute.
Wohl rufen die Nachbarn: „Marie, genug ists für heute."
Wohl ziehen die Mähder, der Hirt und die Herde von hinnen:
Marie sie dengelt die Sense zu neuem Beginnen.

Schon sinket der Thau, schon erglänzen der Mond und die Sterne,
Es duften die Mahden, die Nachtigall schlägt aus der Ferne:
Marie verlangt nicht zu rasten, verlangt nicht zu lauschen,
Stets läßt sie die Sense, die kräftig geschwungene, rauschen;

ZENEAKADÉMIA
LISZT MÚZEUM

So fürder von Abend zu Morgen, von Morgen zu Abend,
Mit Liebe sich nährend, mit seliger Hoffnung sich labend.
Zum dritten Mal hebt sich die Sonne, da ist es geschehen:
Dort seht ihr Marien, die wonniglich weinende, stehen.

„Guten Morgen, Marie! Was seh' ich? O fleißige Hände!
Gemäht ist die Wiese, das lohn' ich mit reichlicher Spende;
Allein mit der Heirath . . . du nahmest im Ernste mein Scherzen.
Leichtgläubig, man sieht es, und thöricht sind liebende Herzen."

Er spricht es und gehet des Wegs; doch der armen Marie
Erstarret das Herz, ihr brechen die bebenden Kniee.
Die Sprache verloren, Gefühl und Besinnung geschwunden,
So wird sie, die Mähderin, dort in den Mahden gefunden.

So lebt sie noch Jahre, so stummer, erstorbener Weise,
Und Honig, ein Tropfen, das ist ihr die einzige Speise.
O haltet ein Grab ihr bereit auf der blühendsten Wiese!
So liebende Mähderin gab es doch nimmer wie diese.

ZENEAKADÉMIA
LISZT MÚZEUM


ZENEAKADÉMIA
LISZT MÚZEUM

ZENEAKADÉMIA
LISZT MÚZEUM



Sterbeklänge.

1. Das Ständchen.

Was wecken aus dem Schlummer mich
Für süße Klänge doch?
O Mutter, sieh! wer mag es sein
In später Stunde noch?

„Ich höre nichts, ich sehe nichts.
O schlummre fort so lind!
Man bringt dir keine Ständchen jetzt,
Du armes krankes Kind!“

Es ist nicht irdische Musik,
Was mich so freudig macht:
Mich rufen Engel mit Gesang.
O Mutter, gute Nacht!

ZENEAKADÉMIA



2. Die Orgel.

„Noch einmal spielt die Orgel mir,
Mein alter Nachbarsmann!
Versucht es, ob ihr frommer Schall
Mein Herz erquicken kann!“

Die Kranke bat, der Nachbar spielt;
So spielt' er nie vorher,
So rein, so herrlich, nein, er kennt
Sein eigen Spiel nicht mehr.

Es ist ein fremder selger Klang,
Der seiner Hand entbebt:
Er hält mit Grauen ein, da war
Der Freundin Geist entschwebt.

ZENEAKADÉMIA
LISZT MÚZEUM

3. Die Droſſel.

„Ich will ja nicht zum Garten gehn,
Will liegen ſommerlang,
Hört' ich die luſtge Droſſel nur,
Die in dem Buſche ſang."

Man fängt dem Kind die Droſſel ein;
Im Käfig ſitzt ſie dort,
Doch ſingen will ſie nicht und hängt
Ihr Köpfchen immerfort.

Noch einmal blickt das Kind nach ihr
Mit bittendem Geſicht,
Da ſchlägt die Droſſel ſchön und hell,
Da glänzt ſein Aug' und bricht.

ZENEAKADÉMIA
LISZT MÚZEUM

Der Leitstern.

Der ausfuhr nach dem Morgenlande,
Des fremden Schiffes leichte Last,
Schon führt er zu der Heimath Strande,
Von Golde schwer, den eignen Mast.

Er hat so oft nach keinem Sterne
Wie nach dem Liebesstern geschaut;
Der lenkt' ihn glücklich aus der Ferne
Zur Vaterstadt der theuren Braut.

Noch hat er nicht das Ziel gefunden,
Obschon er in die Thore trat.
Wie mag er gleich die Braut erkunden
Im Labyrinth der großen Stadt?

Wie mag sein Auge sie erlauschen?
Der Blick ist überall verbaut.
Wie mag er durch der Märkte Rauschen
Vernehmen ihrer Stimme Laut?

Dort ist ein Fenster zugefallen,
Vielleicht hat sie herausgeschaut;
Hier dieses Schleiers eilig Wallen,
Verbirgt es nicht die theure Braut?

ZENEAKADÉMIA
LISZT MÚZEUM

Schon dunkeln sich die Abendschatten;
Noch irrt er durch die Straßen hin,
Die Füße wollen ihm ermatten,
Das rege Herz doch treibet ihn.

Was hält er plötzlich staunend inne?
Horch! Saiten. Welcher Stimme Laut?
Umsonst nicht sah er ob der Zinne
Den Liebesstern, dem er vertraut.

Des Sängers Wiederkehr.

Dort liegt der Sänger auf der Bahre,
Deß bleicher Mund kein Lied beginnt;
Es kränzen Daphnes falbe Haare
Die Stirne, die nichts mehr ersinnt.

Man legt zu ihm in schmucken Rollen
Die letzten Lieder, die er sang;
Die Leier, die so hell erschollen,
Liegt ihm in Armen, sonder Klang.

So schlummert er den tiefen Schlummer;
Sein Lied umweht noch jedes Ohr,
Doch nährt es stets den herben Kummer,
Daß man den Herrlichen verlor.

ZENEAKADÉMIA
LISZT MÚZEUM

Wohl Monden, Jahre sind verschwunden,
Cypressen wuchsen um sein Grab;
Die seinen Tod so herb empfunden,
Sie sanken alle selbst hinab.

Doch, wie der Frühling wiederkehret
Mit frischer Kraft und Regsamkeit,
So wandelt jetzt, verjüngt, verkläret,
Der Sänger in der neuen Zeit;

Er ist den Lebenden vereinet,
Vom Hauch des Grabes keine Spur.
Die Vorwelt, die ihn todt gemeinet,
Lebt selbst in seinem Liede nur.

ZENEAKADÉMIA
LISZT MÚZEUM



Das Schifflein.

In Schifflein ziehet leise
Den Strom hin seine Gleise;
Es schweigen, die drin wandern,
Denn keiner kennt den andern.

Was zieht hier aus dem Felle
Der braune Waidgeselle?
Ein Horn, das sanft erschallet;
Das Ufer wiederhallet.

Von seinem Wanderstabe
Schraubt jener Stift und Habe

ZENEAKADÉMIA
LISZT MÚZEUM

Und mischt mit Flötentönen
Sich in des Hornes Dröhnen.

Das Mädchen saß so blöde,
Als fehlt' ihr gar die Rede;
Jetzt stimmt sie mit Gesange
Zu Horn und Flötenklange.

Die Rudrer auch sich regen
Mit tactgemäßen Schlägen;
Das Schiff hinunterflieget,
Von Melodie gewieget.

Hart stößt es auf am Strande,
Man trennt sich in die Lande:
„Wann treffen Wir uns, Brüder,
Auf Einem Schifflein wieder?“

ZENEAKADÉMIA
LISZT MÚZEUM

Sängers Vorüberziehn.

Ich schlief am Blüthenhügel
Hart an des Pfades Rand,
Da lieh der Traum mir Flügel
Ins goldne Fabelland.

Erwacht mit trunknen Blicken,
Wie wer aus Wolken fiel,
Gewahr' ich noch im Rücken
Den Sänger mit dem Spiel.

Er schwindet um die Bäume,
Noch hör' ich fernen Klang.
Ob der die Wunderträume
Mir in die Seele sang?

ZENEAKADÉMIA
LISZT MÚZEUM

Traum.

Es hat mir jüngst geträumet,
Ich läg' auf steiler Höh';
Es war am Meeresstrande,
Ich sah wohl in die Lande
Und über die weite See.

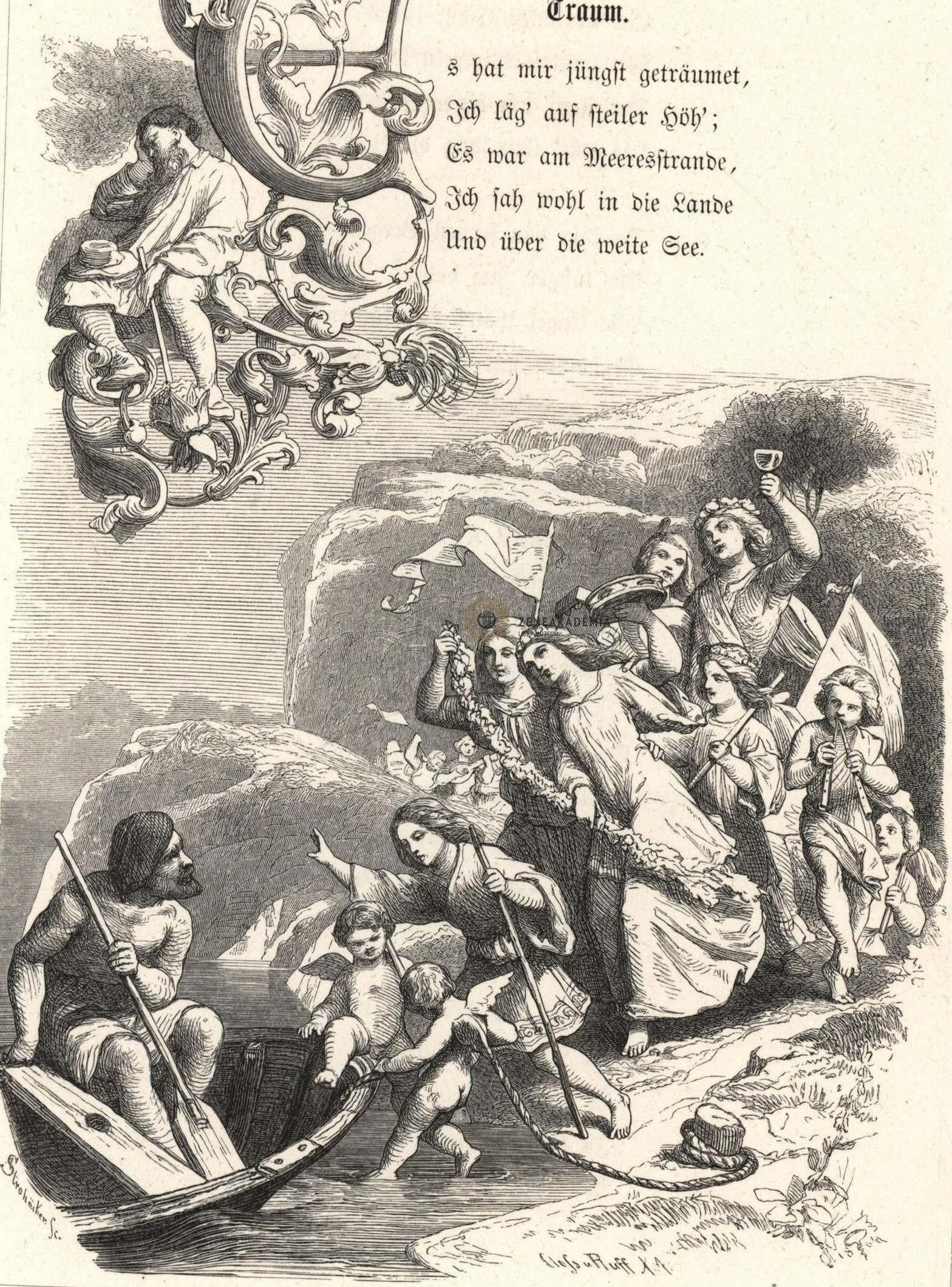

ZENEAKADÉMIA

Es lag am Ufer drunten
Ein schmuckes Schiff bereit,
Mit bunten Wimpeln wehend,
Der Ferg' am Ruder stehend,
Als wär' ihm lang die Zeit.

Da kam von fernen Bergen
Ein lustger Zug daher;
Wie Engel thäten sie glänzen,
Geschmückt mit Blumenkränzen,
Und zogen nach dem Meer.

Voran dem Zuge schwärmten
Der muntern Kinder viel;
Die andern Becher schwangen,
Musicirten, sangen,
Schwebten in Tanz und Spiel.

Sie sprachen zu dem Schiffer:
„Willst du uns führen gern?
Wir sind die Wonnen und Freuden,
Wollen von der Erde scheiden,
All von der Erde fern."

Er hieß ins Schiff sie treten,
Die Freuden allzumal,
Er sprach: „Sagt an, ihr Lieben!
Ist keins zurückgeblieben
Auf Bergen, noch im Thal?"

ZENEAKADÉMIA
LISZT MÚZEUM

Sie riefen: „Wir sind alle.
Fahr' zu! Wir haben Eil'."
Sie fuhren mit frischen Winden:
Fern, ferne sah ich schwinden
Der Erde Lust und Heil.



ZENEAKADÉMIA

Der gute Kamerad.

Ich hatt' einen Kameraden,
Einen beßern findst du nit.
Die Trommel schlug zum Streite:
Er gieng an meiner Seite
In gleichem Schritt und Tritt.



ZENEAKADÉMIA
LISZT MÚZEUM

Eine Kugel kam geflogen:
Gilts mir oder gilt es dir?
Ihn hat es weggerissen,
Er liegt mir vor den Füßen,
Als wärs ein Stück von mir;

Will mir die Hand noch reichen,
Derweil ich eben lad':
„Kann dir die Hand nicht geben,
Bleib du im ewgen Leben
Mein guter Kamerad!"

Der Rosenkranz.

In des Maies holden Tagen,
In der Aue Blumenglanz
Edle Knappen fechten, jagen
Um den werthen Rosenkranz;
Wollen nicht mit leichtem Finger
Blumen pflücken auf dem Plan,
Wollen sie, als wackre Ringer,
Aus der Jungfrau Hand empfahn.

In der Laube sitzt die stille,
Die mit Staunen jeder sieht,
Die in solcher Jugendfülle
Heut zum ersten Male blüht;

ZENEAKADÉMIA
LISZT MÚZEUM

Volle Rosenzweig' umwanken
Als ein Schattenhut ihr Haupt,
Reben mit den Blüthenranken
Halten ihren Leib umlaubt.

Sieh! im Eisenkleid ein Reiter
Zieht auf krankem Roß daher,
Senkt die Lanz' als müder Streiter,
Neigt das Haupt, wie schlummerschwer;
Dürre Wangen, graue Locken.
Seiner Hand entfiel der Zaum,
Plötzlich fährt er auf, erschrocken,
Wie erwacht aus bangem Traum:

„Seid gegrüßt auf diesen Auen,
Schönste Jungfrau, edle Herrn!
Dürfet nicht ob mir ergrauen,
Eure Spiele schau' ich gern;
Gerne möcht' ich für mein Leben
Mit euch brechen einen Speer,
Aber meine Arme beben,
Meine Kniee wanken sehr.

„Kenne solche Zeitvertreibe,
Bin bei Lanz' und Schwert ergraut,
Panzer liegt mir noch am Leibe,
Wie dem Drachen seine Haut.
Auf dem Lande Kampf und Wunden,
Auf dem Meere Wog' und Sturm;

ZENEAKADÉMIA
LISZT MÚZEUM

Ruhe hab' ich nie gefunden,
Als ein Jahr im finstern Thurm.

„Weh, verlorne Tag' und Nächte!
Minne hat mich nie beglückt;
Nie hat dich, du rauhe Rechte,
Weiche Frauenhand gedrückt;
Denn noch war dem Erdenthale
Jene Blumenjungfrau fern,
Die mir heut zum ersten Male
Aufgeht als ein neuer Stern.

„Wehe, könnt' ich mich verjüngen,
Lernen wollt' ich Saitenkunst,
Minnelieder wollt' ich singen,
Werbend um der Süßen Gunst;
In des Maies holden Tagen,
In der Aue Blumenglanz
Wollt' ich freudig fechten, jagen
Um den werthen Rosenkranz.

„Weh, zu früh bin ich geboren;
Erst beginnt die goldne Zeit:
Zorn und Neid hat sich verloren,
Frühling ewig sich erneut;
Sie in ihrer Rosenlaube
Wird des Reiches Herrin sein.
Ich muß hin zu Nacht und Staube,
Auf mich fällt der Leichenstein."

ZENEAKADÉMIA
LISZT MÚZEUM

Als der Alte dies gesprochen,
Er die bleichen Lippen schloß;
Seine Augen sind gebrochen,
Sinken will er von dem Roß.
Doch die edeln Knappen eilen,
Legen ihn ins Grüne hin;
Ach, kein Balsam kann ihn heilen,
Keine Stimme wecket ihn.

Und die Jungfrau niedersteiget
Aus der Blumenlaube Glanz,
Traurig sich zum Greise neiget,
Setzt ihm auf den Rosenkranz:
„Sei des Maienfestes König
(Keiner hat, was du, gethan),
Ob es gleich) [illegible] frommet wenig,
Blumenkranz dem todten Mann!“

ZENEAKADÉMIA
LISZT MÚZEUM



ZENEAKADÉMIA
LISZT MÚZEUM

ZENEAKADÉMIA
LISZT MÚZEUM

Jungfrau Sieglinde.

Das war Jungfrau Sieglinde,
Die wollte früh aufstehn,
Mit ihrem Hofgesinde
Zum Frauenmünster gehn;
Sie gieng in Gold und Seide,
Mit Blumen und Geschmeide:
Das ward zu großem Leide.

Es stehn drei Lindenbäume
Wohl vor der Kirchenpfort';
Da saß der edle Heime,
Der sprach viel leise Wort':
„Was Gold, was Edelsteine!
Hätt' ich der Blumen eine
Aus deinem Kranz, du Feine!"

So sprach der Jüngling leise;
Da trieb der Wind sein Spiel,
Daß aus der Blumen Kreise
Die schönste Rose fiel:
Herr Heime thät sich bücken,
Die Rose wegzupflücken,
Damit wollt' er sich schmücken.

Da war ein alter Ritter
In Siegelindens Chor,
Dem war es leid und bitter,

Gar zornig trat er vor:
„Muß ich dich Hofzucht lehren?
Darfst du vom Kranz der Ehren
Ein Läublein nur begehren?“

O weh dem Garten immer,
Der solche Rosen bracht'!
O Heil den Linden nimmer,
Wo solcher Streit erwacht!
Wie klangen da die Degen,
Bis unter wilden Schlägen
Der Jüngling todt erlegen!

Sieglinde beugt' sich nieder
Und nahm die Ros' empor,
Steckt' den Kranz sie wieder
Und gieng zur Kirche vor;
Sie gieng in Gold und Seide,
Mit Blumen und Geschmeide;
Wer thät' ihr was zu Leide?

Vor Sanct Mariens Bilde
Nahm sie herab die Kron':
„Nimm du sie, Reine, Milde!
Kein Blümlein kam davon.
Der Welt will ich entsagen,
Den heilgen Schleier tragen
Und um die Todten klagen.“

ZENEAKADÉMIA
LISZT MÚZEUM

Der Sieger.

Anzuschauen das Turnei,
Saßen hundert Frauen droben;
Diese waren nur das Laub,
Meine Fürstin war die Rose.
Aufwärts blickt' ich keck zu ihr,
Wie der Adler blickt zur Sonne.
Wie da meiner Wangen Gluth
Das Visier durchbrennen wollte!
Wie des Herzens kühner Schlag
Schier den Panzer durchgebrochen!
Ihrer Blicke sanfter Schein
War in mir zu wildem Lodern,
Ihrer Rede mildes Wehn
War in mir zu Sturmestoben,
Sie, der schöne Maientag,
In mir zum Gewitter worden:
Unaufhaltbar brach ich los,
Sieghaft alles niederdonnernd.

ZENEAKADÉMIA



Der nächtliche Ritter.

In der mondlos stillen Nacht
Stand er unter dem Altane,
Sang mit himmlisch süßer Stimme
Minnelieder zur Guitarre;
Dann auch mit den Nebenbuhlern
Hat er tapfer sich geschlagen,
Daß die hellen Funken stoben,
Daß die Mauern wiederhallten;
Und so übt' er jeden Dienst,
Den man weihet edeln Damen,
Daß mein Herz in Lieb' erglühte
Für den theuern Unbekannten:
Als ich drauf am frühen Morgen
Bebend blickte vom Altane,
Blieb mir nichts von ihm zu schauen,
Als sein Blut, für mich gelaßen.

ZENEAKADÉMIA
LISZT MÚZEUM


Gloss & Rott A. A.

ZENEAKADÉMIA
LISZT MÚZEUM

ZENEAKADÉMIA
LISZT MÚZEUM

Der caſtiliſche Ritter.

1.

„Beſter Ritter von Caſtilien,
Wann die fernen Berge toſen,
Mein' ich, deinen Kampf zu hören:
Doch es iſt des Donners Rollen.
„Wann es hinter jenen Höhen
Roth und golden glüht am Morgen,
Mein' ich, daß du wollſt erſcheinen:
Doch es kommt herauf die Sonne."

ZENEAKADÉMIA
LISZT MÚZEUM

2.

„Darum ward ein Weg betreten
Längſt von Pilgern, Sängern, Wappnern,
Darum ward ein Schloß erbauet,
Herrlich, an des Weges Rande;
„Darum ſchaute von den Zinnen
Bis auf mich wohl manche Dame,
Weil der ſchönſte, kühnſte Ritter
Sollte hier vorüberfahren.
„Wehe nun, es iſt erfüllt,
Was ſo lange ward erharret;
Weh, die Augen werden brechen,
Die ſo hohen Adel ſahen;

„Weh, die Mauern werden sinken,
Drin des Rosses Tritt verhallet;
Weh, der Pfad, den er verließ,
Wird vergehn in hohem Grase.“

3.

Nimmer mochten ihn verwunden
Liebesblicke süßer Schönen,
Nimmer mochten ihn bezwingen
Schwerterschläge, Lanzenstöße:
Als er einsam ritt auf Bergen,
Fuhr ein Blitz aus dem Gewölke
Und so ist er unterlegen
Nur dem Strahl von Himmelshöhen.

4.

Schwarze Wolken ziehn hinunter,
Golden strahlt die Sonne wieder,
Fern verhallen schon die Donner
Und die Vögelchöre singen;
Blumen heben sich und Bäume
Sind erfrischet vom Gewitter,
Wanderer, die sich geborgen,
Schreiten wieder rasch von hinnen:

ZENEAKADÉMIA
LISZT MÚZEUM

Nur des Waldes höchste Eiche
Hebt nicht mehr die stolzen Wipfel,
Nur Castiliens bester Streiter
Bleibt am Fuß der Eiche liegen.

5.

Alle Damen schmachten, hoffen,
Ihn, den Schönsten, zu empfahen;
Alle Mohren zagen, zittern
Vor des kühnsten Streiters Nahen.
Damen, würdet nicht mehr hoffen,
Mohren, würdet nicht mehr zagen,
Wüßtet ihr, daß im Gebirge
Längst Gewitter ihn erschlagen.

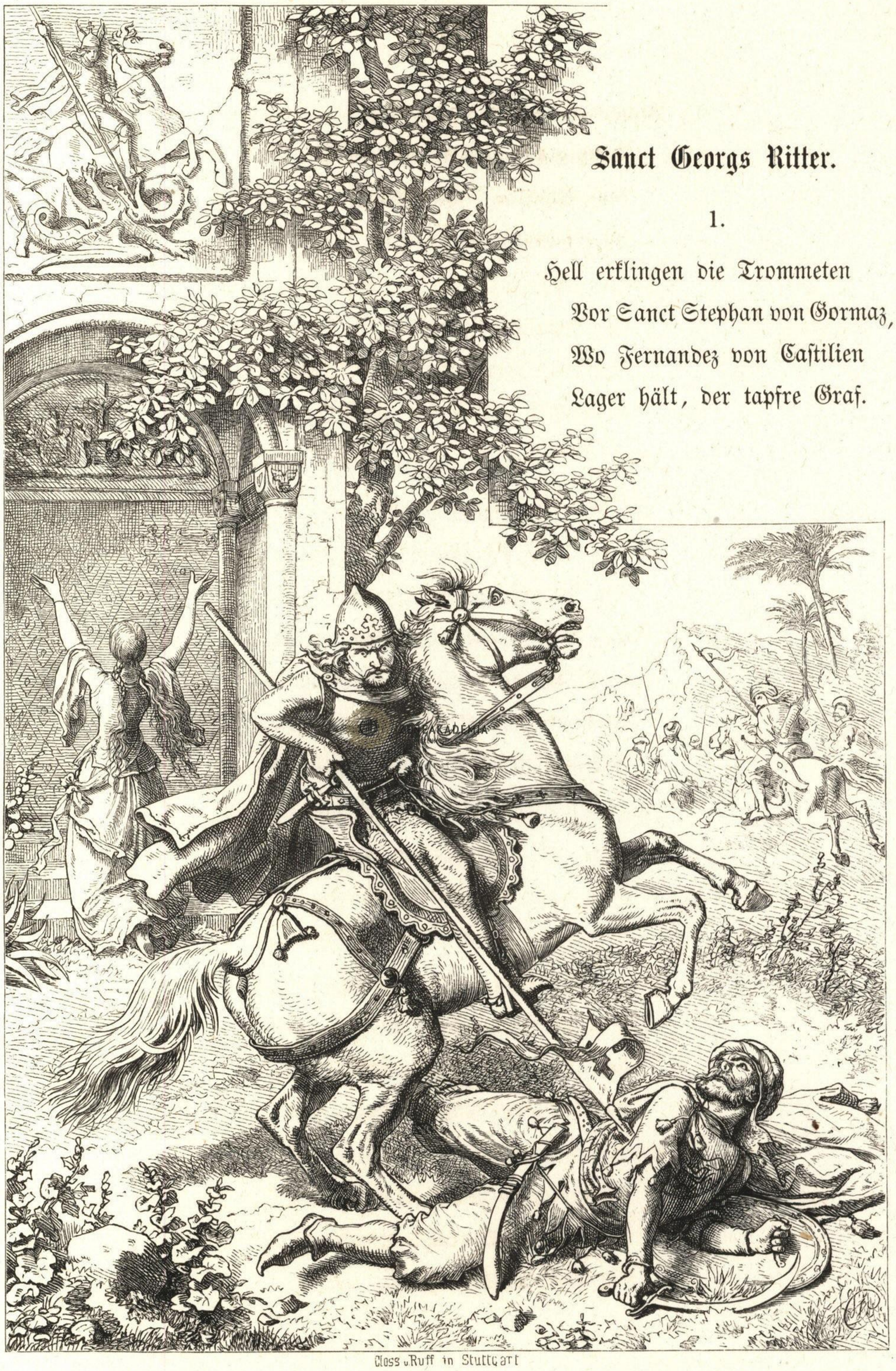

Sanct Georgs Ritter.

1.

Hell erklingen die Trommeten
Vor Sanct Stephan von Gormaz,
Wo Fernandez von Castilien
Lager hält, der tapfre Graf.

ZENEAKADÉMIA

Closs u. Ruff in Stuttgart

ZENEAKADÉMIA
LISZT MÚZEUM

Almanzor, der Mohrenkönig,
Kommt mit großer Heeresmacht
Von Cordova hergezogen,
Zu erstürmen jene Stadt.

Schon gewappnet sitzt zu Pferde
Die castilsche Ritterschaar;
Forschend reitet durch die Reihen
Fernandez, der tapfre Graf:

„Pascal Vivas, Pascal Vivas,
Preis castilscher Ritterschaft,
Alle Ritter sind gerüstet,
Du nur fehlest auf dem Platz.

„Du, der erste sonst zu Rosse,
Sonst der erste zu der Schlacht,
Hörst du heute nicht mein Rufen,
Nicht der Schlachtrommeten Klang?

„Fehlest du dem Christenheere
Heut, an diesem heißen Tag?
Soll dein Ehrenkranz verwelken,
Schwinden deines Ruhmes Glanz?“

Pascal Vivas kann nicht hören;
Fern ist er im tiefen Wald,
Wo auf einem grünen Hügel
Sanct Georgs Kapelle ragt.

An der Pforte steht sein Roß,
Lehnet Speer und Stahlgewand
Und der Ritter kniet betend
Vor dem heiligen Altar,

ZENEAKADÉMIA

Ist in Andacht ganz versunken,
Höret nicht den Lärm der Schlacht,
Der nur dumpf, wie Windestosen,
Durch das Waldgebirge hallt,

Hört nicht seines Rosses Wiehern,
Seiner Waffen dumpfen Klang.
Doch es wachet sein Patron,
Sanct Georg, der treue, wacht;

Aus der Wolke steigt er nieder,
Legt des Ritters Waffen an,
Setzt sich auf das Pferd des Ritters,
Fleugt hinunter in die Schlacht.

Keiner hat wie er gestürmet,
Held des Himmels, Wetterstrahl;
Er gewinnt Almanzors Fahne
Und es flieht die Mohrenschaar.

Pascal Vivas hat beschlossen
Seine Andacht am Altar,
Tritt aus Sanct Georgs Kapelle,
Findet Roß und Stahlgewand,

Reitet sinnend nach dem Lager,
Weiß nicht, was es heißen mag,
Daß Trommeten ihn begrüßen
Und der festliche Gesang:

„Pascal Vivas, Pascal Vivas,
Stolz castilscher Ritterschaft,
Sei gepriesen, hoher Sieger,
Der Almanzors Fahne nahm!

ZENEAKADÉMIA
LISZT MÚZEUM

„Wie sind deine Waffen blutig,
Wie zermalmt von Stoß und Schlag,
Wie bedeckt dein Roß mit Wunden,
Das so muthig eingerannt!“
Pascal Vivas wehrt vergebens
Ihrem Jubel und Gesang,
Neiget demuthsvoll sein Haupt,
Deutet schweigend himmelan.

2.

In den abendlichen Gärten
Gieng die Gräfin Julia;
Fatiman, Almanzors Neffe,
Hat die Schöne dort erhascht,
Flieht mit seiner süßen Beute
Durch die Wälder Nacht und Tag,
Zehn getreue Mohrenritter
Folgen ihm gewappnet nach.
In des dritten Morgens Frühe
Kommen sie in jenen Wald,
Wo auf einem grünen Hügel
Sanct Georgs Kapelle ragt.
Schon von weitem blickt die Gräfin
Nach des Heilgen Bild hinan,
Welches ob der Kirchenpforte,
Groß in Stein gehauen, prangt,

ZENEAKADÉMIA LISZT MÚZEUM

Wie er in des Lindwurms Rachen
Mächtig sticht den heilgen Schaft,
Während an den Fels gebunden,
Bang die Königstochter harrt.
Weinend und die Hände ringend,
Ruft die Gräfin Julia:
„Sanct Georg, du heilger Streiter,
Hilf mir aus des Drachen Macht!“
Siehe! wer auf weißem Rosse
Sprengt von der Kapell' herab?
Goldne Locken wehn im Winde
Und der rothe Mantel wallt.
Mächtig ist sein Speer geschwungen,
Trifft den Räuber Fatiman,
Der sich gleich am Boden krümmet,
Wie der Lindwurm einst gethan.
Und die zehen Mohrenritter
Hat ein wilder Schreck gefaßt;
Schild und Lanze weggeworfen,
Fliehn sie über Berg und Thal.
Auf den Knieen, wie geblendet,
Liegt die Gräfin Julia:
„Sanct Georg, du heilger Streiter,
Sei gepriesen tausendmal!“
Als sie wieder hebt die Augen,
Ist der Heilge nicht mehr da
Und es geht nur dumpfe Sage,
Daß es Pascal Vivas war.

ZENEAKADÉMIA
LISZT MÚZEUM



Romanze vom kleinen Däumling.

Kleiner Däumling, kleiner Däumling,
Allwärts ist dein Ruhm posaunet;
Schon die Kindlein in der Wiege
Sieht man der Geschichte staunen.
Welches Auge muß nicht weinen,
Wie du liefst durch Waldes Grausen,
Als die Wölfe hungrig heulten
Und die Nachtorkane sausten!
Welches Herz muß nicht erzittern,
Wie du lagst im Riesenhause
Und den Oger hörtest nahen,
Der nach deinem Fleisch geschnaubet!
Dich und deine sechs Gebrüder
Hast vom Tode du erkaufet,
Listiglich die sieben Kappen
Mit den sieben Kronen tauschend;
Als der Riese lag am Felsen,
Schnarchend, daß die Wälder rauschten,
Hast du keck die Meilenstiefel
Von den Füßen ihm gemauset;
Einem vielbedrängten König
Bist als Bote du gelaufen;
Köstlich war dein Botenbrot:
Eine Braut vom Königshause.

ZENEAKADÉMIA LISZT MÚZEUM

Kleiner Däumling, kleiner Däumling,
Mächtig ist dein Ruhm erbrauset;
Mit den Siebenmeilenstiefeln
Schritt er schon durch manch Jahrtausend.

Romanze vom Recensenten.



Recensent, der tapfre Ritter,
Steigt zu Rosse kühn und stolz;
Ists kein Hengst aus Andalusien,
Ist es doch ein Bock von Holz.

Statt des Schwerts die scharfe Feder
Zieht er kampfbereit vom Ohr,
Schiebt statt des Visiers die Brille
Den entbrannten Augen vor.

Publicum, die edle Dame,
Schwebt in tausendfacher Noth,
Seit ihr bald, barbarisch schnaubend,
Ein siegfriedscher Lindwurm droht,

Bald ein süßer Sonettiste
Sie mit Lautenklimpern lockt,
Bald ein Mönch ihr mystisch predigt,
Daß ihr die Besinnung stockt.

Recensent, der tapfre Ritter,
Hält sich gut im Drachenmord,

ZENEAKADÉMIA
LISZT MÚZEUM

Schlägt in Splitter alle Lauten,
Stürzt den Mönch vom Kanzelbord.
Dennoch will er, groß bescheiden,
Daß ihn niemand nennen soll,
Und den Schild des Helden zeichnet
Kaum ein Schriftzug räthselvoll.
Recensent, du Hort der Schwachen,
Sei uns immer treu und hold!
Nimm zum Lohn des Himmels Segen,
Des Verlegers Ehrensold!



ZENEAKADÉMIA
LISZT MÚZEUM

ZENEAKADÉMIA



Ritter Paris.

Paris ist der schönste Ritter,
Alle Herzen nimmt er hin;
Jede Dame kanns beschwören
An dem Hof der Königin.

ZENEAKADÉMIA
LISZT MÚZEUM

Was der schönen Siegeszeichen
Warf das Glück in seinen Schooß,
Briefe, die von Küssen rauschen,
Locken, Ringe, zahlenlos!

Allzu leichter Siege Zeichen,
Ungebetnes Minneglück,
Bann und Fessel nennt euch Paris,
Stößt sein süßes Loos zurück,

Schwingt zu Roß sich, schwergerüstet,
Glüht von edler Heldenlust,
Beut den Frauen all den Rücken,
Beut den Männern keck die Brust.

Doch es will kein Feind sich zeigen,
Frühling waltet im Gefild,
Mit dem Helmbusch spielen Lüftchen,
Sonne spiegelt sich im Schild.

Weit schon ist er so geritten:
Siehe! da an Waldes Thor
Hält ein Ritter hoch zu Rosse,
Strecket ihm die Lanze vor:

Ritter Paris fliegt zum Kampfe,
Eilte nie zum Reihn so sehr,
Wirft den Gegner stracks zur Erde,
Blickt als Sieger stolz umher,

Naht sich hülfreich dem geworfnen,
Nimmt ihm ab des Helms Gewicht:
Sieh! da wallen reiche Locken
Um ein zartes Angesicht.

ZENEAKADÉMIA

Wie er Schien' und Panzer löset,
Welch ein Busen, welch ein Leib!
Hingegossen ohne Leben,
Liegt vor ihm das schönste Weib.
Würden erst die bleichen Wangen
Röthen sich von neuer Gluth,
Hüben erst sich diese Wimpern,
Wie dann, Paris, junges Blut?
Ja, schon holt sie tiefen Athem,
Schlägt die Augen zärtlich auf:
Die als wilder Feind gestorben,
Lebt als milde Freundin auf.
Dort in Stücken liegt die Hülle,
Die ein starrer Ritter war,
Hier in Paris Arm die Fülle,
Süßer Kern der Schale baar.
Paris spricht, der schöne Ritter:
„Welcher Sieg nun, welcher Ruhm?
Soll mir nie ein Strauß gelingen
In dem ernsten Ritterthum?
„Wandelt stets, was ich berühre
Sich in Scherz und Liebe mir?
Minneglück, das mich verfolget,
Zürn' ich oder dank' ich dir?"

ZENEAKADÉMIA
LISZT MÚZEUM



Der Räuber.

Einst am schönen Frühlingstage
Tritt der Räuber vor den Wald;
Sieh! den hohlen Pfad hernieder
Kommt ein schlankes Mädchen bald.
„Trügst du statt der Maienglocken,“
Spricht des Waldes kühner Sohn,

„In dem Korb den Schmuck des Königs,
Frei doch zögest du davon.“
Lange folgen seine Blicke
Der geliebten Wallerin;
Durch die Wiesengründe wandelt
Sie zu stillen Dörfern hin,
Bis der Gärten reiche Blüthe
Hüllt die liebliche Gestalt;
Doch der Räuber kehret wieder
In den finstern Tannenwald.

ZENEAKADÉMIA
LISZT MÚZEUM



Sängerliebe.

eit der hohe Gott der Lieder
Mußt' in Liebesschmerz erbleichen,
Seit der Lorbeer seiner Schläfe
Unglückselger Liebe Zeichen,
Wunderts wen, daß irdschen Sängern,
Die dasselbe Zeichen kränzet,
Selten in der Liebe Leben
Ein beglückter Stern erglänzet,
Daß sie ernst und düster blicken,
Ihre Saiten traurig tönen,
Daß von Lust sie wenig singen,
Aber viel von Schmerz und Sehnen?
Sängerliebe tief und schmerzlich
Laßt euch denn in ernsten Bildern
Aus den Tagen des Gesanges,
Aus der Zeit der Minne schildern!

ZENEAKADÉMIA

1. Rudello.

In den Thalen der Provence
Ist der Minnesang entsprossen,
Kind des Frühlings und der Minne,
Holder inniger Genossen.
Blüthenglanz und süße Stimme
Konnt' an ihm den Vater zeigen,
Herzensgluth und tiefes Schmachten
War ihm von der Mutter eigen.
Selige Provencer Thale,
Üppig blühend wart ihr immer,
Aber eure reichste Blüthe
War des Minneliedes Schimmer.
Jene tapfern schmucken Ritter,
Welch ein edler Sängerorden!
Jene hochgeehrten Damen,
Wie sie schön gefeiert worden!
Vielgeehrt im Sängerchore
War Rudellos werther Name,
Vielgepriesen, vielbeneidet
Die von ihm besungne Dame.
Aber niemand mocht' erkunden,
Wie sie hieße, wo sie lebte,
Die so herrlich, überirdisch
In Rudellos Liedern schwebte;
Denn nur in geheimen Nächten
Nahte sie dem Sänger leise,
Selbst den Boden nie berührend,
Spurlos, schwank, in Traumesweise.

ZENEAKADÉMIA LISZT MÚZEUM



ZENEAKADÉMIA
LISZT MÚZEUM

ZENEAKADÉMIA
LISZT MÚZEUM

Wollt' er sie mit Armen fassen,
Schwand sie in die Wolken wieder
Und aus Seufzern und aus Thränen
Wurden dann ihm süße Lieder.

Schiffer, Pilger, Kreuzesritter
Brachten dazumal die Mähre,
Daß von Tripolis die Gräfin
Aller Frauen Krone wäre;

Und so oft Rudell es hörte,
Fühlt' er sichs im Busen schlagen
Und es trieb ihn nach dem Strande,
Wo die Schiffe fertig lagen.

Meer, unsichres, vielbewegtes,
Ohne Grund und ohne Schranken,
Wohl auf deiner regen Wüste
Mag die irre Sehnsucht schwanken.

Fern von Tripolis verschlagen,
Irrt die Barke mit dem Sänger;
Äußrem Sturm und innrem Drängen
Widersteht Rudell nicht länger:

Schwer erkranket liegt er nieder,
Aber ostwärts schaut er immer,
Bis sich hebt am letzten Rand
Ein Palast im Morgenschimmer.

Und der Himmel hat Erbarmen
Mit des kranken Sängers Flehen:
In den Port von Tripolis
Fliegt das Schiff mit günstgem Wehen.

ZENEAKADÉMIA LISZT MÚZEUM

Kaum vernimmt die schöne Gräfin,
Daß so edler Gast gekommen,
Der allein um ihretwillen
Übers weite Meer geschwommen,
Alsobald mit ihren Frauen
Steigt sie nieder, unerbeten,
Als Rudello, schwanken Ganges,
Eben das Gestad betreten.
Schon will sie die Hand ihm reichen,
Doch ihm dünkt, der Boden schwinde:
In des Führers Arme sinkt er,
Haucht sein Leben in die Winde.
Ihren Sänger ehrt die Herrin
Durch ein prächtiges Begängniß,
Und ein Grabmal von Porphyr
Lehrt sein [illegible] Verhängniß.
Seine Lieder läßt sie schreiben
Allesammt mit goldnen Lettern,
Köstlich ausgezierte Decken
Giebt sie diesen theuren Blättern,
Liest darin so manche Stunde,
Ach, und oft mit heißen Thränen,
Bis auch sie ergriffen ist
Von dem unnennbaren Sehnen:
Von des Hofes lustgem Glanz,
Aus der Freunde Kreis geschieden,
Suchet sie in Klostermauern
Ihrer armen Seele Frieden.

ZENEAKADÉMIA
LISZT MÚZEUM

2. Durand.

Nach dem hohen Schloß von Balbi
Zieht Durand mit seinem Spiele;
Voll die Brust von süßen Liedern,
Naht er schon dem frohen Ziele.
Dort ja wird ein holdes Fräulein,
Wann die Saiten lieblich rauschen,
Augen senkend, zart erglühend,
Innig athmend niederlauschen.
In des Hofes Lindenschatten
Hat er schon sein Spiel begonnen,
Singt er schon mit klarer Stimme,
Was er süßestes ersonnen.
Von dem Söller, von den Fenstern
Sieht er Blumen freundlich nicken,
Doch die Herrin seiner Lieder
Kann sein Auge nicht erblicken.
Und es geht ein Mann vorüber,
Der sich traurig zu ihm wendet:
„Störe nicht die Ruh' der Todten!
Fräulein Blanca hat vollendet."
Doch Durand, der junge Sänger,
Hat darauf kein Wort gesprochen;
Ach, sein Aug' ist schon erloschen,
Ach, sein Herz ist schon gebrochen.
Drüben in der Burgkapelle,
Wo unzählge Kerzen glänzen,
Wo das todte Fräulein ruht,
Hold geschmückt mit Blumenkränzen,

ZENEAKADÉMIA
LISZT MÚZEUM

Dort ergreifet alles Volk
Schreck und Staunen, freudig Beben,
Denn von ihrem Todtenlager
Sieht man Blanca sich erheben.
Aus des Scheintods tiefem Schlummer
Ist sie blühend auferstanden,
Tritt im Sterbekleid hervor
Wie in bräutlichen Gewanden.
Noch, wie ihr geschehn, nicht wissend,
Wie von Träumen noch umschlungen,
Fragt sie zärtlich, sehnsuchtsvoll:
„Hat nicht hier Durand gesungen?“
Ja, gesungen hat Durand,
Aber nie mehr wird er singen;
Auferweckt hat er die Todte,
Ihn wird niemand wiederbringen.
Schon im Lande der Verklärten
Wacht' er auf und mit Verlangen
Sucht er seine süße Freundin,
Die er wähnt vorangegangen;
Aller Himmel lichte Räume
Sieht er herrlich sich verbreiten;
„Blanca, Blanca!“ ruft er sehnlich
Durch die öden Seligkeiten.

ZENEAKADÉMIA
LISZT MÚZEUM



3. Der Castellan von Coucy.

Wie der Castellan von Coucy
Schnell die Hand zum Herzen drückte,
Als die Dame von Fayel
Er zum ersten Mal erblickte!

Seit demſelben Augenblicke
Drang durch alle ſeine Lieder
Unter allen Weiſen ſtets
Jener erſte Herzſchlag wieder.

Aber wenig mocht' ihm frommen
All die ſüße Liederklage,
Nimmer darf er dieſes hoffen,
Daß ſein Herz an ihrem ſchlage.

Wenn ſie auch mit zartem Sinn
Eines ſchönen Lieds ſich freute,
Streng und ſtille gieng ſie immer
An des ſtolzen Gatten Seite.

Da beſchließt der Caſtellan,
Seine Bruſt in Stahl zu hüllen
Und mit draufgeheft'tem Kreuz
Seines Herzens Schlag zu ſtillen.

Als er ſchon im heilgen Lande
Manchen heißen Tag geſtritten,
Fährt ein Pfeil durch Kreuz und Panzer,
Trifft ihm noch das Herze mitten.

„Hörſt du mich, getreuer Knappe?
Wann dies Herz nun ausgeſchlagen,
Zu der Dame von Fayel
Sollt du es hinübertragen."

In geweihter kühler Erde
Wird der edle Leib begraben;
Nur das Herz, das müde Herz
Soll noch keine Ruhe haben.

ZENEAKADÉMIA
LISZT MÚZEUM

Schon in einer goldnen Urne
Liegt es, wohl einbalsamieret,
Und zu Schiffe steigt der Diener,
Der es sorgsam mit sich führet.

Stürme brausen, Wogen schlagen,
Blitze zucken, Maste splittern,
Ängstlich klopfen alle Herzen,
Eines nur ist ohne Zittern.

Golden strahlt die Sonne wieder,
Frankreichs Küste glänzet drüben;
Freudig schlagen alle Herzen,
Eines nur ist still geblieben.

Schon im Walde von Fayel
Schreitet rasch der Urne Träger,
Plötzlich schallt ein lustig Horn
Sammt dem Rufe wilder Jäger;

Aus den Büschen rauscht ein Hirsch,
Dem ein Pfeil im Herzen stecket,
Bäumt sich auf und stürzt und liegt
Vor dem Knappen hingestrecket.

Sieh! der Ritter von Fayel,
Der das Wild ins Herz geschossen,
Sprengt heran mit Jagdgefolg'
Und der Knapp' ist rings umschlossen.

Nach dem blanken Goldgefäß
Tasten gleich des Ritters Knechte,
Doch der Knappe tritt zurück,
Spricht mit vorgehaltner Rechte:

ZENEAKADÉMIA

„Dies ist eines Sängers Herz,
Herz von einem frommen Streiter,
Herz des Castellans von Coucy;
Laßt dies Herz im Frieden weiter!

„Scheidend hat er mir geboten:
Wann dies Herz nun ausgeschlagen,
Zu der Dame von Fayel
Soll' ich es hinübertragen."

„Jene Dame kenn' ich wohl,"
Spricht der ritterliche Jäger
Und entreißt die goldne Urne
Hastig dem erschrocknen Träger,

Nimmt sie unter seinen Mantel,
Reitet fort in finstrem Grolle,
Hält so eng das todte Herz
An das heiße, rachevolle.

Als er auf sein Schloß gekommen,
Müssen sich die Köche schürzen,
Müssen gleich den Hirsch bereiten
Und ein seltnes Herze würzen;

Dann, mit Blumen reich bestecket,
Bringt man es auf goldner Schale,
Als der Ritter von Fayel
Mit der Dame sitzt am Mahle.

Zierlich reicht er es der Schönen,
Sprechend mit verliebtem Scherze:
„Was ich immer mag erjagen,
Euch gehört davon das Herze."

ZENEAKADÉMIA
LISZT MÚZEUM

Wie die Dame kaum genossen,
Hat sie also weinen müssen,
Daß sie zu vergehen schien
In den heißen Thränengüssen.

Doch der Ritter von Fayel
Spricht zu ihr mit wildem Lachen:
„Sagt man doch von Taubenherzen,
Daß sie melancholisch machen;

„Wie viel mehr, geliebte Dame,
Das, womit ich euch bewirthe,
Herz des Castellans von Coucy,
Der so zärtlich Lieder girrte!“

Als der Ritter dies gesprochen,
Dieses und noch andres schlimme,
Da erhebt die Dame sich,
Spricht mit feierlicher Stimme:

„Großes Unrecht thatet ihr;
Euer war ich ohne Wanken,
Aber solch ein Herz genießen
Wendet leichtlich die Gedanken.

„Manches tritt mir vor die Seele,
Was vorlängst die Lieder sangen;
Der mir lebend fremd geblieben,
Hat als Todter mich befangen.

„Ja, ich bin dem Tod geweihet,
Jedes Mahl ist mir verwehret:
Nicht geziemt mir andre Speise,
Seit mich dieses Herz genähret.

ZENEAKADÉMIA
LISZT MÚZEUM

„Aber euch wünsch' ich zum Letzten
Milden Spruch des ewgen Richters."
Dieses alles ist geschehen
Mit dem Herzen eines Dichters.

---

4. Don Massias.

Don Massias aus Galicien,
Mit dem Namen der Verliebte,
Saß im Thurm zu Arjonilla,
Klagend um die Treugeliebte.
Einen Grafen reich und mächtig
Gab man jüngst ihr zum Genossen
Und den treugetreuen Sänger
Hält man ferngebannt verschlossen.
Traurig sang er oft am Gitter,
Machte jeden Wandrer lauschen,
Theure Blätter, liederreiche,
Ließ er oft vom Fenster rauschen.
Ob es Wandrer fortgesungen,
Ob es Winde hingetragen,
Wohl vernahm die Heißgeliebte
Ihres treuen Sängers Klagen.
Ihr Gemahl, argwöhnisch spähend,
Hatt' es alles gut beachtet:
„Muß ich vor dem Sänger beben,
Selbst wann er im Kerker schmachtet?"

ZENEAKADÉMIA
LISZT MÚZEUM



ZENEAKADÉMIA
LISZT MÚZEUM

Einsmals schwang er sich zu Pferde,
Wohlgewaffnet wie zum Sturme,
Sprengte nach Granadas Grenze
Und zu Arjonillas Thurme.
Don Massias der Verliebte
Stand gerade dort am Gitter,
Sang so glühend seine Liebe,
Schlug so zierlich seine Zither.
Jener hub sich in den Bügeln,
Wuthvoll seine Lanze schwingend:
Don Massias ist durchbohret;
Wie ein Schwan verschied er singend.
Und der Graf, des Siegs versichert,
Kehret nach Galicien wieder.
Eitler Wahn: es starb der Sänger,
Doch es leben seine Lieder,
Die durch alle spanschen Reiche
Tönevoll, geflügelt ziehen;
Andern sind sie Philomelen,
Jenem nur sind sie Harpyjen.
Plötzlich oft vom Freudenmahle
Haben sie ihn aufgeschrecket,
Aus dem mitternächtgen Schlummer
Wird er peinlich oft erwecket:
In den Gärten, in den Straßen
Hört er Zithern hin und wieder,
Und wie Geisterstimmen tönen
Des Massias Liebeslieder.

ZENEAKADÉMIA
LISZT MÚZEUM



5. Dante.

Wars ein Thor der Stadt Florenz,
Oder wars ein Thor der Himmel,
Draus am klarsten Frühlingsmorgen
Zog so festliches Gewimmel?
Kinder hold wie Engelschaaren,
Reich geschmückt mit Blumenkränzen,
Zogen in das Rosenthal
Zu den frohen Festestänzen.
Unter einem Lorbeerbaume
Stand, damals neunjährig, Dante,
Der im lieblichsten der Mädchen
Seinen Engel gleich erkannte.
Rauschten nicht des Lorbeers Zweige,
Von der Frühlingsluft erschüttert?
Klang nicht Dantes junge Seele,
Von der Liebe Hauch durchzittert?
Ja, ihm ist in jener Stunde
Des Gesanges Quell entsprungen;
In Sonetten, in Canzonen
Ist die Lieb' ihm früh erklungen.

ZENEAKADÉMIA
LISZT MÚZEUM



ZENEAKADÉMIA
LISZT MÚZEUM

ZENEAKADÉMIA
LISZT MÚZEUM

ZENEAKADÉMIA
LISZT MÚZEUM

Als, zur Jungfrau hold erwachsen,
Jene wieder ihm begegnet,
Steht auch seine Dichtung schon
Wie ein Baum, der Blüthen regnet.

Aus dem Thore von Florenz
Zogen dichte Schaaren wieder,
Aber langsam, trauervoll,
Bei dem Klange dumpfer Lieder.

Unter jenem schwarzen Tuch,
Mit dem weißen Kreuz geschmücket,
Trägt man Beatricen hin,
Die der Tod so früh gepflücket.

Dante saß in seiner Kammer,
Einsam, still, im Abendlichte,
Hörte fern die Glocken tönen
Und verhüllte sein Gesichte.

In der Wälder tiefste Schatten
Stieg der edle Sänger nieder;
Gleich den fernen Todtenglocken
Tönten fortan seine Lieder.

Aber in der wildsten Öde,
Wo er gieng mit bangem Stöhnen,
Kam zu ihm ein Abgesandter
Von der hingeschiednen Schönen,

Der ihn führt' an treuer Hand
Durch der Hölle tiefste Schluchten,
Wo sein irdscher Schmerz verstummte
Bei dem Anblick der Verfluchten.

ZENEAKADÉMIA
ZENEAKADÉMIA

Bald zum selgen Licht empor
Kam er auf den dunkeln Wegen;
Aus des Paradieses Pforte
Trat die Freundin ihm entgegen:
Hoch und höher schwebten beide
Durch des Himmels Glanz und Wonnen,
Sie, aufblickend, ungeblendet,
Zu der Sonne aller Sonnen,
Er, die Augen hingewendet
Nach der Freundin Angesichte,
Das, verklärt, ihn schauen ließ
Abglanz von dem ewgen Lichte.
Einem göttlichen Gedicht
Hat er alles einverleibet
Mit so ewgen Feuerzügen,
Wie der Blitz in Felsen schreibet.
Ja, mit Fug wird dieser Sänger
Als der Göttliche verehret,
Dante, welchem irdsche Liebe
Sich zu himmlischer verkläret.

ZENEAKADÉMIA
LISZT MÚZEUM

LiebesKlagen.

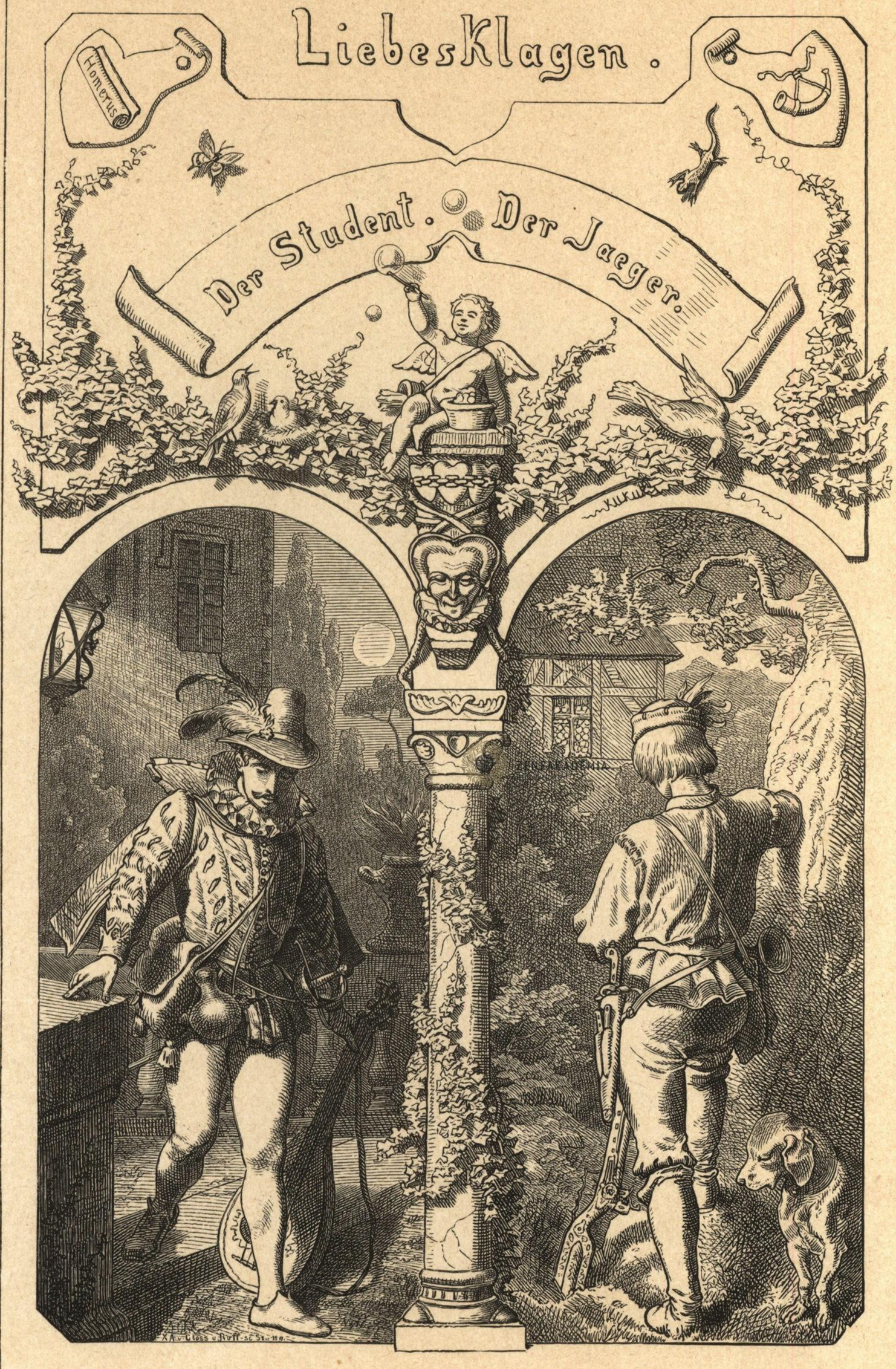

ZENEAKADÉMIA

ZENEAKADÉMIA
LISZT MÚZEUM



Liebesklagen.

1. Der Student.

Als ich einst bei Salamanca
Früh in einem Garten saß
Und beim Schlag der Nachtigallen
Emsig im Homerus las,
Wie in glänzenden Gewanden
Helena zur Zinne trat
Und so herrlich sich erzeigte
Dem trojanischen Senat,
Daß vernehmlich der und jener
Brummt' in seinen grauen Bart:
„Solch ein Weib ward nie gesehen,
Traun, sie ist von Götterart,"
Als ich so mich ganz vertiefet,
Wußt' ich nicht, wie mir geschah:
In die Blätter fuhr ein Wehen,
Daß ich staunend um mich sah.
Auf benachbartem Balkone
Welch ein Wunder schaut' ich da!
Dort in glänzenden Gewanden
Stand ein Weib wie Helena
Und ein Graubart ihr zur Seite,
Der so seltsam freundlich that,
Daß ich schwören mocht', er wäre
Von der Troer hohem Rath.

ZENEAKADÉMIA
LISZT MÚZEUM

Doch ich selbst ward ein Achäer,
Der ich nun seit jenem Tag
Vor dem festen Gartenhause,
Einer neuen Troja, lag.

Um es unverblümt zu sagen,
Manche Sommerwoch' entlang
Kam ich dorthin jeden Abend
Mit der Laut' und mit Gesang,

Klagt' in manigfachen Weisen
Meiner Liebe Qual und Drang,
Bis zuletzt vom hohen Gitter
Süße Antwort niederklang.

Solches Spiel mit Wort und Tönen
Trieben wir ein halbes Jahr
Und auch dies war nur vergönnet,
Weil halb taub der Vormund war.

Hub er gleich sich oft vom Lager,
Schlaflos, eifersüchtig bang,
Blieben doch ihm unsre Stimmen
Ungehört wie Sphärenklang.

Aber einst (die Nacht war schaurig,
Sternlos, finster wie das Grab)
Klang auf das gewohnte Zeichen
Keine Antwort mir herab;

Nur ein alt zahnloses Fräulein
Ward von meiner Stimme wach,
Nur das alte Fräulein Echo
Stöhnte meine Klagen nach.

ZENEAKADÉMIA
LISZT MÚZEUM

Meine Schöne war verschwunden,
Leer die Zimmer, leer der Saal,
Leer der blumenreiche Garten,
Rings verödet Berg und Thal.
Ach, und nie hatt' ich erfahren
Ihre Heimath, ihren Stand,
Weil sie, beides zu verschweigen,
Angelobt mit Mund und Hand.
Da beschloß ich, sie zu suchen
Nah und fern, auf irrer Fahrt:
Den Homerus ließ ich liegen,
Nun ich selbst Ulysses ward,
Nahm die Laute zur Gefährtin
Und vor jeglichem Altan,
Unter jedem Gitterfenster
Frag' ich leis' mit Tönen an,
Sing' in Stadt und Feld das Liedchen,
Das im Salamanker Thal
Jeden Abend ich gesungen
Meiner Liebsten zum Signal;
Doch die Antwort, die ersehnte,
Tönet nimmermehr und, ach,
Nur das alte Fräulein Echo
Reist zur Qual mir ewig nach.

---

2. Der Jäger.

Als ich einsmals in den Wäldern
Hinter einer Eiche stand,
Lauernd, oft mich vorwärts legend,
Auch die Büchse schon zur Hand,

Da vernahm ich leichtes Rauschen
Und mein Hühnerhund schlug an,
Fertig hielt ich gleich die Büchse,
Paßte mit gespanntem Hahn:

Sieh! da kam nicht Reh noch Hase,
Kam ein Wild von schönrer Art,
Trat ein Mägdlein aus den Büschen,
Jung und frisch und lind und zart.

So von seltsamen Gewalten
Ward ich plötzlich übermannt,
Daß ich fast vor eitel Liebe
Auf die Schönste losgebrannt.

Immer geh' ich nun den Fährten
Dieses edeln Wildes nach
Und vor seinem Lager steh' ich
Jeden Abend auf der Wach'.

Um es unverblümt zu sagen,
Vor der Lieblichsten Altan
Steh' ich pflichtlich jeden Abend,
Blicke traurig still hinan;

Doch von solcher stummen Klage
Wird ihr gleich die Zeit zu lang;

ZENEAKADÉMIA
LISZT MÚZEUM

Lieder will sie, süße Weisen,
Flötentöne, Lautenklang.
Ach, das ist ein künstlich Locken,
Drin ich Waidmann nichts vermag,
Nur den Kuckuksruf verstehend
Und den schlichten Wachtelschlag.

Bertran de Born.

Droben auf dem schroffen Steine
Raucht in Trümmern Autafort
Und der Burgherr steht gefesselt
Vor des Königs Throne dort.
„Kamst du, der mit Schwert und Liedern
Aufruhr trug von Ort zu Ort,
Der die Kinder aufgewiegelt
Gegen ihres Vaters Wort?

„Steht vor mir, der sich gerühmet
In vermeßner Prahlerei,
Daß ihm nie mehr, als die Hälfte
Seines Geistes nöthig sei?
Nun der halbe dich nicht rettet,
Ruf den ganzen doch herbei,
Daß er neu dein Schloß dir baue,
Deine Ketten brech' entzwei!"

ZENEAKADÉMIA
LISZT MÚZEUM

„Wie du sagst, mein Herr und König,
Steht vor dir Bertran de Born,
Der mit einem Lied entflammte
Perigord und Ventadorn,
Der dem mächtigen Gebieter
Stets im Auge war ein Dorn,
Dem zu Liebe Königskinder
Trugen ihres Vaters Zorn.

„Deine Tochter saß im Saale
Festlich, eines Herzogs Braut,
Und da sang vor ihr mein Bote,
Dem ein Lied ich anvertraut,
Sang, was einst ihr Stolz gewesen,
Ihres Dichters Sehnsuchtlaut,
Bis ihr leuchtend Brautgeschmeide
Ganz von Thränen war bethaut.

„Aus des Ölbaums Schlummerschatten
Fuhr dein bester Sohn empor,
Als mit zorngen Schlachtgesängen
Ich bestürmen ließ sein Ohr:
Schnell war ihm das Roß gegürtet
Und ich trug das Banner vor,
Jenem Todespfeil entgegen,
Der ihn traf vor Montforts Thor.

„Blutend lag er mir im Arme;
Nicht der scharfe kalte Stahl,

ZENEAKADÉMIA
LISZT MÚZEUM

Daß er ſterb' in deinem Fluche,
Das war ſeines Sterbens Qual.
Strecken wollt' er dir die Rechte
Über Meer, Gebirg und Thal;
Als er deine nicht erreichet,
Drückt' er meine noch einmal.

„Da, wie Autafort dort oben,
Ward gebrochen meine Kraft;
Nicht die ganze, nicht die halbe
Blieb mir, Saite nicht, noch Schaft.
Leicht haſt du den Arm gebunden,
Seit der Geiſt mir liegt in Haft;
Nur zu einem Trauerliede
Hat er ſich noch aufgerafft."

ZENEAKADÉMIA
LISZT MÚZEUM

Und der König ſenkt die Stirne:
„Meinen Sohn haſt du verführt,
Haſt der Tochter Herz verzaubert,
Haſt auch meines nun gerührt:
Nimm die Hand, du Freund des Todten,
Die, verzeihend, ihm gebührt!
Weg die Feſſeln! Deines Geiſtes
Hab' ich einen Hauch verſpürt."

ZENEAKADÉMIA



ZENEAKADÉMIA
LISZT MÚZEUM

L. Ruffoc

Der Waller.

Auf Galiciens Felsenstrande
Ragt ein heilger Gnadenort,
Wo die reine Gottesmutter
Spendet ihres Segens Hort;
Dem Verirrten in der Wildniß
Glänzt ein goldner Leitstern dort,
Dem Verstürmten auf dem Meere
Öffnet sich ein stiller Port.

Rührt sich dort die Abendglocke,
Hallt es weit die Gegend nach:

ZENEAKADÉMIA
LISZT MÚZEUM

In den Städten, in den Klöstern
Werden alle Glocken wach
Und es schweigt die Meereswoge,
Die noch kaum sich tobend brach,
Und der Schiffer kniet am Ruder,
Bis er leis' sein Ave sprach.

An dem Tage, da man feiert
Der Gepriesnen Himmelfahrt,
Wo der Sohn, den sie geboren,
Sich als Gott ihr offenbart,
Da in ihrem Heiligthume
Wirkt sie Wunder mancher Art;
Wo sie sonst im Bild nur wohnet,
Fühlt man ihre Gegenwart.

ZENEAKADÉMIA
LISZT MÚZEUM

Bunte Kreuzesfahnen ziehen
Durch die Felder ihre Bahn;
Mit bemalten Wimpeln grüßet
Jedes Schiff und jeder Kahn;
Auf dem Felsenpfade klimmen
Waller, festlich angethan:
Eine volle Himmelsleiter,
Steigt der schroffe Berg hinan.

Doch den heitern Pilgern folgen
Andre barfuß und bestaubt,
Angethan mit härnen Hemden,
Asche tragend auf dem Haupt;

ZENEAKADÉMIA

Solche finds, die der Gemeinschaft
Frommer Christen sind beraubt,
Denen nur am Thor der Kirche
Hinzuknieen ist erlaubt.

Und nach allen keuchet einer,
Dessen Auge trostlos irrt,
Den die Haare wild umflattern,
Dem ein langer Bart sich wirrt;
Einen Reif von rostgem Eisen
Trägt er um den Leib geschirrt,
Ketten auch um Arm' und Beine,
Daß ihm jeder Tritt erklirrt.

Weil erschlagen er den Bruder
Einst in seines Zornes Hast,
Ließ er aus dem Schwerte schmieden
Jenen Ring, der ihn umfaßt.
Fern vom Herde, fern vom Hofe
Wandert er und will nicht Rast,
Bis ein himmlisch Gnadenwunder
Sprenget seine Kettenlast.

Trüg' er Sohlen auch von Eisen,
Wie er wallet ohne Schuh,
Lange hätt' er sie zertreten
Und noch ward ihm nirgend Ruh'.
Nimmer findet er den Heilgen,
Der an ihm ein Wunder thu';

ZENEAKADÉMIA
LISZT MÚZEUM

Alle Gnadenbilder sucht er:
Keines winkt ihm Frieden zu.

Als nun der den Fels erstiegen
Und sich an der Pforte neigt,
Tönet schon das Abendläuten,
Dem die Menge betend schweigt.
Nicht betritt sein Fuß die Hallen,
Drin der Jungfrau Bild sich zeigt
Farbenhell im Strahl der Sonne,
Die zum Meere niedersteigt.

Welche Gluth ist ausgegossen
Über Wolken, Meer und Flur!
Blieb der goldne Himmel offen,
Als empor die Heilge fuhr?
Blüht noch auf den Abendwolken
Ihres Fußes lichte Spur?
Schaut die Reine selbst hernieder
Aus dem glänzenden Azur?

Alle Pilger gehn getröstet:
Nur der eine rührt sich nicht,
Liegt noch immer an der Schwelle
Mit dem bleichen Angesicht;
Fest noch schlingt um Leib und Glieder
Sich der Fesseln schwer Gewicht:
Aber frei ist schon die Seele,
Schwebet in dem Meer von Licht.

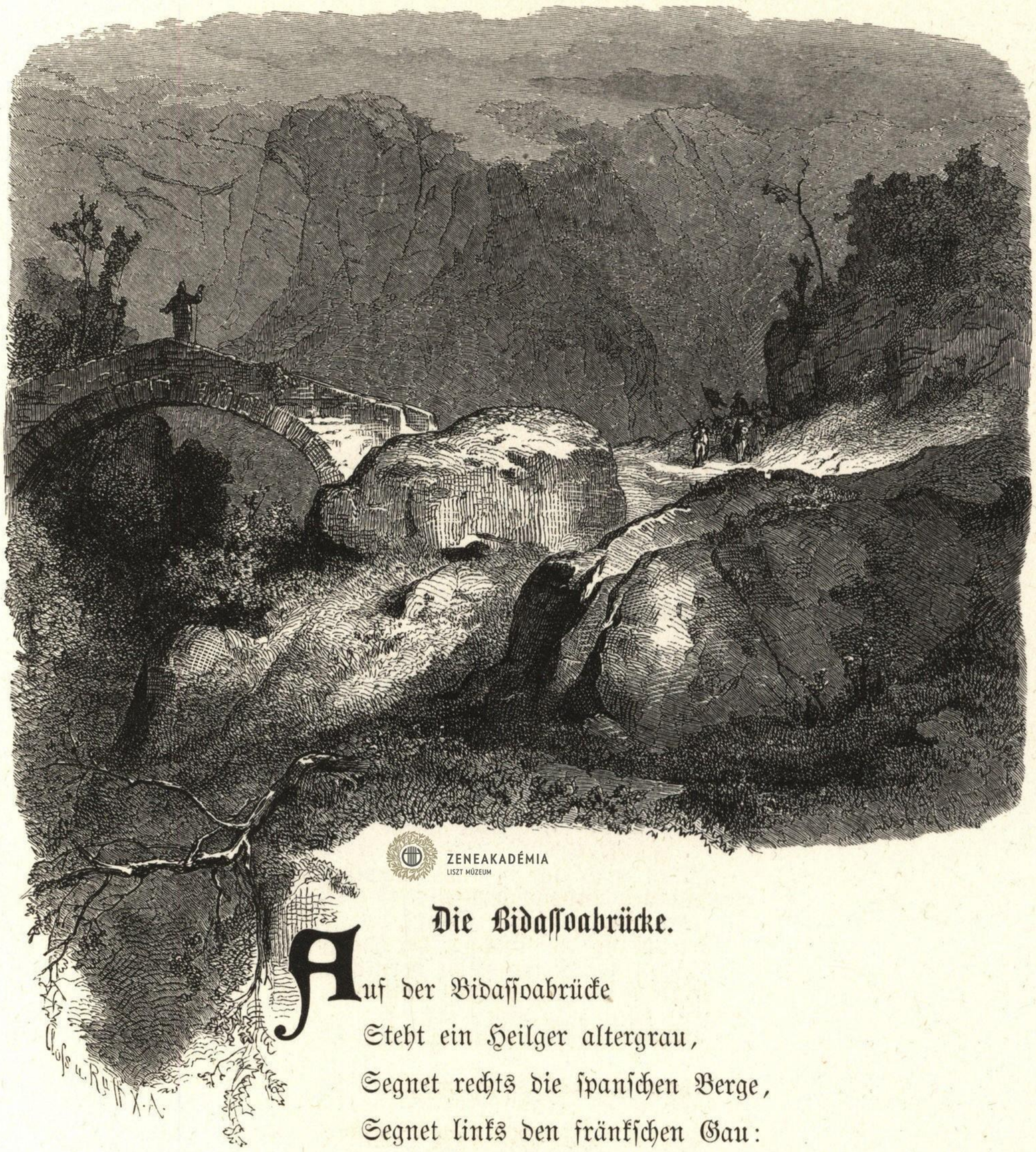

ZENEAKADÉMIA
LISZT MÚZEUM

Die Bidassoabrücke.

Auf der Bidassoabrücke
Steht ein Heilger altergrau,
Segnet rechts die spanschen Berge,
Segnet links den fränkschen Gau:
Wohl bedarfs an dieser Stelle
Milden Trostes himmelher,
Wo so mancher von der Heimath
Scheidet ohne Wiederkehr.

Auf der Bidassoabrücke
Spielt ein zauberhaft Gesicht:

ZENEAKADÉMIA
LISZT MÚZEUM

Wo der eine Schatten siehet,
Sieht der andre goldnes Licht;
Wo dem einen Rosen lachen,
Sieht der andre dürren Sand:
Jedem ist das Elend finster,
Jedem glänzt sein Vaterland.

Friedlich rauscht die Bidassoa
Zu der Herde Glockenklang,
Aber im Gebirge dröhnet
Knall auf Knall den Tag entlang
Und am Abend steigt hernieder
Eine Schaar zum Flußgestad,
Unstet, mit zerrißner Fahne;
Blut beträufelt ihren Pfad.

ZENEAKADÉMIA
LISZT MÚZEUM

Auf der Bidassoabrücke
Lehnen sie die Büchsen bei,
Binden sich die frischen Wunden,
Zählen, wer noch übrig sei;
Lange harren sie Vermißter,
Doch ihr Häuflein wächset nicht;
Einmal wirbelt noch die Trommel
Und ein alter Kriegsmann spricht:

„Rollt die Fahne denn zusammen,
Die der Freiheit Banner war!
Nicht zum ersten Male wandelt
Diesen Grenzweg ihre Schaar,

ZENEAKADÉMIA

Nicht zum ersten Male sucht sie
Eine Freistatt in der Fern';
Doch sie zieht nicht arm an Ehre,
Zieht nicht ohne günstgen Stern:

„Der von vorgen Freiheitskämpfen
Mehr, als einer, Narben führt,
Heute, da wir alle bluten,
Mina, bliebst du unberührt.
Ganz und heil ist uns der Retter,
Noch verbürgt ist Spaniens Glück.
Schreiten wir getrost hinüber!
Einst noch kehren wir zurück."

Mina rafft sich auf vom Steine
(Müde [illegible] und still),
Blickt noch einmal nach den Bergen,
Wo die Sonne sinken will;
Seine Hand, zur Brust gehalten,
Hemmt nicht mehr des Blutes Lauf:
Auf der Bidassoabrücke
Brachen alte Wunden auf.

ZENEAKADÉMIA
LISZT MÚZEUM

Unstern.

Unstern, diesem guten Jungen,
Hat es seltsam sich geschickt:
Manches wär' ihm fast gelungen,
Manches wär' ihm schier geglückt;
Alle Glückesstern' im Bunde
Hätten weihend ihm gelacht,
Wenn die Mutter eine Stunde
Früher ihn zur Welt gebracht.

Waffenruhm und Heldenehre
Hätten zeitig ihm geblüht;
War doch in dem ganzen Heere
Keiner so von Muth erglüht:
Nur als schon in wilden Wogen
Seine Schaar zum Sturme drang,
Kam ein Bote hergeflogen,
Der die Friedensfahne schwang.

Nah ist Unsterns Hochzeitfeier;
Hold und sittig glüht die Braut:
Sieh! da kommt ein reichrer Freier,
Der die Eltern baß erbaut.
Dennoch hätte die geraubte
Ihn als Witwe noch beglückt,
Wäre nicht der todtgeglaubte
Plötzlich wieder angerückt.

ZENEAKADÉMIA
LISZT MÚZEUM

Reich wär' Unstern noch geworden
Mit dem Gut der neuen Welt,
Hätte nicht ein Sturm aus Norden
Noch im Port das Schiff zerschellt.
Glücklich war er selbst entschwommen
(Einer Planke hatt' ers Dank),
Hatte schon den Strand erklommen,
Glitt zurück noch und versank.

In den Himmel sonder Zweifel
Würd' er gleich gekommen sein,
Liefe nicht ein dummer Teufel
Just ihm in den Weg hinein:
Teufel meint, es sei die Seele,
Die er eben holen soll,
Packt den Unstern an der Kehle,
Rennt mit ihm davon wie toll:

Da erscheint ein lichter Engel
Rettend aus dem Nebelduft,
Donnert flugs den schwarzen Bengel
In die tiefste Höllenkluft,
Schwebt der goldnen Himmelsferne
Mit dem armen Unstern zu:
Über gut und böse Sterne
Führt er den zur ewgen Ruh'.

ZENEAKADÉMIA
LISZT MÚZEUM

Der Ring.

Es gieng an einem Morgen
Ein Ritter über die Au;
Er dacht' in bangen Sorgen
An die allerschönste Frau:

„Mein werthes Ringlein golden,
Verkünde du mir frei!
Du Pfand von meiner Holden,
Wie steht es mit ihrer Treu?"

Wie ers betrachten wollte,
Vom Finger es ihm sprang;
Das Ringlein hüpft' und rollte
Den Wiesenrain entlang.

Er will mit schnellen Händen
Es haschen auf der Au,
Doch goldne Blumen ihn blenden
Und Gräser, betropft von Thau.

Ein Falk es gleich erlauschte,
Der auf der Linde saß;
Vom Wipfel er niederrauschte,
Er holt' es aus dem Gras.

Mit mächtigem Gefieder
Er in die Luft sich schwang;
Da wollten seine Brüder
Ihm rauben den goldnen Fang.

ZENEAKADÉMIA

Doch keiner gewanns von allen,
Das Ringlein fiel aus der Höh';
Der Ritter sah es fallen
In einen tiefen See.

Die Fischlein hüpften munter,
Zu haschen den goldnen Tand;
Das Ringlein sank hinunter,
Bis es den Blicken schwand.

„O Ringlein, auf den Triften
Da äffen dich Gras und Blum';
O Ringlein, in den Lüften
Da tragen die Vögel dich um;

„O Ringlein, in des Wassers Grunde
Da haschen die Fische dich frei:
Mein Ringlein, ist das die Kunde,
Die Kunde von Liebchens Treu?"

ZENEAKADÉMIA
LISZT MÚZEUM



Die drei Schlösser.

Drei Schlösser sind in meinem Gaue,
Die ich mit Liebe stets beschaue;
Und ich, der wohlbestellte Sänger,
Durch Feld und Wald der rasche Gänger,
Wie sollt' ich schweigen von den dreien,
Die sich dem Gau zum Schmucke reihen?

Das erst' ist kaum ein Schloß zu nennen,
An wenig Trümmern zu erkennen,

Versunken dort am Waldeshange,
Sein Name selbst verschollen lange;
Denn seit nicht mehr die Thürme ragen,
Vergieng nach ihm der Wandrer Fragen.
Doch, schreckt dich nicht durch Waldes Dichte
Der Zweige Schlagen ins Gesichte:
Dort, wo des Beiles Schläge fallen,
Einsame Waldhornklänge hallen,
Dort kannst du Wundermähr' erfragen
Von Mauern, welche nicht mehr ragen.
Ja, setzest du im Mondenscheine
Dich aufs verfallene Gesteine,
So wird die Kund' auch unerbeten
Dir vor die stille Seele treten.

Das zweite meines Dreivereines
Es scheint ein Schloß, doch ist es keines.
Du siehst vom hohen Bergesrücken
Es stolz im Sonnenstrahle blicken,
Mit Thürmen und mit Zinnen prangen,
Mit tiefem Graben rings umfangen,
Voll Heldenbilder aller Orte,
Zween Marmorlöwen an der Pforte;
Doch drinnen ist es öd' und stille,
Im Hofe hohes Gras in Fülle,
Im Graben quillt das Wasser nimmer,
Im Haus ist Treppe nicht, noch Zimmer,
Ringsum die Epheuranken schleichen,
Zugvögel durch die Fenster streichen.

ZENEAKADÉMIA
LISZT MÚZEUM

Dort saßen mit der goldnen Krone
Voreinst die Herrscher auf dem Throne;
Von dort aus zogen einst die Helden,
Von denen die Geschichten melden.
Die Herrscher ruhn in Gräberhallen,
Die Helden sind im Kampf gefallen.
Verhallet war der Burg Getümmel,
Da fuhr ein Feuerstrahl vom Himmel:
Der reiche Schatz vergieng in Flammen,
Gemach und Treppe fiel zusammen;
Inwendig ward das Schloß verheeret,
Doch außen blieb es unversehret.
Sobald erlosch der Edeln Orden,
Ist auch ihr Haus verödet worden.
Doch, wie noch die Geschichten melden
Der Herrscher Namen und der Helden,
So sieht man auch die Thürm' und Mauern
Mit ihren Heldenbildern dauern;
Auch wird noch ferner manch Jahrhundert
Das hohe Denkmal schaun verwundert
Und jenes Schloß auf Berges Rücken
Verklärt im Sonnenstrahl erblicken.

Dann zwischen beiden in der Mitte
Ein lustig Schlößlein steht das dritte:
Nicht stolz auf Berges Gipfel oben,
Doch auf dem Hügel, sanft gehoben,
Nicht in des Waldes finstern Räumen,
Doch unter frischen Blüthenbäumen;

ZENEAKADÉMIA

Mit blanken Mauern, rothen Ziegeln,
Mit Fenstern, die wie Sonnen spiegeln;
Es ist zu klein für die Geschichte,
Zu jung für Sagen und Gedichte.
Doch ich, der wohlbestellte Sänger,
Durch Feld und Wald der rasche Gänger,
Ich sorge redlich, daß nicht länger
Das Schlößlein bleibe sonder Kunde.
Zur Morgen- und zur Abendstunde
Umwandl' ich es mit meiner Laute,
Und wenn dann Clelia, die traute,
Ans Fenster tritt mit holdem Grüßen,
So will in mir die Hoffnung sprießen,
Daß eine Kunde, drin Geschichte
Sich schön verwoben mit Gedichte,
Daß solche Kunde bald beginne
Von Clelias und Sängers Minne.

ZENEAKADÉMIA
LISZT MÚZEUM

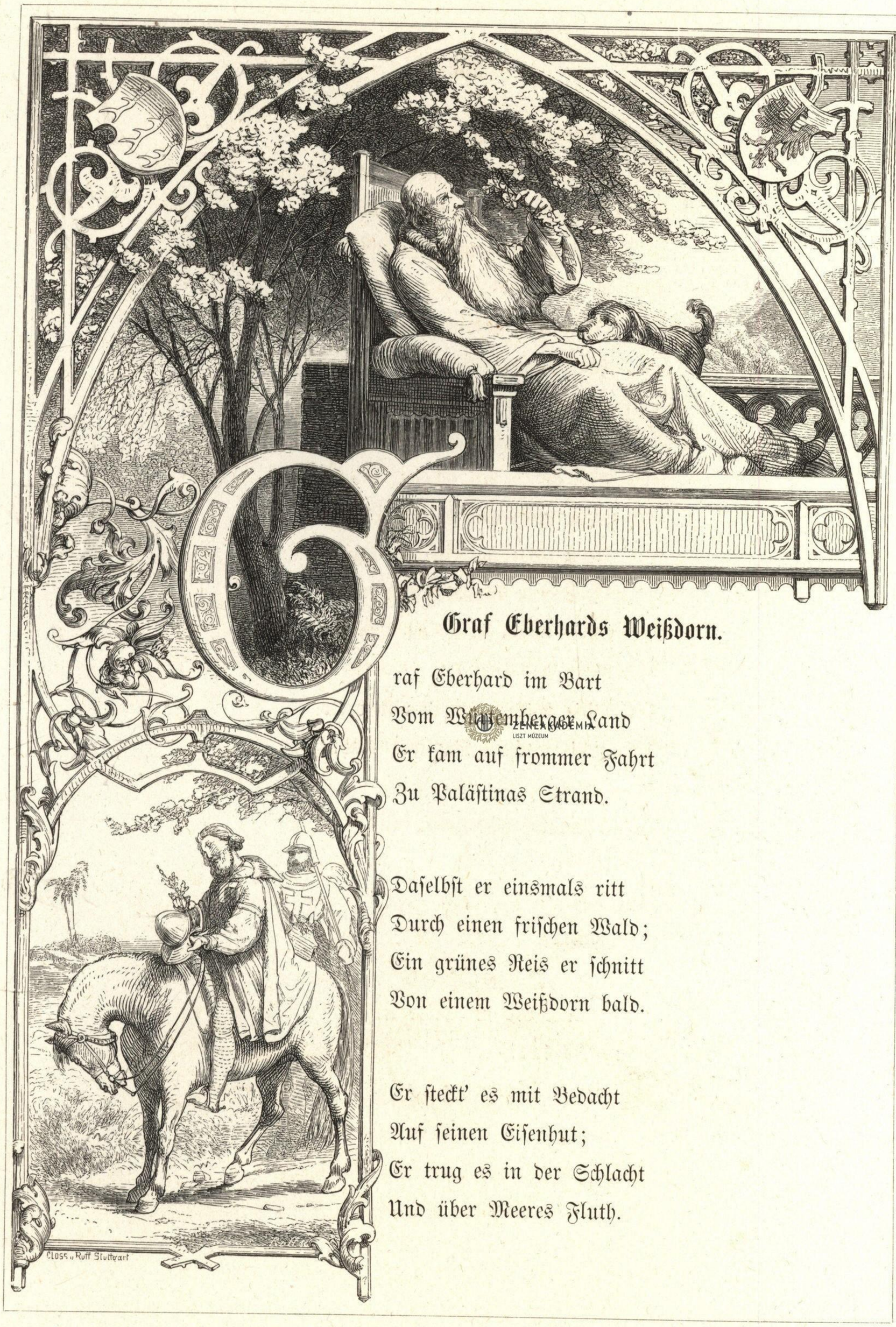

Graf Eberhards Weißdorn.

Graf Eberhard im Bart
Vom Württemberger Land
Er kam auf frommer Fahrt
Zu Paläſtinas Strand.

Daſelbſt er einsmals ritt
Durch einen friſchen Wald;
Ein grünes Reis er ſchnitt
Von einem Weißdorn bald.

Er ſteckt' es mit Bedacht
Auf ſeinen Eiſenhut;
Er trug es in der Schlacht
Und über Meeres Fluth.

ZENEAKADÉMIA
LISZT MÚZEUM

Und als er war daheim,
Ers in die Erde steckt,
Wo bald manch neuen Keim
Der milde Frühling weckt.

Der Graf getreu und gut
Besucht' es jedes Jahr,
Erfreute dran den Muth,
Wie es gewachsen war.

Der Herr war alt und laß;
Das Reislein war ein Baum,
Darunter oftmals saß
Der Greis in tiefem Traum.

Die Wölbung hoch und breit
Mit sanftem Rauschen mahnt
Ihn an die alte Zeit
Und an das ferne Land.

ZENEAKADÉMIA
LISZT MÚZEUM



Die Ulme zu Hirsau.

U Hirsau in den Trümmern
Da wiegt ein Ulmenbaum
Frischgrünend seine Krone
Hoch überm Giebelsaum.

Er wurzelt tief im Grunde
Vom alten Klosterbau;
Er wölbt sich statt des Daches
Hinaus in Himmelsblau.

Weil des Gemäuers Enge
Ihm Luft und Sonne nahm,
So triebs ihn hoch und höher,
Bis er zum Lichte kam.

Es ragen die vier Wände,
Als ob sie nur bestimmt,
Den kühnen Wuchs zu schirmen,
Der zu den Wolken klimmt.

Wenn dort im grünen Thale
Ich einsam mich ergieng,
Die Ulme wars, die hehre,
Woran mein Sinnen hieng.

Wenn in dem dumpfen stummen
Getrümmer ich gelauscht,
Da hat ihr reger Wipfel
Im Windesflug gerauscht.

Ich sah ihn oft erglühen
Im ersten Morgenstrahl;
Ich sah ihn noch erleuchtet,
Wann schattig rings das Thal.

ZENEAKADÉMIA
LISZT MÚZEUM

Zu Wittenberg im Kloster
Wuchs auch ein solcher Strauß
Und brach mit Riesenästen
Zum Klausendach hinaus.

O Strahl des Lichts, du dringest
Hinab in jede Gruft;
O Geist der Welt, du ringest
Hinauf in Licht und Luft.

Münstersage.

Am Münsterthurm, dem grauen,
Da sieht man groß und klein
Viel Namen eingehauen;
Geduldig trägts der Stein.

Einst klomm die luftgen Schnecken
Ein Musensohn heran,
Sah aus nach allen Ecken,
Hub dann zu meißeln an:

Von seinem Schlage knittern
Die hellen Funken auf;
Den Thurm durchfährt ein Zittern
Vom Grundstein bis zum Knauf;

Da zuckt in seiner Grube
Erwins, des Meisters, Staub,
Da hallt die Glockenstube,
Da rauscht manch steinern Laub;

Im großen Bau ein Gähren,
Als wollt' er wunderbar
Aus seinem Stamm gebären,
Was unvollendet war.

Der Name war geschrieben,
Von wenigen gekannt;
Doch ist er stehn geblieben
Und längst mit Preis genannt.

Wer ist noch, der sich wundert,
Daß ihm der Thurm erdröhnt,
Dem nun ein halb Jahrhundert
Die Welt des Schönen tönt?*

* Auf der Plattform des Straßburger Münsters steht unter vielen auch Göthes Name von seinen akademischen Jahren her eingehauen.

ZENEAKADÉMIA
LISZT MÚZEUM

Das Reh.

Es jagt' ein Jäger früh am Tag
Ein Reh durch Wälder und Auen,
Da sah er aus dem Gartenhag
Ein rosig Mägdlein schauen.

Was ist geschehn dem guten Pferd?
Hat es den Fuß verletzet?
Was ist geschehn dem Jäger werth,
Daß er nicht mehr ruft und hetzet?

Das Rehlein rennt immer noch
Über Berg und Thal so bange.
Halt an, du seltsam Thierlein, doch!
Der Jäger vergaß dich lange.

ZENEAKADÉMIA
LISZT MÚZEUM

ZENEAKADÉMIA

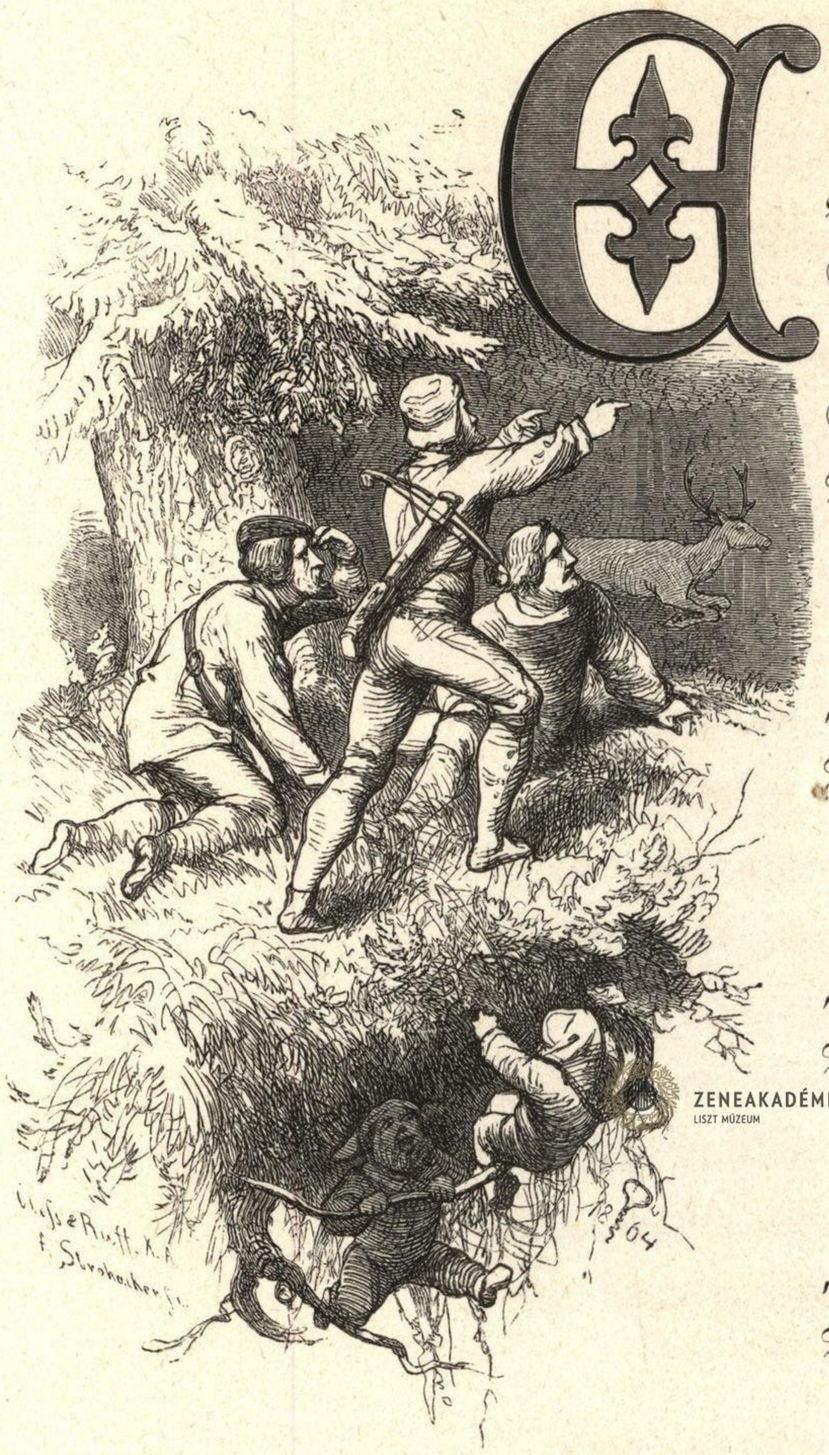

Der weiße Hirsch.

Es giengen drei Jäger wohl auf die Birsch,
Sie wollten erjagen den weißen Hirsch.

Sie legten sich unter den Tannenbaum;
Da hatten die drei einen seltsamen Traum.

Der erste.

„Mir hat geträumt, ich klopf' auf den Busch;
Da rauschte der Hirsch heraus, husch husch!"

Der zweite.

„Und als er sprang mit der Hunde Geklaff,
Da brannt' ich ihn auf das Fell, piff paff!"

Der dritte.

„Und als ich den Hirsch an der Erde sah,
Da stieß ich lustig ins Horn, trara!"

So lagen sie da und sprachen die drei:
Da rannte der weiße Hirsch vorbei

Und, eh' die drei Jäger ihn recht gesehn,
So war er davon über Tiefen und Höhn.

Husch husch! piff paff! trara!

ZENEAKADÉMIA
LISZT MÚZEUM

Die Jagd von Winchester.

König Wilhelm hatt' ein schweren Traum,
Vom Lager sprang er auf,
Wollt' jagen dort in Winchesters Wald,
Rief seine Herrn zuhauf.

Und als sie kamen vor den Wald,
Da hält der König still,
Giebt jedem einen guten Pfeil,
Wer jagen und birschen will.

Der König kommt zur hohen Eich',
Da springt ein Hirsch vorbei;
Der König spannt den Bogen schnell:
Doch die Sehne reißt entzwei.

Herr Titan beßer treffen will,
Herr Titan drückt wohl ab:
Er schießt dem König mitten ins Herz
Den Pfeil, den der ihm gab.

Herr Titan fliehet durch den Wald,
Flieht über Land und Meer,
Er flieht wie ein gescheuchtes Wild,
Find't nirgends Ruhe mehr.

Prinz Heinrich ritt im Wald umher,
Viel Reh' und Hasen er fand:
„Wohl träf' ich gern ein edler Wild
Mit dem Pfeil von Königs Hand."

ZENEAKADÉMIA

Da reiten schon in ernstem Zug
Die hohen Lords heran;
Sie melden ihm des Königs Tod,
Sie tragen die Kron' ihm an:

„Auf dieser trauervollen Jagd
Euch reiche Beute ward:
Ihr habt erjagt, gewaltger Herr,
Den edeln Leopard."

Harald.

Vor seinem Heergefolge ritt
Der kühne Held Harald;
Sie zogen in des Mondes Schein
Durch einen wilden Wald.

Sie tragen manch erkämpfte Fahn',
Die hoch im Winde wallt,
Sie singen manches Siegeslied,
Das durch die Berge hallt.

Was rauschet, lauschet im Gebüsch?
Was wiegt sich auf dem Baum?
Was senket aus den Wolken sich
Und taucht aus Stromes Schaum?

ZENEAKADÉMIA
LISZT MÚZEUM



ZENEAKADÉMIA
LISZT MÚZEUM

ZENEAKADÉMIA
LISZT MÚZEUM

Was wirft mit Blumen um und um?
Was singt so wonniglich?
Was tanzet durch der Krieger Reihn,
Schwingt auf die Rosse sich?

Was kost so sanft und küßt so süß
Und hält so lind umfaßt
Und nimmt das Schwert und zieht vom Roß
Und läßt nicht Ruh' noch Rast?

Es ist der Elfen leichte Schaar;
Hier hilft kein Widerstand:
Schon sind die Krieger all dahin,
Sind all im Feeenland.

Nur er, der beste, blieb zurück,
Der kühne Held Harald.
Er ist vom Wirbel bis zur Sohl'
In harten Stahl geschnallt.

All seine Krieger sind entrückt,
Da liegen Schwert und Schild;
Die Rosse, ledig ihrer Herrn,
Sie gehn im Walde wild.

In großer Trauer ritt von dann
Der stolze Held Harald;
Er ritt allein im Mondenschein
Wohl durch den weiten Wald.

ZENEAKADÉMIA
LISZT MÚZEUM

Vom Felsen rauscht es frisch und klar:
Er springt vom Rosse schnell,
Er schnallt vom Haupte sich den Helm
Und trinkt vom kühlen Quell:

Doch, wie er kaum den Durst gestillt,
Versagt ihm Arm und Bein;
Er muß sich setzen auf den Fels,
Er nickt und schlummert ein.

Er schlummert auf demselben Stein
Schon manche hundert Jahr',
Das Haupt gesenket auf die Brust,
Mit grauem Bart und Haar.

Wann Blitze zucken, Donner rollt,
Wann Sturm erbraust im Wald,
Dann greift er träumend nach dem Schwert,
Der alte Held Harald.

ZENEAKADÉMIA
LISZT MÚZEUM



Die Elfen.

Erste.

Kommt herbei, ihr luftgen Schwestern
Seht! ein holdes Erdenkind.
Sputet euch, bevor sie fliehet!
Solch ein Herzchen ist geschwind.

Alle.

Mädchen, komm zum Elfentanze!
Komm im Mond- und Sternenglanze!

Zweite.

Traun, du bist ein leichtes Liebchen,
Wiegst nicht über fünfzig Pfund,
Hast ein kleines flinkes Füßchen:
Tanze mit uns in die Rund'!

Dritte.

Kannst wohl frei in Lüften schweben,
Bis man eben drei gezählt,
Stampfst zuweilen kaum ein wenig,
Daß man nicht den Tact verfehlt.

Alle.

Zürne nicht, du flinke Kleine!
Tanze frisch im Mondenscheine!

Vierte.

Trautes Liebchen, kannst du lachen?
Weinst du gern im Mondenschein?
Weine nur! so wirst du schmelzen,
Bald ein leichtes Elfchen sein.

Fünfte.

Sprich! ist auch dein Fleiß zu loben?
Ist dir keine Arbeit fremd?
Ist dein Brautbett schon gewoben?
Spinnst du schon fürs Todtenhemd?

Sechste.

Kennst du auch die große Lehre
Von der Butter und dem Schmalz?

ZENEAKADÉMIA
LISZT MÚZEUM

Spürst du in den Fingerspitzen,
Wie viel Pfeffer, wie viel Salz?

Alle.

Liebchen, laß uns immer fragen!
Darfst uns keine Antwort sagen.

Siebente.

Hast du nichts auf dem Gewissen,
Wie so manches arme Kind,
Von verstohlnen süßen Küssen,
Welches große Sünden sind?

Achte.

Oder bist du schon ein Bräutchen?
Hast 'nen Bräutigam so treu,
Der dich darf spazieren führen
Nachmittags von Eins bis Zwei?

Neunte.

Hast du einen Ring am Finger,
Schwer von Gold, mit Stein geschmückt?
Das ist echte Lieb' und Treue,
Wenn es recht am Finger drückt.

Zehnte.

Liebchen, bist noch immer böse?
Hast du so ein hitzig Blut?
Mußt dir 's Zürnen abgewöhnen:
Ist nicht für die Ehe gut.

Alle.

Liebchen, frisch zum Elfentanze!
Auf im Mond- und Sternenglanze!

ZENEAKADÉMIA
LISZT MÚZEUM



Merlin der Wilde.

An Karl Mayer.

Du sendest, Freund, mir Lieder
Voll frischer Waldesluft,
Du regtest gerne wieder
Auch mir die Dichterbrust;
Du zeigst an schattger Halde
Mir den beschilften See,
Du lockest aus dem Walde
Zum Bad ein scheues Reh:

Ob einem alten Buche
Bring' ich die Stunden hin;
Doch fürchte nicht, ich suche
Mir trockne Blüthen drin!
Durch seine Zeilen windet
Ein grüner Pfad sich weit
Ins Feld hinaus und schwindet
In Waldeseinsamkeit:

Da sitzt Merlin der Wilde
Am See auf moosgem Stein
Und starrt nach seinem Bilde
Im dunkeln Widerschein;
Er sieht, wie er gealtet
Im trüben Weltgewühl;

ZENEAKADÉMIA
LISZT MŰZEUM



ZENEAKADÉMIA
LISZT MÚZEUM

ZENEAKADÉMIA
LISZT MÚZEUM

Hier in der Wildniß waltet
Ihm neuer Kraft Gefühl:

Vom Grün, das um ihn thauet,
Ist ihm der Blick gestärkt,
Daß er vergangnes schauet
Und künftiges ermerkt;
Der Wald in nächtger Stunde
Hat um sein Ohr gerauscht,
Daß es in seinem Grunde
Den Geist der Welt erlauscht.

Das Wild, das um ihn weilet,
Dem stillen Gaste zahm,
Es schrickt empor, enteilet,
Weil es ein Horn vernahm.
Von raschem Jägertrosse
Wird er hinweggeführt
Fern zu des Königs Schlosse,
Der längst nach ihm gespürt:

„Gesegnet sei der Morgen,
Der dich ins Haus mir bringt,
Den Mann, der, uns verborgen,
Den Thieren Weisheit singt!
Wohl möchten wir erfahren,
Was jene Sprüche werth,
Die dich seit manchen Jahren
Der Waldesschatten lehrt.

ZENEAKADÉMIA LISZT MÚZEUM

„Nicht um den Lauf der Sterne
Heb' ich zu fragen an:
Am Kleinen prüft' ich gerne,
Wie es um dich gethan.
Du kommst in dieser Frühe
Mir ein gerufner her;
Du lösest ohne Mühe,
Wovon das Haupt mir schwer:

„Dort, wo die Linden düstern,
Vernahm ich diese Nacht
Ein Plaudern und ein Flüstern,
Wie wenn die Liebe wacht.
Die Stimmen zu erkunden,
Lauscht' ich hinab vom Wall;
Doch, bald hatt' ich sie gefunden,
So schlug die Nachtigall.

„Nun frag' ich dich, o Meister,
Wer bei den Linden war:
Dir machen deine Geister
Geheimes offenbar,
Dir singts der Vögel Kehle,
Die Blätter säuselns dir.
Sprich ohne Scheu! verhehle
Nichts, was du schaueſt, mir!"

Der König steht umgeben
Von seinem Hofgesind';

ZENEAKADÉMIA
LISZT MÚZEUM

Zu Morgen grüßt' ihn eben
Sein rosenblühend Kind.
Merlin, der unerschrocken
Den Kreis gemustert hat,
Nimmt aus der Jungfrau Locken
Ein zartes Lindenblatt:

„Laß mich dies Blatt dir reichen!
Lies, Herr, was es dir sagt!
Wem nicht an solchem Zeichen
Genug, der sei befragt,
Ob er in Königshallen
Je Blätter regnen sah!
Wo Lindenblätter fallen,
Da ist die Linde nah.

ZENEAKADÉMIA
LISZT MÚZEUM

„Du hast, o Herr, am Kleinen
Mein Wissen heut erprobt;
Mög' es dir so erscheinen,
Daß man es billig lobt!
Löst' ich aus Einem Laube
Dein Räthsel dir so bald,
Viel größre löst (das glaube!)
Der dichtbelaubte Wald."

Der König steht und schweiget,
Die Tochter glüht von Scham.
Der stolze Seher steiget
Hinab, von wo er kam;

Ein Hirsch, den wohl er kennet,
Harrt vor der Brücke sein
Und nimmt ihn auf und rennet
Durch Feld und Strom waldein.

Versunken lag im Moose
Merlin, doch tönte lang
Aus einer Waldkluft Schooße
Noch seiner Stimme Klang.
Auch dort ist längst nun Friede;
Ich aber zweifle nicht,
Daß, Freund, aus deinem Liede
Merlin der Wilde spricht.

ZENEAKADÉMIA
LISZT MÚZEUM

Die Bildsäule des Bacchus.

Kallisthenes, ein Jüngling zu Athen,
Kam einst nach einer durchgeschwärmten Nacht,
Den welken Epheukranz ums wilde Haar,
Hintaumelnd in der Dämmerung, nach Haus,
Er selber, wie die Dämmrung, wüst und bleich.
Als nun der Diener nach dem Schlafgemach
Ihm leuchtet durch den hohen Säulengang,
Da tritt mit eins im vollen Fackelschein
Des Bacchus göttlich Marmorbild hervor,
Von schöpferischer Meisterhand geformt:

ZENEAKADÉMIA
LISZT MÚZEUM

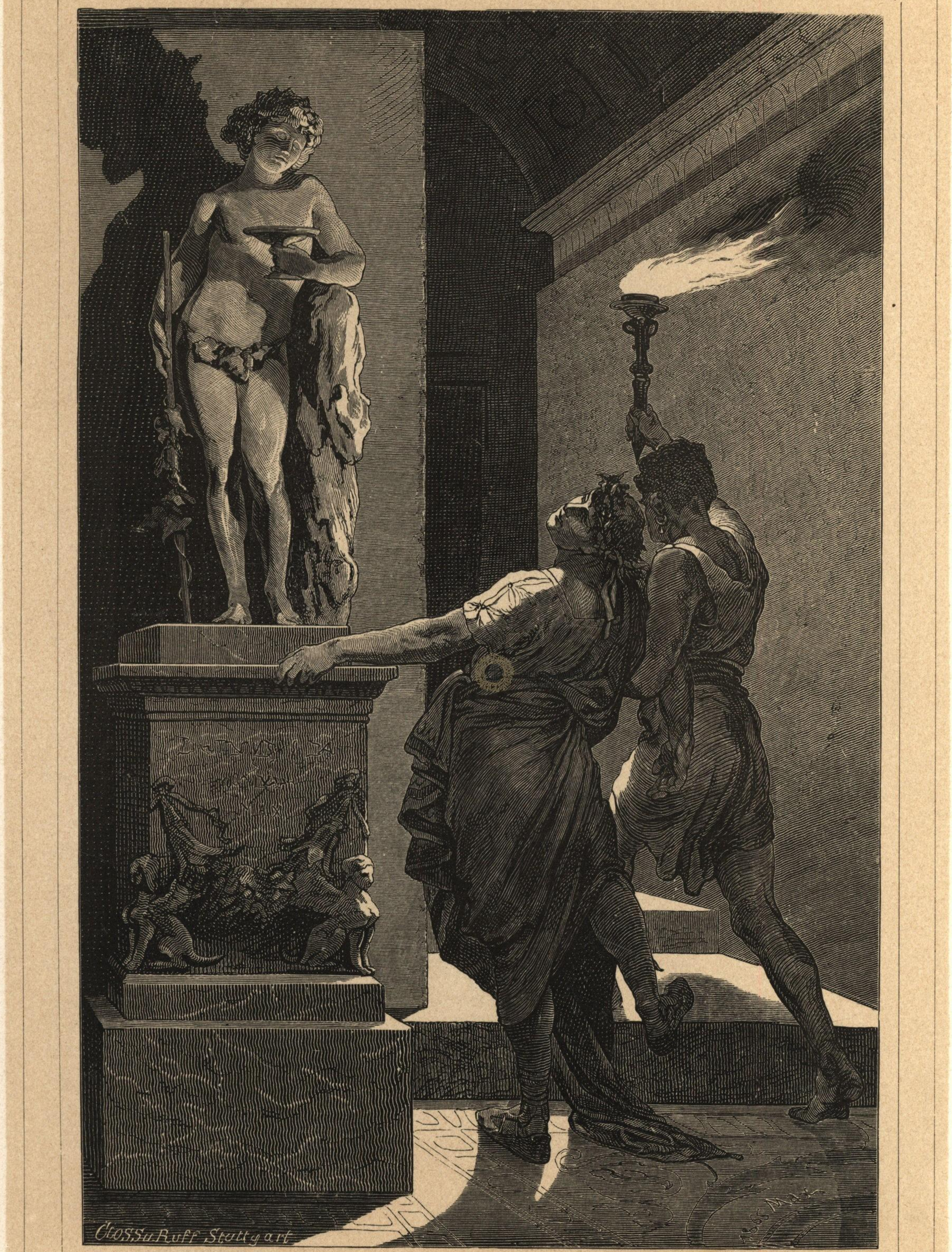
C. Ross su Ruff Stuttgart

ZENEAKADÉMIA
LISZT MÚZEUM

ZENEAKADÉMIA
LISZT MÚZEUM

In Jugendfülle hebt sich die Gestalt;
Aus reichem, lang hinwallendem Gelock
Erglänzt das feingewölbte Schulternpaar,
Und unterm Schatten üppigen Geflechts
Von Rebenlaub und schwellender Traubenfrucht
Erscheint das runde blühende Gesicht.
Erschrocken fährt Kallisthenes zurück
Vor der Erscheinung Herrlichkeit und Glanz;
Ihm ist, als hätte mit dem Thyrsusstab
Der Gott die Stirne strafend ihm berührt,
Als spräche zürnend der belebte Mund:
„Was spukst du hier, du wankendes Gespenst,
Erebscher Schatten, kraftlos, sinnbetäubt?
Du hast den heilgen Epheu mir entweiht,
Du nennest frevelnd meinen Priester dich:
Hinweg von mir! Ich kenne deiner nicht.
Ich bin die Fülle schaffender Natur,
Die sich besonders in dem edeln Blut
Der Rebe reich und göttlich offenbart.
Will euer wüstes Treiben einen Gott,
So sucht ihn nicht auf sonnigem Weingebirg!
Nein, sucht ihn drunten in des Hades Nacht!“
Der Gott verstummt, der Fackel Licht erlischt:
Der Jüngling schleicht beschämt in sein Gemach,
Er nimmt vom Haupt den welken Epheukranz
Und still in des Gemüthes Innerstem
Beschwöret er ein heiliges Gelübd'.



Von den sieben Zechbrüdern.

Ich kenne sieben lustge Brüder,
Sie sind die durstigsten im Ort;
Die schwuren höchlich, niemals wieder
Zu nennen ein gewisses Wort
In keinerlei Weise,
Nicht laut und nicht leise.

Es ist das gute Wörtlein Wasser,
Darin doch sonst kein arges steckt.
Wie kommts nun, daß die wilden Prasser
Dies schlichte Wort so mächtig schreckt?
Merkt auf! ich berichte
Die Wundergeschichte.

Einst hörten jene durstgen sieben
Von einem fremden Zechkumpan,
Es sei am Waldgebirge drüben
Ein neues Wirthshaus aufgethan,

ZENEAKADÉMIA
LISZT MÚZEUM

Da fließen so reine,
So würzige Weine.

Um einer guten Predigt willen
Hätt' keiner sich vom Platz bewegt:
Doch, gilt es, Gläser gut zu füllen,
Dann sind die Bursche gleich erregt.
„Auf, laßet uns wandern!"
Ruft einer dem andern.

Sie wandern rüstig mit dem Frühen;
Bald steigt die Sonne drückend heiß,
Die Zunge lechzt, die Lippen glühen
Und von der Stirne rinnt der Schweiß:
Da rieselt so helle
Vom Felsen die Quelle.

ZENEAKADÉMIA
LISZT MÚZEUM

Wie trinken sie in vollen Zügen!
Doch als sie kaum den Durst gestillt,
Bezeugen sie ihr Mißvergnügen,
Daß hier nicht Wein, nur Wasser quillt:
„O fades Getränke!
O ärmliche Schwenke!"

In seine vielverwobnen Gänge
Nimmt jetzt der Wald die Pilger auf;
Da stehn sie plötzlich im Gedränge,
Verworrnes Dickicht hemmt den Lauf:
Sie irren, sie suchen,
Sie zanken und fluchen.

Derweil hat sich in finstre Wetter
Die schwüle Sonne tief verhüllt;
Schon rauscht der Regen durch die Blätter,
Es zuckt der Blitz, der Donner brüllt;
Dann kommt es geflossen,
Unendlich ergossen.

Bald wird der Forst zu tausend Inseln,
Zahllose Ströme brechen vor;
Hier hilft kein Toben, hilft kein Winseln:
Er muß hindurch der edle Chor.
O gründliche Taufe!
O köstliche Traufe!

ZENEAKADÉMIA
LISZT MÚZEUM

Vor Alters wurden Menschenkinder
Verwandelt oft in Quell und Fluß:
Auch unsre sieben arme Sünder
Bedroht ein gleicher Götterschluß:
Sie triefen, sie schwellen,
Als würden sie Quellen.

So, mehr geschwommen, als gegangen,
Gelangen sie zum Wald hinaus,
Doch keine Schenke sehn sie prangen:
Sie sind auf gradem Weg nach Haus:
Schon rieselt so helle
Vom Felsen die Quelle.

ZENEAKADÉMIA
LISZT MÚZEUM

Da ists, als ob sie rauschend spreche:
„Willkommen, saubre Brüderschaar!
Ihr habt geschmähet, thöricht Freche,
Mein Wasser, das euch labend war:
Nun seid ihr getränket,
Daß ihr daran denket.“

So kam es, daß die sieben Brüder
Das Wasser fürchteten hinfort
Und daß sie schwuren, niemals wieder
Zu nennen das verwünschte Wort
In keinerlei Weise,
Nicht laut und nicht leise.

ZENEAKADÉMIA
LISZT MÚZEUM



Die Geisterkelter.

u Weinsberg, der gepriesnen Stadt,
Die von dem Wein den Namen hat,
Wo Lieder klingen, schön und neu,
Und wo die Burg heißt Weibertreu
(Bei Weib und Wein und bei Gesang
Wär' Luthern dort die Zeit nicht lang;

ZENEAKADÉMIA
LISZT MÚZEUM

Auch fänd' er Herberg' und Gelaß
Für Teufel und für Dintenfaß,
Denn alle Geister wandeln da),
Hört, was zu Weinsberg jüngst geschah!

Der Wächter, der die Stadt bewacht,
Gieng seinen Gang in jener Nacht,
In der ein Jahr zu Grabe geht
Und gleich ein andres aufersteht.
Schon warnt die Uhr zur Geisterzeit,
Der Wächter steht zum Ruf bereit:
Da, zwischen Warnen, zwischen Schlag,
Am Scheideweg von Jahr und Tag
Hört er ein Knarren, ein Gebraus:
Genüber öffnet sich das Haus,
Es sinkt die Wand, im hohlen Raum
Erhebt sich stolz ein Kelterbaum
Und um ihn dreht in vollem Schwung
Sich jauchzend, glühend alt und jung
Und aus den Röhren, purpurhell,
Vollblütig springt des Mostes Quell;
Ein sausend Mühlrad tobt der Reihn,
Die Schaufeln treibt der wilde Wein.
Der Wächter weiß nicht, wie er thu',
Er kehrt sich ab, den Bergen zu:
Doch ob der dunkeln Stadt herein
Erglänzen die in Mittagsschein;
Des Herbstes goldner Sonnenstaub

Umwebt der Reben üppig Laub
Und aus dem Laube blinkt hervor
Der Winzerinnen bunter Chor;
Den Trägern in den Furchen all
Wächst übers Haupt der Trauben Schwall;
Die Treterknaben sieht man kaum,
So spritzt um sie der edle Schaum;
Gelächter und Gesang erschallt,
Die Pritsche klatscht, der Puffer knallt.
Wohl senkt die Sonne jetzt den Lauf,
Doch rauschen Feuergarben auf
Und werfen Sterne groß und licht
Dem Abendhimmel ins Gesicht.
Da dröhnt der Hammer dumpf und schwer
Zwölfmal vom grauen Kirchthurm her:
Der Jubel verweht, der Glanz erlischt,
Die Kelter ist hinweggewischt
Und aus der stillen Kammer nur
Glimmt eines Lämpchens letzte Spur.
Der Wächter aber singet schon
Das neue Jahr im alten Ton,
Doch fließet ihm, wie Honigseim,
Zum alten Spruch manch neuer Reim.
Er kündet froh und preiset laut,
Was ihm die Wundernacht vertraut;
Denn wann die Geisterkelter schafft,
Ist guter Herbst unzweifelhaft.

ZENEAKADÉMIA
LISZT MÚZEUM

Da klopfts ihm auf die Schulter sacht,
Es ist kein Geist der Mitternacht;
Ein Zechgesell, der keinen glaubt,
Begrüßt ihn, schüttelnd mit dem Haupt:
„Der Most in deiner Kelter war
Vom alten, nicht vom neuen Jahr.“





Junker Rechberger.

Rechberger war ein Junker keck,
Der Kaufleut' und der Wanderer Schreck.
In einer Kirche verlassen
Da thät er die Nacht verpassen.

Und als es war nach Mitternacht,
Da hat er sich auf den Fang gemacht:

ZENEAKADÉMIA
LISZT MÚZEUM

Ein Kaufzug, hat er vernommen,
Wird frühe vorüberkommen.

Sie waren geritten ein kleines Stück,
Da sprach er: „Reitknecht, reite zurück!
Die Handschuh' hab' ich vergessen
Auf der Bahre, da ich gesessen."

Der Reitknecht kam zurück so bleich:
„Die Handschuh' hole der Teufel euch!
Es sitzt ein Geist auf der Bahre;
Es starren mir noch die Haare.

„Er hat die Handschuh' angethan
Und schaut sie mit seinen eigen Augen an,
Er streicht sie wohl auf und nieder;
Es beben mir noch die Glieder."

Da ritt der Junker zurück im Flug;
Er mit dem Geiste sich tapfer schlug,
Er hat den Geist bezwungen,
Seine Handschuh' wieder errungen.

Da sprach der Geist mit wilder Gier:
„Und läßt du sie nicht zu eigen mir,
So leihe mir auf ein Jährlein
Das schmucke schmeidige Pärlein!"

„Ein Jährlein ich sie dir gerne leih',
So kann ich erproben des Teufels Treu';
Sie werden wohl nicht zerplatzen
An deinen dürren Tatzen."

Rechberger sprengte von dannen stolz;
Er streifte mit seinem Knecht im Holz.
Der Hahn hat ferne gerufen,
Da hören sie Pferdehufen.

Dem Junker hoch das Herze schlug;
Des Weges kam ein schwarzer Zug
Vermummter Rittersleute
(Der Junker wich auf die Seite)

Und hinten trabt noch einer daher,
Ein ledig Räpplein führet er,
Mit Sattel und Zeug staffieret,
Mit schwarzer Decke gezieret.

Rechberger ritt heran und frug:
„Sag' an! wer sind die Herren vom Zug?
Sag' an, traut lieber Knappe!
Wem gehört der ledige Rappe?"

„Dem treuesten Diener meines Herrn:
Rechberger nennt man ihn nah und fern.
Ein Jährlein, so ist er erschlagen,
Dann wird das Räpplein ihn tragen."

ZENEAKADÉMIA
LISZT MÚZEUM

Der schwarze ritt den andern nach.
Der Junker zu seinem Knechte sprach:
„Weh mir! vom Roß ich steige:
Es geht mit mir zur Neige.

„Ist dir mein Rößlein nicht zu wild
Und nicht zu schwer mein Degen und Schild,
Nimms hin dir zum Gewinnste
Und brauch' es in Gottes Dienste!"

Rechberger in ein Kloster gieng:
„Herr Abt, ich bin zum Mönche zu ring,
Doch möcht' ich in tiefer Reue
Dem Kloster dienen als Laie."

„Du bist gewesen ein Reitersmann,
Ich seh' es dir an den Sporen an;
So magst du der Pferde walten,
Die im Klosterstalle wir halten."

Am Tag, da selbiges Jahr sich schloß,
Da kaufte der Abt ein schwarz wild Roß;
Rechberger sollt' es zäumen,
Doch es thät sich stellen und bäumen;

Es schlug den Junker mitten aufs Herz,
Daß er sank in bitterem Todesschmerz.
Es ist im Walde verschwunden;
Man hats nicht wieder gefunden.

ZENEAKADÉMIA
LISZT MÚZEUM

Um Mitternacht an Junkers Grab
Da ſtieg ein ſchwarzer Reitknecht ab,
Einem Rappen hält er die Stangen;
Reithandſchuh' am Sattel hangen.

Rechberger ſtieg aus dem Grab herauf,
Er nahm die Handſchuh' vom Sattelknauf,
Er ſchwang ſich in Sattels Mitte;
Der Grabſtein diente zum Tritte.

Dies Lied iſt Junkern zur Lehr' gemacht,
Daß ſie geben auf ihre Handſchuh' Acht
Und daß ſie fein bleiben laſſen,
In der Nacht am Wege zu paſſen.

ZENEAKADÉMIA
LISZT MÚZEUM



ZENEAKADÉMIA



ZENEAKADÉMIA
LISZT MÚZEUM

ZENEAKADÉMIA
LISZT MÚZEUM

ZENEAKADÉMIA
LISZT MÚZEUM

Der Graf von Greiers.

Der junge Graf von Greiers er steht vor seinem Haus,
Er sieht am schönen Morgen weit ins Gebirg hinaus,
Er sieht die Felsenhörner verklärt im goldnen Strahl
Und dämmernd mitten inne das grünste Alpenthal:

„O Alpe, grüne Alpe, wie ziehts nach dir mich hin!
Beglückt, die dich befahren, Berghirt' und Sennerin!
Oft sah ich sonst hinüber, empfand nicht Leid noch Lust,
Doch heute dringt ein Sehnen mir in die tiefste Brust."

Und nah und näher klingen Schalmeien an sein Ohr:
Die Hirtinnen und Hirten sie ziehn zur Burg empor
Und auf des Schlosses Rasen hebt an der Ringeltanz,
Die weißen Ärmel schimmern, bunt flattern Band und Kranz.

Der Sennerinnen jüngste, schlank wie ein Maienreis,
Erfaßt die Hand des Grafen, da muß er in den Kreis;
Es schlinget ihn der Reigen in seine Wirbel ein:
„Hei, junger Graf von Greiers, gefangen mußt du sein."

Sie raffen ihn von hinnen mit Sprung und Reigenlied,
Sie tanzen durch die Dörfer, wo Glied sich reiht an Glied,
Sie tanzen über Matten, sie tanzen durch den Wald,
Bis fernhin auf den Alpen der helle Klang verhallt.

ZENEAKADÉMIA
LISZT MÚZEUM

Schon steigt der zweite Morgen, der dritte schon wird klar.
Wo bleibt der Graf von Greiers? Ist er verschollen gar?
Und wieder sinkt zum Abend der schwülen Sonne Lauf;
Da donnerts im Gebirge, da ziehn die Wetter auf.

Geborsten ist die Wolke, der Bach zum Strom geschwellt,
Und als mit jähem Strahle der Blitz die Nacht erhellt,
Da zeigt sich in den Strudeln ein Mann, der wogt und ringt,
Bis er den Ast ergriffen und sich ans Ufer schwingt:

„Da bin ich, weggerissen aus eurer Berge Schooß;
Im Tanzen und im Schwingen ergriff mich Sturmgetos;
Ihr alle seid geborgen in Hütt' und Felsenspalt:
Nur mich hat fortgeschwemmet des Wolkenbruchs Gewalt.

„Leb' wohl, du grüne Alpe mit deiner frohen Schaar!
Lebt wohl, drei selge Tage, da ich ein Hirte war!
O, nicht bin ich geboren zu solchem Paradies,
Aus dem mit Blitzesflamme des Himmels Zorn mich wies.

„Du frische Alpenrose, rühr' nimmer meine Hand!
Ich fühls, die kalte Woge sie löscht nicht diesen Brand.
Du zauberischer Reigen, lock' nimmer mich hinaus!
Nimm mich in deine Mauern, du ödes Grafenhaus!“

ZENEAKADÉMIA ZENEMÚZEUM



Graf Eberstein.

u Speier im Saale da hebt sich ein Klingen,
Mit Fackeln und Kerzen ein Tanzen und Springen.
Graf Eberstein
Führet den Reihn
Mit des Kaisers holdseligem Töchterlein.

Und als er sie schwingt nun im luftigen Reigen,
Da flüstert sie leise (sie kanns nicht verschweigen):

ZENEAKADÉMIA
LISZT MÚZEUM

„Graf Eberstein,
Hüte dich fein!
Heut Nacht wird dein Schlößlein gefährdet sein.“

„Ei,“ denket der Graf, „Euer kaiserlich Gnaden,
So habt ihr mich darum zum Tanze geladen!“
Er sucht sein Roß,
Läßt seinen Troß
Und jagt nach seinem gefährdeten Schloß.

Um Ebersteins Veste da wimmelts von Streitern,
Sie schleichen im Nebel mit Haken und Leitern.
Graf Eberstein
Grüßet sie fein,
Er wirft sie vom Wall in die Gräben hinein.

Als nun der Herr Kaiser am Morgen gekommen,
Da meint er, es seie die Burg schon genommen.
Doch auf dem Wall
Tanzen mit Schall
Der Graf und seine Gewappneten all:

„Herr Kaiser, beschleicht ihr ein andermal Schlösser,
Thuts noth, ihr verstehet aufs Tanzen euch beßer.
Euer Töchterlein
Tanzet so fein,
Dem soll meine Veste geöffnet sein.“

Im Schlosse des Grafen da hebt sich ein Klingen,
Mit Fackeln und Kerzen ein Tanzen und Springen.

ZENEAKADÉMIA

Graf Eberstein
Führet den Reihn
Mit des Kaisers holdseligem Töchterlein.

Und als er sie schwingt nun im bräutlichen Reigen,
Da flüstert er leise (nicht kann ers verschweigen):
„Schön Jungfräulein,
Hüte dich fein!
Heut Nacht wird ein Schlößlein gefährdet sein.“

Schwäbische Kunde.

Als Kaiser Rothbart lobesam
Zum heilgen Land gezogen kam,
Da mußt' er mit dem frommen Heer
Durch ein Gebirge wüst und leer.
Daselbst erhub sich große Noth:
Viel Steine gabs und wenig Brot
Und mancher deutsche Reitersmann
Hat dort den Trunk sich abgethan;
Den Pferden wars so schwach im Magen,
Fast mußt' der Reiter die Mähre tragen.
Nun war ein Herr aus Schwabenland
Von hohem Wuchs und starker Hand;
Deß Rößlein war so krank und schwach,
Er zog es nur am Zaume nach;

ZENEAKADÉMIA
LISZT MÚZEUM

Er hätt' es nimmer aufgegeben
Und kostets ihn das eigne Leben.
So blieb er bald ein gutes Stück
Hinter dem Heereszug zurück;
Da sprengten plötzlich in die Quer
Fünfzig türkische Reiter daher.
Die huben an, auf ihn zu schießen,
Nach ihm zu werfen mit den Spießen.
Der wackre Schwabe forcht' sich nit,
Gieng seines Weges Schritt vor Schritt,
Ließ sich den Schild mit Pfeilen spicken
Und thät nur spöttlich um sich blicken,
Bis einer, dem die Zeit zu lang,
Auf ihn den krummen Säbel schwang.
Da wallt dem Deutschen auch sein Blut,
Er trifft des Türken Pferd so gut,
Er haut ihm ab mit Einem Streich
Die beiden Vorderfüß' zugleich.
Als er das Thier zu Fall gebracht,
Da faßt er erst sein Schwert mit Macht,
Er schwingt es auf des Reiters Kopf,
Haut durch bis auf den Sattelknopf,
Haut auch den Sattel noch zu Stücken
Und tief noch in des Pferdes Rücken;
Zur Rechten sieht man wie zur Linken
Einen halben Türken herunterſinken.
Da packt die andern kalter Graus;
Sie fliehen in alle Welt hinaus
Und jedem ists, als würd' ihm mitten

ZENEAKADÉMIA
LISZT MÚZEUM

Durch Kopf und Leib hindurchgeschnitten.
Drauf kam des Wegs 'ne Christenschaar,
Die auch zurückgeblieben war;
Die sahen nun mit gutem Bedacht,
Was Arbeit unser Held gemacht.
Von denen hats der Kaiser vernommen.
Der ließ den Schwaben vor sich kommen;
Er sprach: „Sag' an, mein Ritter werth!
Wer hat dich solche Streich' gelehrt?"
Der Held bedacht' sich nicht zu lang:
„Die Streiche sind bei uns im Schwang;
Sie sind bekannt im ganzen Reiche:
Man nennt sie halt nur Schwabenstreiche."

ZENEAKADÉMIA
LISZT MÚZEUM

Die Rache.

Der Knecht hat erstochen den edeln Herrn,
Der Knecht wär' selber ein Ritter gern.

Er hat ihn erstochen im dunkeln Hain
Und den Leib versenket im tiefen Rhein;

Hat angeleget die Rüstung blank,
Auf des Herren Roß sich geschwungen frank.

Und als er sprengen will über die Brück',
Da stutzet das Roß und bäumt sich zurück,

ZENEAKADÉMIA
LISZT MÚZEUM

Und als er die güldnen Sporen ihm gab,
Da ſchleuderts ihn wild in den Strom hinab.

Mit Arm, mit Fuß er rudert und ringt,
Der ſchwere Panzer ihn niederzwingt.

Das Schwert.

Zur Schmiede gieng ein junger Held,
Er hatt' ein gutes Schwert beſtellt;
Doch als ers wog in freier Hand,
Das Schwert er viel zu ſchwer erfand.

Der alte Schmied den Bart ſich ſtreicht:
„Das Schwert iſt nicht zu ſchwer noch leicht,
Zu ſchwach iſt euer Arm, ich mein';
Doch morgen ſoll geholfen ſein."

„Nein, heut, bei aller Ritterſchaft,
Durch meine, nicht durch Feuers Kraft."
Der Jüngling ſprichts, ihn Kraft durchdringt:
Das Schwert er hoch in Lüften ſchwingt.

ZENEAKADÉMIA



ZENEAKADÉMIA
LISZT MÚZEUM

ZENEAKADÉMIA
LISZT MÚZEUM

ZENEAKADÉMIA
LISZT MÚZEUM

Siegfrieds Schwert.

Jung Siegfried war ein ſtolzer Knab',
Gieng von des Vaters Burg herab,

Wollt' raſten nicht in Vaters Haus,
Wollt' wandern in alle Welt hinaus.

Begegnet' ihm manch Ritter werth
Mit feſtem Schild und breitem Schwert.

Siegfried nur einen Stecken trug;
Das war ihm bitter und leid genug.

Und als er gieng im tiefen Wald,
Kam er zu einer Schmiede bald.

Da ſah er Eiſen und Stahl genug;
Ein luſtig Feuer Flammen ſchlug.

„O Meiſter, liebſter Meiſter mein,
Laß du mich deinen Geſellen ſein

„Und lehr' du mich mit Fleiß und Acht,
Wie man die guten Schwerter macht!"

Siegfried den Hammer wohl ſchwingen kunnt,
Er ſchlug den Amboß in den Grund;

ZENEAKADÉMIA
LISZT MÚZEUM

Er schlug, daß weit der Wald erklang
Und alles Eisen in Stücke sprang.

Und von der letzten Eisenstang'
Macht' er ein Schwert so breit und lang:

„Nun hab' ich geschmiedet ein gutes Schwert,
Nun bin ich wie andre Ritter werth;

„Nun schlag' ich wie ein andrer Held
Die Riesen und Drachen in Wald und Feld."

ZENEAKADÉMIA
LISZT MÚZEUM

Klein Roland.

Frau Berta saß in der Felsenkluft,
Sie klagt' ihr bittres Loos;
Klein Roland spielt' in freier Luft,
Deß Klage war nicht groß.



„O König Karl, mein Bruder hehr,
O daß ich floh von dir!
Um Liebe ließ ich Pracht und Ehr':
Nun zürnst du schrecklich mir.

„O Milon, mein Gemahl so süß,
Die Fluth verschlang mir dich.
Die ich um Liebe alles ließ,
Nun läßt die Liebe mich.

„Klein Roland, du mein theures Kind,
Nun Ehr' und Liebe mir,
Klein Roland, komm herein geschwind!
Mein Trost kommt all von dir.

„Klein Roland, geh zur Stadt hinab,
Zu bitten um Speis' und Trank!
Und wer dir giebt eine kleine Gab',
Dem wünsche Gottes Dank!"

Der König Karl zur Tafel saß
Im goldnen Rittersaal;
Die Diener liefen ohn' Unterlaß
Mit Schüssel und Pokal.

Von Flöten, Saitenspiel, Gesang
Ward jedes Herz erfreut;
Doch reichte nicht der helle Klang
Zu Bertas Einsamkeit.

ZENEAKADÉMIA
LISZT MÚZEUM

Und draußen in des Hofes Kreis
Da saßen der Bettler viel;
Die labten sich an Trank und Speis'
Mehr, als am Saitenspiel.

Der König schaut in ihr Gedräng'
Wohl durch die offne Thür,
Da drückt sich durch die dichte Meng'
Ein feiner Knab' herfür.

Des Knaben Kleid ist wunderbar,
Vierfarb zusammengestückt;
Doch weilt er nicht bei der Bettlerschaar,
Herauf zum Saal er blickt.

Herein zum Saal klein Roland tritt,
Als wärs sein eigen Haus;
Er hebt eine Schüssel von Tisches Mitt'
Und trägt sie stumm hinaus.

Der König denkt: „Was muß ich sehn?
Das ist ein sondrer Brauch."
Doch weil ers ruhig läßt geschehn,
So laßens die andern auch.

Es stund nur an eine kleine Weil',
Klein Roland kehrt in den Saal;
Er tritt zum König hin mit Eil'
Und faßt seinen Goldpokal.

ZENEAKADÉMIA
LISZT MÚZEUM

„Heida, halt an, du kecker Wicht!“
Der König ruft es laut;
Klein Roland läßt den Becher nicht,
Zum König auf er schaut.

Der König erst gar finster sah,
Doch lachen mußt' er bald:
„Du trittst in die goldne Halle da
Wie in den grünen Wald;

„Du nimmst die Schüssel von Königs Tisch,
Wie man Äpfel bricht vom Baum;
Du holst wie aus dem Bronnen frisch
Meines rothen Weines Schaum.“

„Die Bäurin schöpft aus dem Bronnen frisch,
Die bricht die Äpfel vom Baum;
Meiner Mutter ziemet Wildbrät und Fisch,
Ihr rothen Weines Schaum.“

„Ist deine Mutter so edle Dam',
Wie du berühmst, mein Kind,
So hat sie wohl ein Schloß lustsam
Und stattlich Hofgesind'.

„Sag' an! wer ist denn ihr Truchseß?
Sag' an! wer ist ihr Schenk?“
„Meine rechte Hand ist ihr Truchseß,
Meine linke die ist ihr Schenk.“

ZENEAKADÉMIA
LISZT MÚZEUM

„Sag' an! wer sind die Wächter treu?"
„Meine Augen blau allstund."
„Sag' an! wer ist ihr Sänger frei?"
„Der ist mein rother Mund."

„Die Dam' hat wackre Diener, traun;
Doch liebt sie sondre Livrei,
Wie Regenbogen anzuschaun,
Mit Farben mancherlei."

„Ich hab' bezwungen der Knaben acht
Von jedem Viertel der Stadt;
Die haben mir als Zins gebracht
Vierfältig Tuch zur Wat."

„Die Dame hat nach meinem Sinn
Den besten Diener der Welt.
Sie ist wohl Bettlerkönigin,
Die offne Tafel hält.

„So edle Dame darf nicht fern
Von meinem Hofe sein;
Wohlauf, drei Damen! auf, drei Herrn!
Führt sie zu mir herein!"

Klein Roland trägt den Becher flink
Hinaus zum Prunkgemach;
Drei Damen auf des Königs Wink,
Drei Ritter folgen nach.

ZENEAKADÉMIA

Es ſtund nur an eine kleine Weil'
(Der König ſchaut in die Fern'),
Da kehren ſchon zurück mit Eil'
Die Damen und die Herrn.

Der König ruft mit einem Mal:
„Hilf, Himmel! ſeh' ich recht?
Ich hab' verſpottet im offnen Saal
Mein eigenes Geſchlecht.

„Hilf, Himmel! Schweſter Berta, bleich,
Im grauen Pilgergewand;
Hilf, Himmel! in meinem Prunkſaal reich
Den Bettelſtab in der Hand."

Frau Berta fällt zu Füßen ihm,
Das bleiche Frauenbild;
Da regt ſich plötzlich der alte Grimm,
Er blickt ſie an ſo wild.

Frau Berta ſenkt die Augen ſchnell,
Kein Wort zu reden ſich traut;
Klein Roland hebt die Augen hell,
Den Öhm begrüßt er laut.

Da ſpricht der König in mildem Ton:
„Steh auf, du Schweſter mein!
Um dieſen deinen lieben Sohn
Soll dir verziehen ſein."

ZENEAKADÉMIA
LISZT MÚZEUM



ZENEAKADÉMIA
LISZT MÚZEUM

ZENEAKADÉMIA
LISZT MÚZEUM

ZENEAKADÉMIA

Frau Berta hebt sich freudenvoll:
„Lieb Bruder mein, wohlan!
Klein Roland dir vergelten soll,
Was du mir guts gethan;

„Soll werden seinem König gleich
Ein hohes Heldenbild;
Soll führen die Farb' von manchem Reich
In seinem Banner und Schild;

„Soll greifen in manches Königs Tisch
Mit seiner freien Hand;
Soll bringen zu Heil und Ehre frisch
Sein seufzend Mutterland."

ZENEAKADÉMIA
LISZT MÚZEUM

Roland Schildträger.

Der König Karl saß einst zu Tisch
Zu Aachen mit den Fürsten;
Man stellte Wildbrät auf und Fisch
Und ließ auch keinen dürsten;
Viel Goldgeschirr von klarem Schein,
Manch rothen, grünen Edelstein
Sah man im Saale leuchten.

Da sprach Herr Karl, der starke Held:
„Was soll der eitle Schimmer?

ZENEAKADÉMIA
LISZT MÚZEUM

Das beste Kleinod dieser Welt
Das fehlet uns noch immer:
Dies Kleinod, hell wie Sonnenschein,
Ein Riese trägts im Schilde sein
Tief im Ardennerwalde."

Graf Richard, Erzbischof Turpin,
Herr Haimon, Naims von Baiern,
Milon von Anglant, Graf Garin
Die wollten da nicht feiern;
Sie haben Stahlgewand begehrt
Und hießen satteln ihre Pferd',
Zu reiten nach dem Riesen.

Jung Roland, Sohn des Milon, sprach:
„Lieb Vater, hört! ich bitte:
Vermeint ihr mich zu jung und schwach,
Daß ich mit Riesen stritte,
Doch bin ich nicht zu winzig mehr,
Euch nachzutragen euern Speer
Sammt eurem guten Schilde."

Die sechs Genossen ritten bald
Vereint nach den Ardennen,
Doch als sie kamen in den Wald,
Da thäten sie sich trennen.
Roland ritt hinterm Vater her;
Wie wohl ihm war, des Helden Speer,
Des Helden Schild zu tragen!

ZENEAKADÉMIA LISZT MÚZEUM

Bei Sonnenschein und Mondenlicht
Streiften die kühnen Degen,
Doch fanden sie den Riesen nicht
In Felsen noch Gehegen.
Zur Mittagsstund' am vierten Tag
Der Herzog Milon schlafen lag
In einer Eiche Schatten.

Roland sah in der Ferne bald
Ein Blitzen und ein Leuchten,
Davon die Strahlen in dem Wald
Die Hirsch' und Reh' aufscheuchten;
Er sah, es kam von einem Schild,
Den trug ein Riese groß und wild,
Vom Berge niedersteigend.

ZENEAKADÉMIA
LISZT MÚZEUM

Roland gedacht' im Herzen sein:
„Was ist das für ein Schrecken!
Soll ich den lieben Vater mein
Im besten Schlaf erwecken?
Es wachet ja sein gutes Pferd,
Es wacht sein Speer, sein Schild und Schwert,
Es wacht Roland der junge."

Roland das Schwert zur Seite band,
Herrn Milons starkes Waffen;
Die Lanze nahm er in die Hand
Und thät den Schild aufraffen;
Herrn Milons Roß bestieg er dann

ZENEAKADÉMIA

Und ritt erst sachte durch den Tann,
Den Vater nicht zu wecken.

Und als er kam zur Felsenwand,
Da sprach der Ries' mit Lachen:
„Was will doch dieser kleine Fant
Auf solchem Rosse machen?
Sein Schwert ist zwier so lang als er,
Vom Rosse zieht ihn schier der Speer,
Der Schild will ihn erdrücken."

Jung Roland rief: „Wohlauf zum Streit!
Dich reuet noch dein Necken.
Hab' ich die Tartsche lang und breit,
Kann sie mich beßer decken;
Ein kleiner Mann, ein großes Pferd,
Ein kurzer Arm, ein langes Schwert
Muß eins dem andern helfen."

Der Riese mit der Stange schlug,
Auslangend in die Weite;
Jung Roland schwenkte schnell genug
Sein Roß noch auf die Seite.
Die Lanz' er auf den Riesen schwang,
Doch von dem Wunderschilde sprang
Auf Roland sie zurücke.

Jung Roland nahm in großer Hast
Das Schwert in beide Hände,

ZENEAKADÉMIA
LISZT MÚZEUM

Der Riese nach dem seinen faßt',
Er war zu unbehende;
Mit flinkem Hiebe schlug Roland
Ihm unterm Schild die linke Hand,
Daß Hand und Schild entrollten.

Dem Riesen schwand der Muth dahin,
Wie ihm der Schild entrissen;
Das Kleinod, das ihm Kraft verliehn,
Mußt' er mit Schmerzen missen.
Zwar lief er gleich dem Schilde nach,
Doch Roland in das Knie ihn stach,
Daß er zu Boden stürzte.

Roland ihn bei den Haaren griff,
Hieb ihm das Haupt herunter.
Ein großer Strom von Blute lief
Ins tiefe Thal hinunter;
Und aus des Todten Schild hernach
Roland das lichte Kleinod brach
Und freute sich am Glanze.

Dann barg ers unterm Kleide gut
Und gieng zu einem Quelle;
Da wusch er sich von Staub und Blut
Gewand und Waffen helle.
Zurücke ritt der jung' Roland
Dahin, wo er den Vater fand
Noch schlafend bei der Eiche.

ZENEAKADÉMIA

Er legt' sich an des Vaters Seit',
Vom Schlafe selbst bezwungen,
Bis in der kühlen Abendzeit
Herr Milon aufgesprungen:
„Wach' auf, wach' auf, mein Sohn Roland!
Nimm Schild und Lanze schnell zur Hand,
Daß wir den Riesen suchen!"

Sie stiegen auf und eilten sehr,
Zu schweifen in der Wilde;
Roland ritt hinterm Vater her
Mit dessen Speer und Schilde.
Sie kamen bald zu jener Stätt',
Wo Roland jüngst gestritten hätt;
Der Riese lag im Blute.

ZENEAKADÉMIA
LISZT MÚZEUM

Roland kaum seinen Augen glaubt',
Als nicht mehr war zu schauen
Die linke Hand, dazu das Haupt,
So er ihm abgehauen,
Nicht mehr des Riesen Schwert und Speer,
Auch nicht sein Schild und Harnisch mehr,
Nur Rumpf und blutge Glieder.

Milon besah den großen Rumpf:
„Was ist das für 'ne Leiche?
Man sieht noch am zerhaunen Stumpf,
Wie mächtig war die Eiche:
Das ist der Riese. Frag' ich mehr?

ZENEAKADÉMIA
LISZT MÚZEUM

Verschlafen hab' ich Sieg und Ehr',
Drum muß ich ewig trauern."

Zu Aachen vor dem Schlosse stund
Der König Karl gar bange:
„Sind meine Helden wohl gesund?
Sie weilen allzu lange.
Doch seh' ich recht, auf Königswort,
So reitet Herzog Haimon dort,
Des Riesen Haupt am Speere."

Herr Haimon ritt in trübem Muth;
Und mit gesenktem Spieße
Legt' er das Haupt, besprengt mit Blut,
Dem König vor die Füße:
„Ich fand den Kopf auf wildem Hag
Und fünfzig Schritte weiter lag
Des Riesen Rumpf am Boden."

Bald auch der Erzbischof Turpin
Den Riesenhandschuh brachte,
Die ungefüge Hand noch drin;
Er zog sie aus und lachte:
„Das ist ein schön Reliquienstück;
Ich bring' es aus dem Wald zurück,
Fand es schon zugehauen."

Der Herzog Naims von Baierland
Kam mit des Riesen Stange:

ZENEAKADÉMIA
LISZT MÚZEUM

„Schaut an, was ich im Walde fand!
Ein Waffen ſtark und lange.
Wohl ſchwitz' ich von dem ſchweren Druck;
Hei, bairiſch Bier, ein guter Schluck,
Sollt' mir gar köſtlich munden."

Graf Richard kam zu Fuß daher,
Gieng neben ſeinem Pferde;
Das trug des Rieſen ſchwere Wehr,
Den Harniſch ſammt dem Schwerte:
„Wer ſuchen will im wilden Tann,
Manch Waffenſtück noch finden kann;
Iſt mir zu viel geweſen."

Der Graf Garin thät ferne ſchon
Den Schild des Rieſen ſchwingen.
„Der hat den Schild, deß iſt die Kron',
Der wird das Kleinod bringen."
„Den Schild hab' ich, ihr lieben Herrn!
„Das Kleinod hätt' ich gar zu gern,
Doch das iſt ausgebrochen."

Zuletzt thät man Herrn Milon ſehn,
Der nach dem Schloſſe lenkte;
Er ließ das Rößlein langſam gehn,
Das Haupt er traurig ſenkte.
Roland ritt hinterm Vater her
Und trug ihm ſeinen ſtarken Speer
Zuſammt dem feſten Schilde.

ZENEAKADÉMIA

Doch wie sie kamen vor das Schloß
Und zu den Herrn geritten,
Macht' er von Vaters Schilde los
Die Zierrath in der Mitten;
Das Riesenkleinod setzt' er ein,
Das gab so wunderklaren Schein
Als wie die liebe Sonne.

Und als nun diese helle Gluth
Im Schilde Milons brannte,
Da rief der König frohgemuth:
„Heil Milon von Anglante!
Der hat den Riesen übermannt,
Ihm abgeschlagen Haupt und Hand,
Das Kleinod ihm entrissen."

ZENEAKADÉMIA
LISZT MÚZEUM

Herr Milon hatte sich gewandt,
Sah staunend all die Helle:
„Roland, sag' an, du junger Fant!
Wer gab dir das, Geselle?"
„Um Gott, Herr Vater, zürnt mir nicht,
Daß ich erschlug den groben Wicht,
Derweil ihr eben schliefet!"

ZENEAKADÉMIA

König Karls Meerfahrt.

Der König Karl fuhr über Meer
Mit seinen zwölf Genossen,
Zum heilgen Lande steuert' er
Und ward vom Sturm verstoßen.

Da sprach der kühne Held Roland:
„Ich kann wohl fechten und schirmen;
Doch hält mir diese Kunst nicht Stand
Vor Wellen und vor Stürmen."

Dann sprach Herr Holger aus Dänemark:
„Ich kann die Harfe schlagen;
Was hilft mir das, wenn also stark
Die Wind' und Wellen jagen?"

Herr Oliver war auch nicht froh;
Er sah auf seine Wehre:
„Es ist mir um mich selbst nicht so,
Wie um die Alteclere."

Dann sprach der schlimme Ganelon
(Er sprach es nur verstohlen):
„Wär' ich mit guter Art davon,
Möcht' euch der Teufel holen."

ZENEAKADÉMIA
LISZT MÚZEUM

Erzbischof Turpin seufzte sehr:
„Wir sind die Gottesstreiter;
Komm, liebster Heiland, über das Meer
Und führ' uns gnädig weiter!"

Graf Richard Ohnefurcht hub an:
„Ihr Geister aus der Hölle,
Ich hab' euch manchen Dienst gethan;
Jetzt helft mir von der Stelle!"

Herr Naimes diesen Ausspruch that:
„Schon vielen rieth ich heuer,
Doch süßes Wasser und guter Rath
Sind oft zu Schiffe theuer."

Da sprach der graue Herr Riol:
„Ich bin ein alter Degen
Und möchte meinen Leichnam wohl
Dereinst ins Trockne legen."

Es war Herr Gui, ein Ritter fein,
Der fieng wohl an zu singen:
„Ich wollt', ich wär' ein Vögelein;
Wollt' mich zu Liebchen schwingen."

Da sprach der edle Graf Garein:
„Gott helf' uns aus der Schwere!
Ich trink' viel lieber den rothen Wein,
Als Wasser in dem Meere."

ZENEAKADÉMIA
LISZT MÚZEUM

Herr Lambert sprach, ein Jüngling frisch:
„Gott woll' uns nicht vergessen!
Äß' lieber selbst 'nen guten Fisch,
Statt daß mich Fische fressen."

Da sprach Herr Gottfried lobesan:
„Ich laß' mirs halt gefallen;
Man richtet mir nicht anders an,
Als meinen Brüdern allen."

Der König Karl am Steuer saß;
Der hat kein Wort gesprochen,
Er lenkt das Schiff mit festem Maß,
Bis sich der Sturm gebrochen.

ZENEAKADÉMIA
LISZT MÚZEUM



ZENEAKADÉMIA
LISZT MÚZEUM

Taillefer.

Normannenherzog Wilhelm sprach einmal:
„Wer singet in meinem Hof und in meinem Saal?
Wer singet vom Morgen bis in die späte Nacht
So lieblich, daß mir das Herz im Leibe lacht?“

„Das ist der Taillefer, der so gerne singt
Im Hofe, wann er das Rad am Brunnen schwingt,
Im Saale, wann er das Feuer schüret und facht,
Wann er abends sich legt und wann er morgens erwacht.“

ZENEAKADÉMIA
LISZT MÚZEUM

Der Herzog sprach: „Ich hab' einen guten Knecht,
Den Taillefer; der dienet mir fromm und recht,
Er treibt mein Rad und schüret mein Feuer gut
Und singet so hell; das höhet mir den Muth."

Da sprach der Taillefer: „Und wär' ich frei,
Viel beßer wollt' ich dienen und singen dabei.
Wie wollt' ich dienen dem Herzog hoch zu Pferd!
Wie wollt' ich singen und klingen mit Schild und mit Schwert!"

Nicht lange, so ritt der Taillefer ins Gefild
Auf einem hohen Pferde mit Schwert und mit Schild.
Des Herzogs Schwester schaute rom Thurm ins Feld;
Sie sprach: „Dort reitet, bei Gott, ein stattlicher Held."

Und als er ritt vorüber zu Fräuleins Thurm,
Da sang er bald wie ein Lüftlein, bald wie ein Sturm.
Sie sprach: „Der singet, das ist eine herrliche Lust;
Es zittert der Thurm und es zittert mein Herz in der Brust."

Der Herzog Wilhelm fuhr wohl über das Meer,
Er fuhr nach Engelland mit gewaltigem Heer.
Er sprang vom Schiffe, da fiel er auf die Hand;
„Hei," rief er, „ich faß' und ergreife dich, Engelland!"

Als nun das Normannenheer zum Sturme schritt,
Der edle Taillefer vor den Herzog ritt:
„Manch Jährlein hab' ich gesungen und Feuer geschürt,
Manch Jährlein gesungen und Schwert und Lanze gerührt.

ZENEAKADÉMIA
LISZT MÚZEUM

„Und hab' ich euch gedient und gesungen zu Dank,
Zuerst als ein Knecht und dann als ein Ritter frank,
So laßt mich das entgelten am heutigen Tag!
Vergönnet mir auf die Feinde den ersten Schlag!"

Der Taillefer ritt vor allem Normannenheer
Auf einem hohen Pferde mit Schwert und mit Speer;
Er sang so herrlich, das klang über Hastingsfeld;
Von Roland sang er und manchem frommen Held.

Und als das Rolandslied wie ein Sturm erscholl,
Da wallete manch Panier, manch Herze schwoll,
Da brannten Ritter und Mannen von hohem Muth;
Der Taillefer sang und schürte das Feuer gut.

Dann sprengt' er hinein und führte den ersten Stoß,
Davon ein englischer Ritter zur Erde schoß;
Dann schwang er das Schwert und führte den ersten Schlag,
Davon ein englischer Ritter am Boden lag.

Normannen sahens, die harrten nicht allzu lang,
Sie brachen herein mit Geschrei und mit Schilderklang.
Hei, sausende Pfeile, klirrender Schwerterschlag!
Bis Harald fiel und sein trotziges Heer erlag.

Herr Wilhelm steckte sein Banner aufs blutige Feld;
Inmitten der Todten spannt' er sein Gezelt;
Da saß er am Mahle, den goldnen Pokal in der Hand,
Auf dem Haupte die Königskrone von Engelland:

ZENEAKADÉMIA
LISZT MÚZEUM

„Mein tapfrer Taillefer, komm! trink mir Bescheid!
Du hast mir viel gesungen in Lieb' und in Leid;
Doch heut im Hastingsfelde dein Sang und dein Klang
Der tönet mir in den Ohren mein Leben lang."

Das Nothhemd.

„Ich muß zu Feld, mein Töchterlein,
Und böses dräut der Sterne Schein;
Drum schaff du mir ein Nothgewand,
Du Jungfrau, mit der zarten Hand!"

„Mein Vater, willst du Schlachtgewand
Von eines Mägdleins schwacher Hand?
Noch schlug ich nie den harten Stahl,
Ich spinn' und web' im Frauensaal."

„Ja, spinne, Kind, in heilger Nacht!
Den Faden weih' der höllischen Macht,
Draus web ein Hemde lang und weit!
Das wahret mich im blutgen Streit."

In heilger Nacht im Vollmondschein
Da spinnt die Maid im Saal allein.
„In der Hölle Namen!" spricht sie leis';
Die Spindel rollt in feurigem Kreis.

ZENEAKADÉMIA LISZT MÚZEUM

Dann tritt sie an den Webestuhl
Und wirft mit zager Hand die Spul';
Es rauscht und saust in wilder Hast,
Als wöben Geisterhände zu Gast.

Als nun das Heer ausritt zur Schlacht,
Da trägt der Herzog sondre Tracht:
Mit Bildern, Zeichen, schaurig, fremd,
Ein weißes, weites, wallendes Hemd.

Ihm weicht der Feind wie einem Geist.
Wer böt' es ihm, wer stellt' ihn dreist,
An dem das härteste Schwert zerschellt,
Von dem der Pfeil auf den Schützen prellt!

Ein Jüngling sprengt ihm vors Gesicht:
„Halt, Würger, halt! Mich schreckst du nicht.
Nicht rettet dich die Höllenkunst;
Dein Werk ist todt, dein Zauber Dunst."

Sie treffen sich und treffen gut,
Des Herzogs Nothhemd trieft von Blut;
Sie haun und haun sich in den Sand
Und jeder flucht des andern Hand.

Die Tochter steigt hinab ins Feld:
„Wo liegt der herzogliche Held?"
Sie find't die todeswunden zwei,
Da hebt sie wildes Klaggeschrei.

ZENEAKADÉMIA
LISZT MÚZEUM

„Bist dus, mein Kind? Unselge Maid,
Wie spannest du das falsche Kleid?
Hast du die Hölle nicht genannt?
War nicht jungfräulich deine Hand?“

„Die Hölle hab ich wohl genannt,
Doch nicht jungfräulich war die Hand;
Der dich erschlug, ist mir nicht fremd;
So spann ich, weh, dein Todtenhemd.“

Das Glück von Edenhall.

Von Edenhall der junge Lord
Läßt schmettern Festtrommetenschall;
Er hebt sich an des Tisches Bord
Und ruft in trunkner Gäste Schwall:
„Nun her mit dem Glücke von Edenhall!“

Der Schenk vernimmt ungern den Spruch,
Des Hauses ältester Vasall,
Nimmt zögernd aus dem seidnen Tuch
Das hohe Trinkglas von Krystall;
Sie nennens das Glück von Edenhall.

Darauf der Lord: „Dem Glas zum Preis
Schenk' rothen ein aus Portugall!“

ZENEAKADÉMIA
LISZT MÚZEUM



ZENEAKADÉMIA
LISZT MÚZEUM

ZENEAKADÉMIA
LISZT MÚZEUM

Mit Händezittern gießt der Greis
Und purpurn Licht wird überall;
Es strahlt aus dem Glücke von Edenhall.

Da spricht der Lord und schwingts dabei:
„Dies Glas von leuchtendem Krystall
Gab meinem Ahn am Quell die Fei;
Drein schrieb sie: „„Kommt dies Glas zu Fall,
Fahr wohl dann, o Glück von Edenhall!““

„Ein Kelchglas ward zum Loos mit Fug
Dem freudgen Stamm von Edenhall;
Wir schlürfen gern in vollem Zug,
Wir läuten gern mit lautem Schall.
Stoßt an mit dem Glücke von Edenhall!“

Erst klingt es milde, tief und voll
Gleich dem Gesang der Nachtigall,
Dann wie des Waldstroms laut Geroll;
Zuletzt erdröhnt wie Donnerhall
Das herrliche Glück von Edenhall.

„Zum Horte nimmt ein kühn Geschlecht
Sich den zerbrechlichen Krystall;
Er dauert länger schon, als recht;
Stoßt an! Mit diesem kräftgen Prall
Versuch' ich das Glück von Edenhall.“

ZENEAKADÉMIA LISZT MÚZEUM

Und als das Trinkglas gellend springt,
Springt das Gewölb' mit jähem Knall
Und aus dem Riß die Flamme dringt;
Die Gäste sind zerstoben all
Mit dem brechenden Glücke von Edenhall.

Ein stürmt der Feind mit Brand und Mord,
Der in der Nacht erstieg den Wall;
Vom Schwerte fällt der junge Lord,
Hält in der Hand noch den Krystall,
Das zersprungene Glück von Edenhall.

Am Morgen irrt der Schenk allein,
Der Greis, in der zerstörten Hall';
Er sucht des Herrn verbrannt Gebein,
Er sucht in grausem Trümmerfall
Die Scherben des Glücks von Edenhall.

„Die Steinwand," spricht er, „springt zu Stück,
Die hohe Säule muß zu Fall,
Glas ist der Erde Stolz und Glück,
In Splitter fällt der Erdenball
Einst, gleich dem Glücke von Edenhall."

ZENEAKADÉMIA
LISZT MÚZEUM

Der letzte Pfalzgraf.

Ich Pfalzgraf Götz von Tübingen
Verkaufe Burg und Stadt
Mit Leuten, Gülten, Feld und Wald;
Der Schulden bin ich satt.

Zwei Rechte nur verkauf' ich nicht,
Zwei Rechte gut und alt,
Im Kloster eins mit schmuckem Thurm
Und eins im grünen Wald.

Am Kloster schenkten wir uns arm
Und bauten uns zu Grund,
Dafür der Abt mir füttern muß
Den Habicht und den Hund.

Im Schönbuch um das Kloster her
Da hab' ich das Gejaid;
Behalt' ich das, so ist mir nicht
Um all mein andres leid.

Und hört ihr Mönchlein eines Tags
Nicht mehr mein Jägerhorn,
Dann zieht das Glöcklein, sucht mich auf!
Ich lieg' am schattgen Born.

ZENEAKADÉMIA
LISZT MÚZEUM

Begrabt mich unter breiter Eich'
Im grünen Vogelsang
Und leſt mir eine Jägermeſſ'!
Die dauert nicht zu lang.

Graf Eberhard der Rauſchebart.

Iſt denn im Schwabenlande verſchollen aller Sang,
Wo einſt ſo hell vom Staufen die Ritterharfe klang?
Und wenn er nicht verſchollen, warum vergißt er ganz
Der tapfern Väter Thaten, der alten Waffen Glanz?

Man liſpelt leichte Liedchen, man ſpitzt manch Sinngedicht,
Man höhnt die holden Frauen, des alten Liedes Licht;
Wo rüſtig Heldenleben längſt auf Beſchwörung lauſcht,
Da trippelt man vorüber und ſchauert, wenn es rauſcht.

Brich denn aus deinem Sarge, ſteig aus dem düſtern Chor
Mit deinem Heldenſohne, du Rauſchebart, hervor! *
Du ſchlugſt dich unverwüſtlich noch greiſe Jahr' entlang;
Brich auch durch unſre Zeiten mit hellem Schwertesklang!

* Graf Eberhard von Würtemberg, genannt der Greiner, auch der Rauſchebart († 1392), und deſſen Sohn Ulrich († 1388) ſind im Chor der Stiftskirche zu Stuttgart beigeſetzt.

ZENEAKADÉMIA LISZT MÚZEUM



ZENEAKADÉMIA
LISZT MÚZEUM

ZENEAKADÉMIA
LISZT MÚZEUM

1. Der Überfall im Wildbad.

In schönen Sommertagen, wann lau die Lüfte wehn,
Die Wälder lustig grünen, die Gärten blühend stehn,
Da ritt aus Stuttgarts Thoren ein Held von stolzer Art,
Graf Eberhard der Greiner, der alte Rauschebart.

Mit wenig Edelknechten zieht er ins Land hinaus;
Er trägt nicht Helm noch Panzer, nicht gehts auf blutgen Strauß;
Ins Wildbad will er reiten, wo heiß ein Quell entspringt,
Der Sieche heilt und kräftigt, der Greise wieder jüngt.

Zu Hirsau bei dem Abte da kehrt der Ritter ein
Und trinkt bei Orgelschalle den kühlen Klosterwein;
Dann gehts durch Tannenwälder ins grüne Thal gesprengt,
Wo durch ihr Felsenbette die Enz sich rauschend drängt.

ZENEAKADÉMIA
LISZT MÚZEUM

Zu Wildbad an dem Markte da steht ein stattlich Haus;
Es hängt daran zum Zeichen ein blanker Spieß heraus.
Dort steigt der Graf vom Rosse, dort hält er gute Rast;
Den Quell besucht er täglich der ritterliche Gast.

Wann er sich dann entkleidet und wenig ausgeruht
Und sein Gebet gesprochen, so steigt er in die Fluth;
Er setzt sich stets zur Stelle, wo aus dem Felsenspalt
Am heißesten und vollsten der edle Sprudel wallt.

Ein angeschoßner Eber, der sich die Wunde wusch,
Verrieth voreinst den Jägern den Quell in Kluft und Busch;
Nun ists dem alten Recken ein lieber Zeitvertreib,
Zu waschen und zu strecken den narbenvollen Leib.

ZENEAKADÉMIA
LISZT MÚZEUM

Da kommt einsmals gesprungen sein jüngster Edelknab':
„Herr Graf, es zieht ein Haufe das obre Thal herab,
Sie tragen schwere Kolben, der Hauptmann führt im Schild
Ein Röslein roth von Golde und einen Eber wild."

„Mein Sohn, das sind die Schlegler, die schlagen kräftig drein.
Gieb mir den Leibrock, Junge! Das ist der Eberstein.
Ich kenne wohl den Eber, er hat so grimmen Zorn;
Ich kenne wohl die Rose, sie führt so scharfen Dorn."

Da kommt ein armer Hirte in athemlosem Lauf:
„Herr Graf, es zieht 'ne Rotte das untre Thal herauf,
Der Hauptmann führt drei Beile, sein Rüstzeug glänzt und gleißt,
Daß mirs wie Wetterleuchten noch in den Augen beißt."

„Das ist der Wunnensteiner, der gleißend Wolf genannt.
Gieb mir den Mantel, Knabe! Der Glanz ist mir bekannt,
Er bringt mir wenig Wonne, die Beile hauen gut.
Bind mir das Schwert zur Seite! Der Wolf der lechzt nach Blut.

„Ein Mägdlein mag man schrecken, das sich im Bade schmiegt;
Das ist ein lustig Necken, das niemand Schaden fügt;
Wird aber überfallen ein alter Kriegesheld,
Dann gilts, wenn nicht sein Leben, doch schweres Lösegeld."

Da spricht der arme Hirte: „Deß mag noch werden Rath;
Ich weiß geheime Wege, die noch kein Mensch betrat;
Kein Roß mag sie ersteigen, nur Geißen klettern dort.
Wollt ihr sogleich mir folgen, ich bring' euch sicher fort."

ZENEAKADÉMIA
LISZT MÚZEUM

Sie klimmen durch das Dickicht den steilsten Berg hinan;
Mit seinem guten Schwerte haut oft der Graf sich Bahn.
Wie herb das Fliehen schmecke, noch hatt' ers nie vermerkt;
Viel lieber möcht' er fechten, das Bad hat ihn gestärkt.

In heißer Mittagsstunde bergunter und bergauf;
Schon muß der Graf sich lehnen auf seines Schwertes Knauf;
Darob erbarmts den Hirten des alten hohen Herrn,
Er nimmt ihn auf den Rücken: „Ich thus von Herzen gern."

Da denkt der alte Greiner: „Es thut doch wahrlich gut,
So sänftlich sein getragen von einem treuen Blut.
In Fährden und in Nöthen zeigt erst das Volk sich echt;
Drum soll man nie zertreten sein altes gutes Recht."

Als drauf der Graf gerettet zu Stuttgart sitzt im Saal,
Heißt er 'ne Münze prägen als ein Gedächtnißmal.
Er giebt dem treuen Hirten manch blankes Stück davon,
Auch manchem Herrn vom Schlegel verehrt er eins zum Hohn.

Dann schickt er tüchtge Maurer ins Wildbad alsofort;
Die sollen Mauern führen rings um den offnen Ort,
Damit in künftgen Sommern sich jeder greise Mann,
Von Feinden ungefährdet, im Bade jüngen kann.

ZENEAKADÉMIA
LISZT MÚZEUM

2. Die drei Könige zu Heimsen.

Drei Könige zu Heimsen, wer hätt' es je gedacht,
Mit Rittern und mit Rossen, in Herrlichkeit und Pracht!
Es sind die hohen Häupter der Schlegelbrüderschaft;
Sich Könige zu nennen, das giebt der Sache Kraft.

Da thronen sie beisammen und halten eifrig Rath,
Bedenken und besprechen gewaltge Waffenthat,
Wie man den stolzen Greiner mit Kriegsheer überfällt
Und beßer als im Bade ihm jeden Schlich verstellt,

Wie man ihn dann verwahret und seine Burgen bricht,
Bis er von allem Zwange die Edeln ledig spricht.
Dann fahre wohl, Landfriede! dann, Lehndienst, gute Nacht!
Dann ists der freie Ritter, der alle Welt verlacht.

Schon sank die Nacht hernieder, die Könge sind zur Ruh';
Schon krähen jetzt die Hähne dem nahen Morgen zu;
Da schallt mit scharfem Stoße das Wächterhorn vom Thurm.
Wohlauf, wohlauf, ihr Schläfer! Das Horn verkündet Sturm.

In Nacht und Nebel draußen da wogt es wie ein Meer
Und zieht von allen Seiten sich um das Städtlein her;
Verhaltne Männerstimmen, verworrner Gang und Drang,
Hufschlag und Rossesschnauben und dumpfer Waffenklang.

Und als das Frühroth leuchtet und als der Nebel sinkt,
Hei, wie es da von Speeren, von Morgensternen blinkt!
Des ganzen Gaues Bauern stehn um den Ort geschaart
Und mitten hält zu Rosse der alte Rauschebart.

ZENEAKADÉMIA
LISZT MÚZEUM

Die Schlegler möchten schirmen das Städtlein und das Schloß,
Sie werfen von den Thürmen mit Steinen und Geschoß.
„Nur sachte!“ ruft der Greiner, „Euch wird das Bad geheizt;
Aufdampfen solls und qualmen, daß euchs die Augen beizt.“

Rings um die alten Mauern ist Holz und Stroh gehäuft,
In dunkler Nacht geschichtet und wohl mit Theer beträuft;
Drein schießt man glühnde Pfeile; wie raschelts da im Stroh!
Drein wirft man feurge Kränze; wie flackerts lichterloh!

Und noch von allen Enden wird Vorrath zugeführt,
Von all den rüstgen Bauern wird emsig nachgeschürt,
Bis höher, immer höher die Flamme leckt und schweift
Und schon mit lustgem Prasseln der Thürme Dach ergreift.

Ein Thor ist frei gelaßen; so hats der Graf beliebt.
Dort hört man, wie der Riegel sich leise lose schiebt;
Dort stürzen wohl verzweifelnd die Schlegler jetzt heraus?
Nein, friedlich ziehts herüber als wie ins Gotteshaus.

Voran drei Schlegelkönge zu Fuß demüthiglich,
Mit unbedecktem Haupte, die Augen unter sich;
Dann viele Herrn und Knechte, gemachsam, Mann für Mann,
Daß man sie alle zählen und wohl betrachten kann.

„Willkomm!“ so ruft der Greiner „willkomm in meiner Haft!
Ich traf euch gut beisammen, geehrte Brüderschaft!
So konnt' ich wieder dienen für den Besuch im Bad.
Nur einen miss' ich, Freunde, den Wunnenstein; 's ist schad'.“

ZENEAKADÉMIA LISZT MÚZEUM

Ein Bäuerlein, das treulich am Feuer mitgefacht,
Lehnt dort an seinem Spieße, nimmt alles wohl in Acht;
„Drei Könige zu Heimsen," so schmollt es, „das ist viel;
Erwischt man noch den vierten, so ists ein Kartenspiel."

---

3. Die Schlacht bei Reutlingen.

Zu Achalm auf dem Felsen da haust manch kühner Aar,
Graf Ulrich, Sohn des Greiners, mit seiner Ritterschaar;
Wild rauschen ihre Flüge um Reutlingen die Stadt;
Bald scheint sie zu erliegen, vom heißen Drange matt.

Doch plötzlich einst erheben die Städter sich zu Nacht,
Ins Urachthal hinüber sind sie mit großer Macht;
Bald steigt von Dorf und Mühle die Flamme blutig roth;
Die Herden weggetrieben, die Hirten liegen todt.

Herr Ulrich hats vernommen; er ruft im grimmen Zorn:
„In eure Stadt soll kommen kein Huf und auch kein Horn."
Da sputen sich die Ritter, sie wappnen sich in Stahl,
Sie heischen ihre Rosse, sie reiten stracks zuthal.

Ein Kirchlein stehet drunten, Sanct Leonhard geweiht,
Dabei ein grüner Anger; der scheint bequem zum Streit.
Sie springen von den Pferden, sie ziehen stolze Reihn,
Die langen Spieße starren; wohlauf! wer wagt sich drein?

ZENEAKADÉMIA
LISZT MÚZEUM

Schon ziehn vom Urachthale die Städter fern herbei;
Man hört der Männer Jauchzen, der Herden wild Geschrei,
Man sieht sie fürder schreiten, ein wohl gerüstet Heer;
Wie flattern stolz die Banner! wie blitzen Schwert und Speer!

Nun schließ dich fest zusammen, du ritterliche Schaar!
Wohl hast du nicht geahnet so dräuende Gefahr.
Die übermächtgen Rotten sie stürmen an mit Schwall,
Die Ritter stehn und starren wie Fels und Mauerwall.

Zu Reutlingen am Zwinger da ist ein altes Thor;
Längst wob mit dichten Ranken der Epheu sich davor.
Man hatt' es schier vergessen; nun krachts mit einmal auf
Und aus dem Zwinger stürzet gedrängt ein Bürgerhauf'.

Den Rittern in den Rücken fällt er mit grauser Wuth;
Heut will der Städter baden im heißen Ritterblut.
Wie haben da die Gerber so meisterlich gegerbt!
Wie haben da die Färber so purpurroth gefärbt!

Heut nimmt man nicht gefangen, heut geht es auf den Tod,
Heut spritzt das Blut wie Regen, der Anger blümt sich roth.
Stets drängender umschlossen und wüthender bestürmt,
Ist rings von Bruderleichen die Ritterschaar umthürmt.

Das Fähnlein ist verloren, Herr Ulrich blutet stark;
Die noch am Leben blieben, sind müde bis ins Mark.
Da haschen sie nach Rossen und schwingen sich darauf,
Sie hauen durch, sie kommen zur festen Burg hinauf.

ZENEAKADÉMIA
LISZT MÚZEUM

„Ach Allm!“ stöhnt' einst ein Ritter; ihn traf des Mörders Stoß;
„Allmächtger!“ wollt' er rufen; man hieß davon das Schloß.
Herr Ulrich sinkt vom Sattel halbtodt, voll Blut und Qualm;
Hätt' nicht das Schloß den Namen, man hieß' es jetzt Achalm.

Wohl kommt am andern Morgen zu Reutlingen ans Thor
Manch trauervoller Knappe, der seinen Herrn verlor.
Dort auf dem Rathhaus liegen die Todten all gereiht;
Man führt dahin die Knechte mit sicherem Geleit.

Dort liegen mehr denn sechzig so blutig und so bleich;
Nicht jeder Knapp' erkennet den todten Herrn sogleich.
Dann wird ein jeder Leichnam von treuen Dieners Hand
Gewaschen und gekleidet in weißes Grabgewand.

Auf Bahren und auf Wagen getragen und geführt,
Mit Eichenlaub bekränzet, wies Helden wohl gebührt,
So geht es nach dem Thore die alte Stadt entlang;
Dumpf tönet von den Thürmen der Todtenglocken Klang.

Götz Weißenheim eröffnet den langen Leichenzug.
Er war es, der im Streite des Grafen Banner trug;
Er hatt' es nicht gelaßen, bis er erschlagen war;
Drum mag er würdig führen auch noch die todte Schaar.

Drei edle Grafen folgen, bewährt in Schildesamt,
Von Tübingen, von Zollern, von Schwarzenberg entstammt.
O Zollern, deine Leiche umschwebt ein lichter Kranz.
Sahst du vielleicht noch sterbend dein Haus im künftgen Glanz?

ZENEAKADÉMIA
LISZT MÚZEUM

Von Sachsenheim zween Ritter, der Vater und der Sohn,
Die liegen still beisammen in Lilien und in Mohn.
Auf ihrer Stammburg wandelt von Alters her ein Geist,
Der längst mit Klaggeberden auf schweres Unheil weist.

Einst war ein Herr von Lustnau vom Scheintod auferwacht;
Er kehrt' im Leichentuche zu seiner Frau bei Nacht,
Davon man sein Geschlechte die Todten hieß zum Scherz.
Hier bringt man ihrer einen, den traf der Tod ins Herz.

Das Lied es folgt nicht weiter, des Jammers ist genug.
Will jemand alle wissen, die man von dannen trug,
Dort auf den Rathhausfenstern in Farben bunt und klar
Stellt jeden Ritters Name und Wappenschild sich dar.

Als nun von seinen Wunden Graf Ulrich ausgeheilt,
Da reitet er nach Stuttgart; er hat nicht sehr geeilt.
Er trifft den alten Vater allein am Mittagsmahl;
Ein frostiger Willkommen; kein Wort ertönt im Saal.

Dem Vater gegenüber sitzt Ulrich an den Tisch,
Er schlägt die Augen nieder; man bringt ihm Wein und Fisch;
Da faßt der Greis ein Messer und spricht kein Wort dabei
Und schneidet zwischen beiden das Tafeltuch entzwei.

ZENEAKADÉMIA
LISZT MÚZEUM

4. Die Döffinger Schlacht.

Am Ruheplatz der Todten da pflegt es still zu sein,
Man hört nur leises Beten bei Kreuz und Leichenstein.
Zu Döffingen wars anders; dort scholl den ganzen Tag
Der feste Kirchhof wider von Kampfruf, Stoß und Schlag.

Die Städter sind gekommen, der Bauer hat sein Gut
Zum festen Ort geflüchtet und hälts in tapfrer Hut
Mit Spieß und Karst und Sense treibt er den Angriff ab;
Wer todt zu Boden sinket, hat hier nicht weit ins Grab.

Graf Eberhard der Greiner vernahm der Seinen Noth;
Schon kommt er angezogen mit starkem Aufgebot,
Schon ist um ihn versammelt der besten Ritter Kern,
Vom edeln Löwenbunde die Grafen und die Herrn.

Da kommt ein reisiger Bote vom Wolf von Wunnenstein:
„Mein Herr mit seinem Banner will euch zu Dienste sein.“
Der stolze Graf entgegnet: „Ich hab' sein nicht begehrt;
Er hat umsonst die Münze, die ich ihm einst verehrt.“

Bald sieht Herr Ulrich drüben der Städte Schaaren stehn,
Von Reutlingen, von Augsburg, von Ulm die Banner wehn;
Da brennt ihn seine Narbe, da gährt der alte Groll:
„Ich weiß, ihr Übermüthgen, wovon der Kamm euch schwoll.“

Er sprengt zu seinem Vater: „Heut zahl' ich alte Schuld;
Wills Gott, erwerb' ich wieder die väterliche Huld.
Nicht darf ich mit dir speisen auf Einem Tuch, du Held!
Doch darf ich mit dir schlagen auf Einem blutgen Feld.“

ZENEAKADÉMIA



ZENEAKADÉMIA

ZENEAKADÉMIA
LISZT MÚZEUM

Sie steigen von den Gaulen die Herrn vom Löwenbund,
Sie stürzen auf die Feinde, thun sich als Löwen kund.
Hei, wie der Löwe Ulrich so grimmig tobt und würgt!
Er will die Schuld bezahlen, er hat sein Wort verbürgt.

Wen trägt man aus dem Kampfe, dort auf den Eichenstumpf?
„Gott sei mir Sünder gnädig!“ Er stöhnts, er röchelts dumpf.
O königliche Eiche, dich hat der Blitz zerspellt;
O Ulrich, tapfrer Ritter, dich hat das Schwert gefällt.

Da ruft der alte Recke, den nichts erschüttern kann:
„Erschreckt nicht! Der gefallen, ist wie ein andrer Mann.
Schlagt drein! Die Feinde fliehen.“ Er rufts mit Donnerlaut;
Wie rauscht sein Bart im Winde! hei, wie der Eber haut!

Die Städter han vernommen das seltsam listge Wort.
„Wer flieht?“ so fragen alle; schon wankt es hier und dort.
Das Wort hat sie ergriffen gleich einem Zauberlied,
Der Graf und seine Ritter durchbrechen Glied auf Glied.

Was gleißt und glänzt da droben und zuckt wie Wetterschein?
Das ist mit seinen Reitern der Wolf von Wunnenstein.
Er wirft sich auf die Städter, er sprengt sich weite Bucht,
Da ist der Sieg entschieden, der Feind in wilder Flucht.

Im Erntemond geschah es; bei Gott, ein heißer Tag!
Was da der edeln Garben auf allen Feldern lag!
Wie auch so mancher Schnitter die Arme sinken läßt!
Wohl halten diese Ritter ein blutig Sichelfest.

ZENEAKADÉMIA
LISZT MÚZEUM

Noch lange traf der Bauer, der hinterm Pfluge gieng,
Auf roſtge Degenklinge, Speereiſen, Panzerring;
Und als man eine Linde zerſägt und niederſtreckt,
Zeigt ſich darin ein Harniſch und ein Gerippe verſteckt.

Als nun die Schlacht geſchlagen und Sieg geblaſen war,
Da reicht der alte Greiner dem Wolf die Rechte dar:
„Hab Dank, du tapfrer Degen, und reit mit mir nach Haus,
Daß wir uns gütlich pflegen nach dieſem harten Strauß!“

„Hei,“ ſpricht der Wolf mit Lachen, „gefiel euch dieſer Schwank?
Ich ſtritt aus Haß der Städte und nicht um euren Dank.
Gut Nacht und Glück zur Reiſe! Es ſteht im alten Recht.“
Er ſprichts und jagt von dannen mit Ritter und mit Knecht.

Zu Döffingen im Dorfe da hat der Graf die Nacht
Bei ſeines Ulrichs Leiche, des einzgen Sohns, verbracht;
Er kniet zur Bahre nieder, verhüllet ſein Geſicht;
Ob er vielleicht im Stillen geweint, man weiß es nicht.

Des Morgens mit dem Frühſten ſteigt Eberhard zu Roß,
Gen Stuttgart fährt er wieder mit ſeinem reiſgen Troß;
Da kommt des Wegs gelaufen der Zuffenhauſer Hirt;
„Dem Mann iſts trüb zu Muthe; was der uns bringen wird?“

„Ich bring' euch böſe Kunde: nächt iſt in unſern Trieb
Der gleißend Wolf gefallen, er nahm ſo viel ihm lieb.“
Da lacht der alte Greiner in ſeinen grauen Bart:
„Das Wölflein holt ſich Kochfleiſch, das iſt des Wölfleins Art.“

ZENEAKADÉMIA
LISZT MÚZEUM

Sie reiten rüstig fürder; sie sehn aus grünem Thal
Das Schloß von Stuttgart ragen, es glänzt im Morgenstrahl;
Da kommt des Wegs geritten ein schmucker Edelknecht;
„Der Knab' will mich bedünken, als ob er gutes brächt'."

„Ich bring' euch frohe Mähre: Glück zum Urenkelein!
Antonia hat geboren ein Knäblein hold und fein."
Da hebt er hoch die Hände der ritterliche Greis:
„Der Fink hat wieder Samen; dem Herrn sei Dank und Preis!"

ZENEAKADÉMIA

ZENEAKADÉMIA



Der Schenk von Limburg.

Zu Limburg auf der Veste
Da wohnt' ein edler Graf,
Den keiner seiner Gäste
Jemals zu Hause traf.
Er trieb sich allerwegen
Gebirg und Wald entlang;

ZENEAKADÉMIA
LISZT MÚZEUM

Kein Sturm und auch kein Regen
Verleidet' ihm den Gang.

Er trug ein Wamms von Leder
Und einen Jägerhut
Mit mancher wilden Feder,
Das steht den Jägern gut;
Es hieng ihm an der Seiten
Ein Trinkgefäß von Buchs;
Gewaltig konnt' er schreiten
Und war von hohem Wuchs.

Wohl hatt' er Knecht und Mannen
Und hatt' ein tüchtig Roß,
Gieng doch zu Fuß von dannen
Und ließ daheim den Troß.
Es war sein ganz Geleite
Ein Jagdspieß stark und lang,
An dem er über breite
Waldströme kühn sich schwang.

Nun hielt auf Hohenstaufen
Der deutsche Kaiser Haus.
Der zog mit hellen Haufen
Einsmals zu jagen aus;
Er rannt' auf eine Hinde
So heiß und hastig vor,
Daß ihn sein Jagdgesinde
Im wilden Forst verlor.

ZENEAKADÉMIA LISZT MÚZEUM

Bei einer kühlen Quelle
Da macht' er endlich Halt;
Gezieret war die Stelle
Mit Blumen manigfalt.
Hier dacht' er sich zu legen
Zu einem Mittagschlaf,
Da rauscht' es in den Hägen
Und stand vor ihm der Graf.

Da hub er an zu schelten:
„Treff' ich den Nachbar hie?
Zu Hause weilt er selten,
Zu Hofe kommt er nie.
Man muß im Walde streifen,
Wenn man ihn fahen will;
Man muß ihn tapfer greifen,
Sonst hält er nirgends still."

Als drauf ohn' alle Fährde
Der Graf sich niederließ
Und neben in die Erde
Die Jägerstange stieß,
Da griff mit beiden Händen
Der Kaiser nach dem Schaft:
„Den Spieß muß ich mir pfänden,
Ich nehm' ihn mir zu Haft.

„Der Spieß ist mir verfangen,
Deß ich so lang begehrt;

ZENEAKADÉMIA
LISZT MÚZEUM

Du sollst dafür empfangen
Hier dies mein bestes Pferd.
Nicht schweifen im Gewälde
Darf mir ein solcher Mann,
Der mir zu Hof und Felde
Viel beßer dienen kann."

„Herr Kaiser, wollt vergeben!
Ihr macht das Herz mir schwer.
Laßt mir mein freies Leben
Und laßt mir meinen Speer!
Ein Pferd hab' ich schon eigen,
Für eures sag' ich Dank;
Zu Rosse will ich steigen,
Bin ich mal alt und krank."

ZENEAKADÉMIA
LISZT MÚZEUM

„Mit dir ist nicht zu streiten,
Du bist mir allzu stolz.
Doch führst du an der Seiten
Ein Trinkgefäß von Holz;
Nun macht die Jagd mich dürsten,
Drum thu mir das, Gesell,
Und gieb mir eins zu bürsten
Aus diesem Wasserquell!"

Der Graf hat sich erhoben;
Er schwenkt den Becher klar,
Er füllt ihn an bis oben,
Hält ihn dem Kaiser dar.

ZENEAKADÉMIA

Der schlürft mit vollen Zügen
Den kühlen Trank hinein
Und zeigt ein solch Vergnügen,
Als wärs der beste Wein.

Dann faßt der schlaue Zecher
Den Grafen bei der Hand:
„Du schwenktest mir den Becher
Und füllteſt ihn zum Rand,
Du hielteſt mir zum Munde
Das labende Getränk;
Du biſt von dieſer Stunde
Des deutſchen Reiches Schenk.“

ZENEAKADÉMIA
LISZT MÚZEUM

Das Singenthal.

Der Herzog tief im Walde
Am Fuß der Eiche ſaß,
Als ſingend an der Halde
Ein Mägdlein Beeren las;
Erdbeeren kühl und duftig
Bot ſie dem greiſen Mann,
Doch ihn umſchwebte luftig
Noch ſtets der Töne Bann.

„Mit deinem hellen Liede,“
So ſprach er, „feine Magd,

ZENEAKADÉMIA

Kam über mich der Friede
Nach mancher stürmschen Jagd.
Die Beeren, die du bringest,
Erfrischen wohl den Gaum,
Doch singe mehr! Du singest
Die Seel' in heitern Traum.

„Ertönt an dieser Eiche
Mein Horn von Elfenbein,
In seines Schalls Bereiche
Ist all das Waldthal mein;
So weit von jener Birke
Dein Lied erklingt rundum,
Geb' ich im Thalbezirke
Dir Erb' und Eigenthum."

ZENEAKADÉMIA
LISZT MÚZEUM

Noch einmal blies der Alte
Sein Horn ins Thal hinaus,
In ferner Felsenspalte
Verklangs wie Sturmgebraus;
Dann sang vom Birkenhügel
Des Mägdleins süßer Mund,
Als rauschten Engelflügel
Ob all dem stillen Grund.

Er legt in ihre Hände
Den Siegelring zum Pfand:
„Mein Waidwerk hat ein Ende,
Vergabt ist dir das Land."

ZENEAKADÉMIA

Da nickt ihm Dank die Holde
Und eilet froh waldaus;
Sie trägt im Ring von Golde
Den frischen Erdbeerstrauß.

Als noch des Hornes Brausen
Gebot mit finstrer Macht,
Da sah man Eber hausen
In tiefer Waldesnacht;
Laut bellte dort die Meute,
Vor der die Hindin floh,
Und fiel die blutge Beute,
Erscholl ein wild Halloh.

Doch seit des Mägdleins Singen
Ist ringsum Wiesengrün,
Die muntern Lämmer springen,
Die Kirschenhaine blühn,
Festreigen wird geschlungen
Im goldnen Frühlingsstrahl,
Und weil das Thal ersungen,
So heißt es Singenthal.

ZENEAKADÉMIA
LISZT MÚZEUM

Lerchenkrieg.

„Lerchen sind wir, freie Lerchen,
Wiegen uns im Sonnenschein,
Steigen auf aus grünen Saaten,
Tauchen in den Himmel ein.“

Tausend Lerchen schwebten singend
Ob dem weiten ebnen Rieß,
Daß ihr heller Ruf die Menschen
Nicht im Hause bleiben ließ.

Aus der Burg von Wallersteine
Ritt der Graf mit seinem Sohn,
Will für ihn die goldnen Sporen
Holen an des Kaisers Thron,

Freut sich bei dem Lerchenwirbel
Schon der reichen Vogelbrut;
Doch dem Junker ihm zur Seite
Hüpft das Herz von Rittermuth.

Aus der Stadt mit grauen Thürmen,
Aus der Reichsstadt finstrem Thor
In den goldnen Sonntagsmorgen
Wandelt alt und jung hervor.

ZENEAKADÉMIA LISZT MÚZEUM

Und der junge Rottenmeister
Führt zum Garten seine Braut,
Pflücket ihr das erste Veilchen
Bei der Lerchen Jubellaut.

Diese lieben Lenzestage,
Ach, sie waren schnell verblüht
Und die schönen Sommermonde
Waren auch so bald verglüht.

„Lerchen sind wir, freie Lerchen.
Nicht mehr lieblich ist es hier;
Singen ist uns hier verleidet,
Wandern, wandern wollen wir.“

Abendlich um Feierabend
Ziehn die Bürger aus dem Thor,
Breiten, richten still die Garne,
Lauschen mit gespanntem Ohr.

Horch! es rauscht, die Lerchen kommen,
Horch! es rauscht, ein mächtger Flug;
Waffenklirrend in die Garne
Sprengt und stampft ein reisger Zug.

Ruft der alte Graf vom Rosse:
„Hilf, Maria, reine Magd!
Hilf den Bürgerfrevel strafen,
Der uns stört die Vogeljagd!“

ZENEAKADÉMIA
LISZT MÚZEUM

Ruft der junge Rottenmeister:
„Schwert vom Leder! Spieß herbei!
Lerchen darf ein jeder fangen;
Kleine Vögel die sind frei.“

Als der graue Morgen dämmert,
Liegt der Junker todt im Feld,
Über ihm, aufs Schwert sich stützend,
Grimmig, stumm der greise Held.

Zum erschlagnen Rottenmeister
Beugt sich dort sein junges Weib,
Mit den aufgelösten Locken
Deckt sie seinen blutgen Leib.

Und noch einmal, eh' sie ziehen,
Steigen tausend Lerchen an,
Flattern in der Morgensonne,
Schmettern, wie sie nie gethan:

„Lerchen sind wir, freie Lerchen,
Fliegen über Land und Fluth;
Die uns fangen, würgen wollten,
Liegen hier in ihrem Blut.“

ZENEAKADÉMIA
LISZT MÚZEUM



Ver sacrum.

Als die Latiner aus Lavinium
Nicht mehr dem Sturm der Feinde hielten Stand,
Da hoben sie zu ihrem Heiligthum,
Dem Speer des Mavors, flehend Blick und Hand.

Da sprach der Priester, der die Lanze trug:
„Euch künd' ich statt des Gottes, der euch grollt:
„„Nicht wird er senden günstgen Vogelflug,
Wenn ihr ihm nicht den Weihefrühling zollt.““

„Ihm sei der Frühling heilig!“ rief das Heer,
„Und was der Frühling bringt, sei ihm gebracht!“
Da rauschten Fittiche, da klang der Speer,
Da ward geworfen der Etrusker Macht.

Und jene zogen heim mit Siegesruf,
Und wo sie jauchzten, ward die Gegend grün;
Feldblumen sproßten unter jedem Huf;
Wo Speere streiften, sah man Bäum' erblühn.

ZENEAKADÉMIA
LISZT MÚZEUM

Doch vor der Heimath Thoren am Altar
Da harrten schon zum festlichen Empfang
Die Frauen und der Jungfraun helle Schaar,
Bekränzt mit Blüthe, welche heut entsprang.

Als nun verrauscht der freudige Willkomm,
Da trat der Priester auf den Hügel, stieß
Ins Gras den heilgen Schaft, verneigte fromm
Sein Haupt und sprach vor allem Volke dies:

„Heil dir, der Sieg uns gab in Todesgraus!
Was wir gelobten, das erfüllen wir;
Die Arme breit' ich auf dies Land hinaus
Und weihe diesen vollen Frühling dir.

„Was jene Trift, die Heidenkirche, trug,
Das Lamm, das Zicklein flamme deinem Herd!
Das junge Rind erwachse nicht dem Pflug
Und für den Zügel nicht das muthge Pferd!

„Und was in jenen Blüthengärten reift,
Was aus der Saat, der grünenden, gedeiht,
Es werde nicht von Menschenhand gestreift,
Dir sei es alles, alles dir geweiht!"

Schon lag die Menge schweigend auf den Knien;
Der gottgeweihte Frühling schwieg umher,
So leuchtend, wie kein Frühling je erschien;
Ein heilger Schauer waltet' ahnungschwer.

ZENEAKADÉMIA LISZT MÚZEUM

Und weiter sprach der Priester: „Schon gefreit
Wähnt ihr die Häupter, das Gelübd' vollbracht?
Vergaßt ihr ganz die Satzung alter Zeit?
Habt ihr, was ihr gelobt, nicht vorbedacht?

„Der Blüthen Duft, die Saat im heitern Licht,
Die Trift, von neugeborner Zucht belebt,
Sind sie ein Frühling, wenn die Jugend nicht,
Die menschliche, durch sie den Reigen webt?

„Mehr, als die Lämmer, sind dem Gotte werth
Die Jungfraun in der Jugend erstem Kranz;
Mehr, als der Füllen auch, hat er begehrt
Der Jünglinge im ersten Waffenglanz.

„O nicht umsonst, ihr Söhne, waret ihr
Im Kampfe so von Gotteskraft durchglüht;
O nicht umsonst, ihr Töchter, fanden wir
Rückkehrend euch so wundervoll erblüht.

„Ein Volk hast du vom Fall erlöst, o Mars!
Von Schmach der Knechtschaft hieltest du es rein
Und willst dafür die Jugend Eines Jahrs;
Nimm sie! Sie ist dir heilig, sie ist dein."

Und wieder warf das Volk sich auf den Grund,
Nur die geweihten standen noch umher,
Von Schönheit leuchtend, wenn auch bleich der Mund;
Und heilger Schauer lag auf allen schwer.

ZENEAKADÉMIA LISZT MÚZEUM

Noch lag die Menge schweigend wie das Grab,
Dem Gotte zitternd, den sie erst beschwor;
Da fuhr aus blauer Luft ein Strahl herab
Und traf den Speer und flammt' auf ihm empor.

Der Priester hob dahin sein Angesicht
(Ihm wallte glänzend Bart und Silberhaar);
Das Auge strahlend von dem Himmelslicht,
Verkündet' er, was ihm eröffnet war:

„Nicht läßt der Gott von seinem heilgen Raub,
Doch will er nicht den Tod, er will die Kraft;
Nicht will er einen Frühling welk und taub,
Nein, einen Frühling, welcher treibt im Saft.

„Aus der Latiner alten Mauern soll
Dem Kriegsgott eine neue Pflanzung gehn;
Aus diesem Lenz, inkräftger Keime voll,
Wird eine große Zukunft ihm erstehn.

„Drum wähle jeder Jüngling sich die Braut!
Mit Blumen sind die Locken schon bekränzt;
Die Jungfrau folge dem, dem sie vertraut!
So zieht dahin, wo euer Stern erglänzt!

„Die Körner, deren Halme jetzt noch grün,
Sie nehmet mit zur Aussaat in der Fern'!
Und von den Bäumen, welche jetzt noch blühn,
Bewahret euch den Schößling und den Kern!

ZENEAKADÉMIA

„Der junge Stier pflüg' euer Neubruchland!
Auf eure Weiden führt das muntre Lamm!
Das rasche Füllen spring' an eurer Hand,
Für künftge Schlachten ein gesunder Stamm!

„Denn Schlacht und Sturm ist euch vorausgezeigt;
Das ist ja dieses starken Gottes Recht,
Der selbst in eure Mitte niedersteigt,
Zu zeugen eurer Könige Geschlecht.

„In eurem Tempel haften wird sein Speer;
Da schlagen ihn die Feldherrn schütternd an,
Wann sie ausfahren über Land und Meer
Und um den Erdkreis ziehn die Siegesbahn.

„Ihr habt vernommen, was dem Gott gefällt.
Geht hin, bereitet euch, gehorchet still!
Ihr seid das Saatkorn einer neuen Welt;
Das ist der Weihefrühling, den er will."

ZENEAKADÉMIA
LISZT MÚZEUM

Der Königssohn.

1.

Der alte graue König sitzt
Auf seiner Väter Throne;
Sein Mantel glänzt wie Abendroth,
Wie sinkende Sonn' die Krone.

„Mein erster und mein zweiter Sohn,
Euch theil' ich meine Lande.
Mein dritter Sohn, mein liebstes Kind,
Was laß' ich dir zum Pfande?"

ZENEAKADÉMIA
LISZT MÚZEUM

„Gieb mir von allen Schätzen nur
Die alte rostige Krone!
Gieb mir drei Schiffe! so fahr' ich hin
Und suche nach einem Throne."

2.

Der Jüngling steht auf dem Verdeck,
Sieht seine Schiffe fahren;
Die Sonne strahlt, es spielt die Luft
Mit seinen goldnen Haaren.

ZENEAKADÉMIA
LISZT MÚZEUM

Das Ruder schallt, das Segel schwillt,
Die bunten Wimpel fliegen,
Meerfrauen mit Gesang und Spiel
Sich um die Kiele wiegen.

Er spricht: „Das ist mein Königreich,
Das frei und lustig streifet,
Das um die träge Erde her
Auf blauen Fluthen schweifet.“

Da ziehen finstre Wolken auf
Mit Sturm und mit Gewitter,
Die Blitze zucken aus der Nacht,
Die Masten springen in Splitter

Und Wogen stürzen auf das Schiff,
So wilde, Bergen gleiche;
Verschlungen ist der Königssohn
Sammt seinem lustgen Reiche.

3.

Fischer.

Versunken, wehe, Mast und Kiel,
Der Schiffer Ruf verschollen!
Doch sieh! wer schwimmet dort herbei,
Um den die Wogen rollen?

ZENEAKADÉMIA
LISZT MÚZEUM

Er schlägt mit starkem Arm die Fluth
Und fürchtet die Wellen wenig,
Trägt hoch das Haupt mit goldner Kron',
Er dünkt mir wohl ein König.

Jüngling.

Ein Königssohn. Mir aber ist
Die Heimath längst verloren.
Erst hat die schwache Mutter mich,
Die irdische, geboren;

Doch nun gebar die zweite Mutter,
Das starke Meer, mich wieder;
In Riesenarmen wiegte sie
Mich selbst und meine Brüder.

ZENEAKADÉMIA
LISZT MÚZEUM

Die andern all ertrugens nicht;
Mich brachte sie hier zum Strande,
Zum Reiche wohl erkor sie mir
All diese weiten Lande.

4.

Fischer.

Was spähest du nach der Angel
Vom Morgen bis zur Nacht
Und hast mit aller Mühe doch
Kein Fischlein aufgebracht?

ZENEAKADÉMIA
LISZT MÚZEUM

Jüngling.

Ich angle nicht nach Fischen;
Ich sah in Meeresschacht,
Wohl jeder Angel allzu tief,
Viel königliche Pracht.

5.

Wie schreitet königlich der Leu,
Schüttelt die Mähn' in die Lüfte!
Er ruft sein Machtgebot
Durch Wälder und Klüfte;

Doch werd' ich ihn stürzen
Mit dem Speer in starker Hand,
Um die Schultern mir schürzen
Sein Goldgewand.

Der Aar, ein König, schwebet auf,
Er rauschet in Wonne,
Will langen sich zur Kron' herab
Die goldene Sonne;

Doch in den Wolken hoch
Soll ihn fahen und spießen
Mein geflügelter Pfeil,
Daß er mir sinke zu Füßen.

ZENEAKADÉMIA LISZT MÚZEUM

6.

Im Walde läuft ein wildes Pferd,
Hat nie den Zaum gelitten,
Goldfalb mit langer dichter Mähn',
Schlägt Funken bei allen Tritten.

Der Königssohn er fängt es ein,
Hat sich darauf geschwungen;
Es bläht die Brust und schwingt den Schweif,
Kommt wiehernd hergesprungen

Und alle horchen staunend auf,
Die in den Thälern hausen;
Sie hörens vom Gebirge her
Wie Sturm und Donner brausen.

Da sprengt herab der Königssohn,
Umwallt vom Fell des Leuen;
Des wilden Rosses Mähne fleugt,
Die Hufe Feuer streuen.

Da drängt sich alles Volk herzu
Mit Jubel und Gesange:
„Heil uns! Er ists, der König ists,
Den wir erharrt so lange."

ZENEAKADÉMIA
LISZT MÚZEUM

7.

Es steht ein hoher schroffer Fels,
Darum die Adler fliegen;
Doch wagt sich keiner drauf herab,
Den Drachen sehen sie liegen.

In alten Mauern liegt er dort
Mit seinem goldnen Kamme,
Er rasselt mit der Schuppenhaut,
Er hauchet Dampf und Flamme.

Der Jüngling ohne Schwert und Schild
Ist keck hinaufgedrungen,
Die Arme wirft er um die Schlang'
Und hält sie fest umrungen.

ZENEAKADÉMIA
LISZT MÚZEUM

Er küßt sie dreimal in den Schlund,
Da muß der Zauber weichen;
Er hält im Arm ein holdes Weib,
Das schönst' in allen Reichen.

Die herrliche gekrönte Braut
Hat er am Herzen liegen
Und aus den alten Trümmern ist
Ein Königsschloß gestiegen.

ZENEAKADÉMIA
LISZT MÚZEUM

8.

Der König und die Königin
Sie stehen auf dem Throne;
Da glüht der Thron wie Morgenroth,
Wie steigende Sonn' die Krone.

Viel stolze Ritter stehn umher,
Die Schwerter in den Händen;
Sie können ihre Augen nicht
Vom lichten Throne wenden.

Ein alter blinder Sänger steht
An seine Harf' gelehnet;
Er fühlet, daß die Zeit erschien,
Die er so lang ersehnet.

Und plötzlich springt vom hohen Glanz
Der Augen finstre Hülle;
Er schaut hinauf und wird nicht satt
Der Herrlichkeit und Fülle.

Er greifet in sein Saitenspiel,
Das ist gar hell erklungen;
Er hat in Licht und Seligkeit
Sein Schwanenlied gesungen.

ZENEAKADÉMIA
LISZT MÚZEUM

Des Sängers Fluch.

Es stand in alten Zeiten ein Schloß so hoch und hehr,
Weit glänzt' es über die Lande bis an das blaue Meer,
Und rings von duftgen Gärten ein blüthenreicher Kranz,
Drin sprangen frische Brunnen in Regenbogenglanz.

Dort saß ein stolzer König, an Land und Siegen reich,
Er saß auf seinem Throne so finster und so bleich;
Denn was er sinnt, ist Schrecken, und was er blickt, ist Wuth,
Und was er spricht, ist Geißel, und was er schreibt, ist Blut.

Einst zog nach diesem Schlosse ein edles Sängerpaar,
Der ein' in goldnen Locken, der andre grau von Haar;
Der alte mit der Harfe der saß auf schmuckem Roß,
Es schritt ihm frisch zur Seite der blühende Genoß.

Der alte sprach zum jungen: „Nun, sei bereit, mein Sohn!
Denk unsrer tiefsten Lieder, stimm' an den vollsten Ton!
Nimm alle Kraft zusammen, die Lust und auch den Schmerz;
Es gilt uns heut, zu rühren des Königs steinern Herz."

Schon stehn die beiden Sänger im hohen Säulensaal
Und auf dem Throne sitzen der König und sein Gemahl,
Der König furchtbar prächtig wie blutger Nordlichtschein,
Die Königin süß und milde, als blickte Vollmond drein.

ZENEAKADÉMIA
LISZT MÚZEUM



ZENEAKADÉMIA
LISZT MÚZEUM

ZENEAKADÉMIA
LISZT MÚZEUM

Da schlug der Greis die Saiten, er schlug sie wundervoll,
Daß reicher, immer reicher der Klang zum Ohre schwoll;
Dann strömte himmlisch helle des Jünglings Stimme vor,
Des Alten Sang dazwischen wie dumpfer Geisterchor.

Sie singen von Lenz und Liebe, von selger goldner Zeit,
Von Freiheit, Männerwürde, von Treu' und Heiligkeit,
Sie singen von allem süßen, was Menschenbrust durchbebt,
Sie singen von allem hohen, was Menschenherz erhebt.

Die Höflingsschaar im Kreise verlernet jeden Spott,
Des Königs trotzge Krieger sie beugen sich vor Gott;
Die Königin, zerflossen in Wehmuth und in Lust,
Sie wirft den Sängern nieder die Rose von ihrer Brust.

„Ihr habt mein Volk verführet; verlockt ihr nun mein Weib?"
Der König schreit es wüthend, er bebt am ganzen Leib;
Er wirft sein Schwert, das blitzend des Jünglings Brust durchdringt,
Draus statt der goldnen Lieder ein Blutstrahl hoch aufspringt.

Und wie vom Sturm zerstoben ist all der Hörer Schwarm.
Der Jüngling hat verröchelt in seines Meisters Arm;
Der schlägt um ihn den Mantel und setzt ihn auf das Roß,
Er bind't ihn aufrecht feste, verläßt mit ihm das Schloß.

Doch vor dem hohen Thore da hält der Sängergreis,
Da faßt er seine Harfe, sie, aller Harfen Preis,
An einer Marmorsäule da hat er sie zerschellt;
Dann ruft er, daß es schaurig durch Schloß und Gärten gellt:

ZENEAKADÉMIA
LISZT MÚZEUM

„Weh euch, ihr stolzen Hallen! Nie töne süßer Klang
Durch eure Räume wieder, nie Saite noch Gesang,
Nein, Seufzer nur und Stöhnen und scheuer Sklavenschritt,
Bis euch zu Schutt und Moder der Rachegeist zertritt!

„Weh euch, ihr duftgen Gärten im holden Maienlicht!
Euch zeig' ich dieses Todten entstelltes Angesicht,
Daß ihr darob verdorret, daß jeder Quell versiegt,
Daß ihr in künftgen Tagen versteint, verödet liegt.

„Weh dir, verruchter Mörder, du Fluch des Sängerthums!
Umsonst sei all dein Ringen nach Kränzen blutgen Ruhms!
Dein Name sei vergessen, in ewge Nacht getaucht,
Sei wie ein letztes Röcheln in leere Luft verhaucht!"

Der Alte hats gerufen, der Himmel hats gehört,
Die Mauern liegen nieder, die Hallen sind zerstört;
Noch Eine hohe Säule zeugt von verschwundner Pracht;
Auch diese, schon geborsten, kann stürzen über Nacht.

Und rings statt duftger Gärten ein ödes Heideland,
Kein Baum verstreuet Schatten, kein Quell durchdringt den Sand;
Des Königs Namen meldet kein Lied, kein Heldenbuch;
Versunken und vergessen. Das ist des Sängers Fluch.

ZENEAKADÉMIA
LISZT MÚZEUM

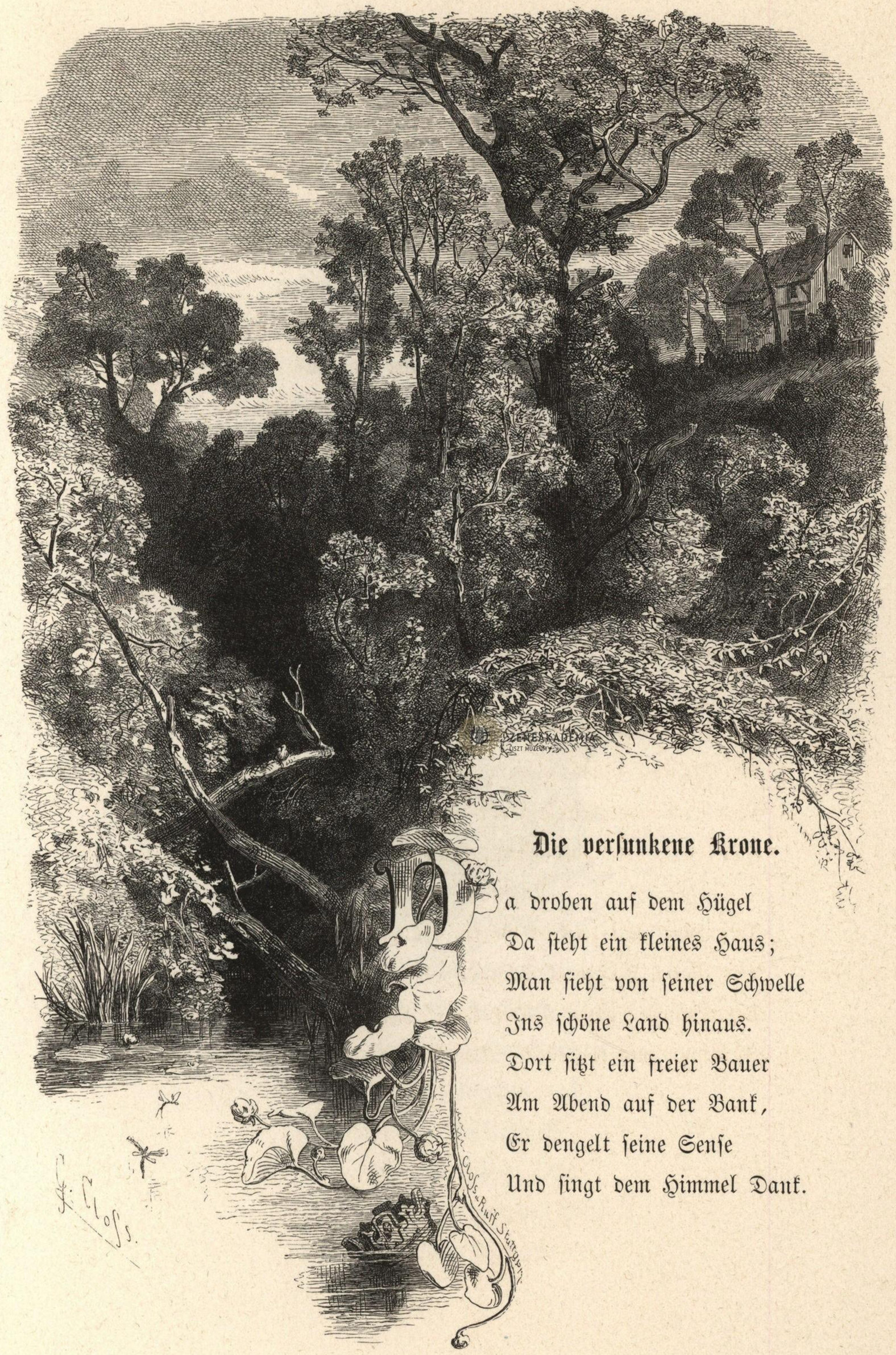

Die versunkene Krone.

a droben auf dem Hügel
Da steht ein kleines Haus;
Man sieht von seiner Schwelle
Ins schöne Land hinaus.
Dort sitzt ein freier Bauer
Am Abend auf der Bank,
Er dengelt seine Sense
Und singt dem Himmel Dank.

ZENEAKADÉMIA
LISZT MÚZEUM

Da drunten in dem Grunde
Da dämmert längst der Teich.
Es liegt in ihm versunken
Eine Krone stolz und reich;
Sie läßt zu Nacht wohl spielen
Karfunkel und Sapphir;
Sie liegt seit grauen Jahren
Und niemand sucht nach ihr.

ZENEAKADÉMIA
LISZT MÚZEUM

Tells Tod.

Grün wird die Alpe werden,
Stürzt die Lawin' einmal;
Zu Berge ziehn die Herden,
Fuhr erst der Schnee zuthal.
Euch stellt, ihr Alpensöhne,
Mit jedem neuen Jahr
Des Eises Bruch vom Föhne
Den Kampf der Freiheit dar.

Da braust der wilde Schächen
Hervor aus seiner Schlucht
Und Fels und Tanne brechen
Von seiner jähen Flucht.
Er hat den Steg begraben,
Der ob der Stäube hieng,
Hat weggespült den Knaben,
Der auf dem Stege gieng.

Und eben schritt ein andrer
Zur Brücke, da sie brach;
Nicht stutzt der greise Wandrer,
Wirft sich dem Knaben nach,
Faßt ihn mit Adlerschnelle,
Trägt ihn zum sichern Ort;
Das Kind entspringt der Welle,
Den Alten reißt sie fort.

ZENEAKADÉMIA
LISZT MÚZEUM

Doch als nun ausgestoßen
Die Fluth den todten Leib,
Da stehn um ihn, ergossen
In Jammer, Mann und Weib;
Als kracht' in seinem Grunde
Des Rothstocks Felsgestell,
Erschallts aus Einem Munde:
„Der Tell ist todt, der Tell!"

Wär' ich ein Sohn der Berge,
Ein Hirt am ewgen Schnee,
Wär' ich ein kecker Ferge
Auf Uris grünem See
Und trät' in meinem Harme
Zum Tell, wo er verschied,
Des Todten Haupt im Arme
Sprach' ich mein Klagelied:

„Da liegst du eine Leiche,
Der aller Leben war;
Dir trieft noch um das bleiche
Gesicht dein greises Haar.
Hier steht, den du gerettet,
Ein Kind wie Milch und Blut;
Das Land, das du entkettet,
Steht rings in Alpengluth.

„Die Kraft derselben Liebe,
Die du dem Knaben trugst,

ZENEAKADÉMIA
LISZT MÚZEUM

Ward einst in dir zum Triebe,
Daß du den Zwingherrn schlugst.
Nie schlummernd, nie erschrocken,
War Retten stets dein Brauch,
Wie in den braunen Locken,
So in den grauen auch.

„Wärst du noch jung gewesen,
Als du den Knaben fiengst
Und wärst du dann genesen,
Wie du nun untergiengst,
Wir hätten draus geschlossen
Auf künftger Thaten Ruhm;
Doch schön ist nach dem großen
Das schlichte Heldenthum.

ZENEAKADÉMIA
LISZT MÚZEUM

„Dir hat dein Ohr geklungen
Vom Lob, das man dir bot,
Doch ist zu ihm gedrungen
Ein schwacher Ruf der Noth.
Der ist ein Held der Freien,
Der, wann der Sieg ihn kränzt,
Noch glüht, sich dem zu weihen,
Was frommet und nicht glänzt.

„Gesund bist du gekommen
Vom Werk des Zorns zurück,
Im hülfereichen frommen
Verließ dich erst dein Glück.

ZENEAKADÉMIA

Der Himmel hat dein Leben
Nicht für ein Volk begehrt;
Für dieses Kind gegeben,
War ihm dein Opfer werth.

„Wo du den Vogt getroffen
Mit deinem sichern Strahl,
Dort steht ein Bethaus offen,
Dem Strafgericht ein Mal;
Doch hier, wo du gestorben,
Dem Kind ein Heil zu sein,
Hast du dir nur erworben
Ein schmucklos Kreuz von Stein.

„Weithin wird lobgesungen,
Wie du dein Land befreit;
Von großer Dichter Zungen
Vernimmts noch späte Zeit;
Doch steigt am Schächen nieder
Ein Hirt im Abendroth,
Dann hallt im Felsthal wieder
Das Lied von deinem Tod.“

ZENEAKADÉMIA
LISZT MÚZEUM

Die Glockenhöhle.

Ich weiß mir eine Grotte,
Gewölbt mit Bergkrystalle;
Die ist von einem Gotte
Begabt mit seltnem Halle;
Was jemand sprach, was jemand sang,
Das wird in ihr zu Glockenklang.

Dort tauschen zwei beglückte,
Bewegt von gleichem Triebe,
Was längst die Herzen drückte,
Das erste Ja der Liebe;
Ein leises Glöcklein stimmt so rein
Zu einem lautern, vollern ein.

ZENEAKADÉMIA
LISZT MÚZEUM

Dort laßen lustge Zecher
Sich auf der Felsbank nieder,
Sie schwingen volle Becher
Und singen trunkne Lieder;
Nie klang die Grotte so wie heut
Von Feuerlärm und Sturmgeläut.

Zween Männer ernst und sinnig,
Vereint durch heilge Bande,
Sie reden dort so innig
Vom deutschen Vaterlande;
Da tönt die tiefste Kluft entlang
Ein dumpfer Grabesglockenklang.

ZENEAKADÉMIA

Die verlorene Kirche.

Man höret oft im fernen Wald
Von obenher ein dumpfes Läuten,
Doch niemand weiß, von wann es hallt,
Und kaum die Sage kann es deuten.
Von der verlornen Kirche soll
Der Klang ertönen mit den Winden;
Einst war der Pfad von Wallern voll,
Nun weiß ihn keiner mehr zu finden.

Jüngst gieng ich in dem Walde weit,
Wo kein betretner Steig sich dehnet;
Aus der Verderbniß dieser Zeit
Hatt' ich zu Gott mich hingesehnet.
Wo in der Wildniß alles schwieg,
Vernahm ich das Geläute wieder;
Je höher meine Sehnsucht stieg,
Je näher, voller klang es nieder.

Mein Geist war so in sich gekehrt,
Mein Sinn vom Klange hingenommen,
Daß mir es immer unerklärt,
Wie ich so hoch hinauf gekommen.
Mir schien es mehr, denn hundert Jahr',
Daß ich so hingeträumet hätte,

ZENEAKADÉMIA
LISZT MÚZEUM



ZENEAKADÉMIA
LISZT MÚZEUM

ZENEAKADÉMIA
LISZT MÚZEUM

Als über Nebeln sonnenklar
Sich öffnet' eine freie Stätte.

Der Himmel war so dunkelblau,
Die Sonne war so voll und glühend
Und eines Münsters stolzer Bau
Stand in dem goldnen Lichte blühend.
Mir dünkten helle Wolken ihn
Gleich Fittichen emporzuheben
Und seines Thurmes Spitze schien
Im selgen Himmel zu verschweben.

Der Glocke wonnevoller Klang
Ertönte schütternd in dem Thurme;
Doch zog nicht Menschenhand den Strang,
Sie ward bewegt von heilgem Sturme.
Mir wars, derselbe Sturm und Strom
Hätt' an mein klopfend Herz geschlagen;
So trat ich in den hohen Dom
Mit schwankem Schritt und freudgem Zagen.

Wie mir in jenen Hallen war,
Das kann ich nicht mit Worten schildern.
Die Fenster glühten dunkelklar
Mit aller Märtrer frommen Bildern;
Dann sah ich, wundersam erhellt,
Das Bild zum Leben sich erweitern,
Ich sah hinaus in eine Welt
Von heilgen Frauen, Gottesstreitern.

ZENEAKADÉMIA

Ich kniete nieder am Altar,
Von Lieb' und Andacht ganz durchstrahlet.
Hoch oben an der Decke war
Des Himmels Glorie gemalet;
Doch als ich wieder sah empor,
Da war gesprengt der Kuppel Bogen,
Geöffnet war des Himmels Thor
Und jede Hülle weggezogen.

Was ich für Herrlichkeit geschaut
Mit still anbetendem Erstaunen,
Was ich gehört für selgen Laut,
Als Orgel mehr und als Posaunen,
Das steht nicht in der Worte Macht;
Doch wer darnach sich treulich sehnet,
Der nehme des Gralhüters Acht,
Das in dem Walde dumpf ertönet!

ZENEAKADÉMIA
LISZT MÚZEUM



ZENEAKADÉMIA

ZENEAKADÉMIA
LISZT MÚZEUM

ZENEAKADÉMIA
LISZT MÚZEUM

Das versunkene Kloster.

Ein Kloster ist versunken
Tief in den wilden See,
Die Nonnen sind ertrunken
Zusammt dem Pater, weh!
Der Nixen muntre Schaaren
Sie schwimmen stracks herbei,
Nun einmal zu erfahren,
Was in den Mauern sei.

Das plätschert und das rauschet
In Kreuzgang und Dorment,
Am Locutorium lauschet
Der schäkernde Convent,
Man hört Gesang im Chore
Und lustig Orgelspiel;
Das Glöcklein ruft zur Hore,
Wanns ihnen just gefiel.

Bei heitrem Vollmondglanze
Lockt sie der grüne Strand
Zu einem Ringeltanze
In geistlichem Gewand;
Die weißen Schleier flattern,
Die schwarzen Stolen wehn,
Die Kerzenflämmchen knattern,
Wie sie im Sprung sich drehn.

ZENEAKADÉMIA
LISZT MÚZEUM

Der Kobold dort im Schutte
Der hohlen Felsenwand
Er nimmt des Paters Kutte,
Die er am Ufer fand;
Die Tänzerinnen schreckend
Kommt er zur Mummerei,
Sie aber tauchen neckend
Hinab in die Abtei.

ZENEAKADÉMIA



Mährchen.

Ihr habt gehört die Kunde
Vom Fräulein, welches tief
In eines Waldes Grunde
Manch hundert Jahre schlief.
Den Namen der wunderbaren
Vernahmt ihr aber nie;
Ich hab' ihn jüngst erfahren:
Die deutsche Poesie.

ZENEAKADÉMIA

Zwo mächtge Feeen nahten
Dem schönen Fürstenkind,
An seine Wiege traten
Sie mit dem Angebind.
Die erste sprach behende:
„Ja, lächle nur auf mich!
Ich gebe dir frühes Ende
Von einer Spindel Stich.“

Die andre sprach dagegen:
„Ja, lächle nur auf mich!
Ich gebe dir meinen Segen,
Der heilt den Todesstich;
Der wird dich so bewahren,
Daß süßer Schlaf dich deckt,
Bis nach vierhundert Jahren
Ein Königssohn dich weckt.“

Da ward ins Reich erlaßen
Ein feierlich Gebot,
Verkündet in allen Straßen,
Der Tod darauf gedroht,
Wo jemand Spindeln hätte,
Die sollte man liefern ein
Und sie an offner Stätte
Verbrennen insgemein.

Nicht nach gewohnter Sitte
Erzog man dieses Kind

ZENEAKADÉMIA

In dumpfer Kammern Mitte
Noch sonst, wo Spindeln sind,
Nein, in den Rosengärten,
In Wäldern frisch und kühl,
Mit lustigen Gefährten,
Bei freiem kühnem Spiel.

Und als es kam zu Jahren,
Ward es die schönste Frau
Mit langen goldnen Haaren,
Mit Augen dunkelblau,
In Gang, Geberde züchtig,
In Reden treu und schlicht,
In aller Arbeit tüchtig,
Nur mit der Spindel nicht.

ZENEAKADÉMIA
LISZT MÚZEUM

Viel stolze Ritter giengen
Der Holden Dienste nach,
Heinrich von Ofterdingen,
Wolfram von Eschenbach;
Sie giengen in Stahl und Eisen,
Goldharfen in der Hand.
Die Fürstin war zu preisen,
Die solche Diener fand.

Mit Degen und mit Speere
Waren sie stets bereit;
Den Frauen gaben sie Ehre
Und sangen widerstreit,

ZENEAKADÉMIA

Sie sangen von Gottesminne,
Von kühner Helden Muth,
Von lindem Liebessinne,
Von süßer Maienbluth.

Von alter Städte Mauern
Der Wiederhall erklang,
Die Bürger und die Bauern
Erhuben frischen Sang,
Der Senne hat gesungen,
Der über den Wolken wacht,
Ein Lied ist aufgeklungen
Tief aus des Bergmanns Schacht.

In einer Mainacht blinkten
Die Sterne wunderschön;
Der Fürstin war, als winkten
Sie ihr zu Thurmes Höhn;
Sie stieg hinauf zum Dache
Die zarte ganz allein,
Da fiel aus einem Gemache
Ein trüber Lampenschein.

Ein Weiblein grau von Haaren
Dort an dem Rocken spann;
Sie hatte wohl nichts erfahren
Vom strengen Spindelbann.
Die Fürstin, die noch nimmer
Gesehen solche Kunst,

ZENEAKADÉMIA
LISZT MÚZEUM

Sie trat in Weibleins Zimmer:
„Wer bist du, mit Vergunst?“

„Man nennt mich, schönes Liebchen,
Die Stubenpoesie;
Denn aus dem trauten Stübchen
Verirrt' ich mich noch nie.
Ich sitz' am lieben Platze
Beim Rocken wandellos;
Meine alte blinde Katze
Die spinnt auf meinem Schooß.

„Lange lange Lehrgedichte
Die spinn' ich recht mit Fleiß,
Flächsene Heldengedichte
Die haspl' ich schnellerweis';
Mein Kater maut Tragödie,
Mein Rad hat lyrischen Schwung,
Meine Spindel spielt Komödie
Mit Tanzbelustigung.“

Die Fürstin thät erbleichen,
Als man von Spindeln sprach;
Sie wollte flugs entweichen,
Die Spindel sprang ihr nach
Und an der morschen Schwelle
Da fiel das Fräulein jach;
Die Spindel auf der Stelle
Sie in die Ferse stach.

ZENEAKADÉMIA
LISZT MÚZEUM

Was war das für ein Schrecken,
Als man sie morgens traf!
Sie war nicht mehr zu wecken,
Sie schlief den Zauberschlaf.
Ein Lager ward bereitet
Im hohen Rittersaal,
Goldstoffe drauf gebreitet
Und Rosen ohne Zahl.

So schlief sie in der Halle
Die Fürstin, reich geschmückt.
Bald hatte die andern alle
Der gleiche Schlaf berückt;
Die Sänger, schon in Träumen,
Rührten die Saiten bang,
Bis in des Schlosses Räumen
Der letzte Laut verklang.

Die Alte spann noch immer
Im stillen Kämmerlein;
Es woben in jedem Zimmer
Die Spinnen groß und klein,
Die Hecken und Ranken woben
Sich um den Fürstenbau
Und um den Himmel oben
Da spann sich Nebelgrau.

Wohl nach vierhundert Jahren
Da ritt des Königs Sohn

ZENEAKADÉMIA
LISZT MÚZEUM

Mit seinen Jägerschaaren
Ins Waldgebirg davon:
„Was ragen doch da innen
Ob all dem hohen Wald
Für graue Thürm' und Zinnen
Von seltsamer Gestalt?“

Am Wege stund gerade
Ein alter Spindelmann:
„Erlauchter Prinz, um Gnade!
Hört meine Warnung an!
Romantische Menschenfresser
Hausen auf jenem Schloß,
Die mit barbarischem Messer
Abschlachten klein und groß.“

ZENEAKADÉMIA
LISZT MÚZEUM

Der Königssohn verwegen
Thät mit drei Jägern ziehn,
Sie hieben mit den Degen
Sich Bahn zum Schlosse hin.
Gesenket war die Brücke,
Geöffnet war das Thor,
Daraus im Augenblicke
Ein Hirschlein sprang hervor.

Denn in des Hofes Räumen
Da war es wieder Wald,
Da sangen in den Bäumen
Die Vögel manigfalt.

ZENEAKADÉMIA

Die Jäger ohn' Verweilen
Sie drangen muthig hin,
Wo eine Thür mit Säulen
Aus dem Gebüsch erschien.

Zween Riesen schlafend lagen
Wohl vor dem Säulenthor,
Sie hielten, ins Kreuz geschlagen,
Die Hellebarten vor;
Darüber rüstig schritten
Die Jäger allzumal,
Sie giengen mit kecken Tritten
Zu einem großen Saal.

Da lehnten in hohen Nischen
Geschmückter Frauen viel,
Gewappnete Ritter dazwischen
Mit goldnem Saitenspiel,
Hochmächtige Gestalten,
Geschloßnen Auges, stumm,
Grabbildern gleich zu halten
Aus grauem Alterthum.

Und mitten ward erblicket
Ein Lager reich von Gold,
Da ruhte wohlgeschmücket
Eine Jungfrau wunderhold.
Die süße war umfangen
Mit frischen Rosen dicht

ZENEAKADÉMIA
LISZT MÚZEUM

Und auch von Mund und Wangen
Schien zartes Rosenlicht.

Der Königssohn, zu wissen,
Ob Leben in dem Bild,
Thät seine Lippen schließen
An ihren Mund so mild;
Er hat es bald empfunden
Am Odem süß und warm
Und als sie ihn umwunden,
Noch schlummernd, mit dem Arm.

Sie streifte die goldnen Locken
Aus ihrem Angesicht,
Sie hob so süß erschrocken
Ihr blaues Augenlicht
Und in den Nischen allen
Erwachen Ritter und Frau,
Die alten Lieder hallen
Im weiten Fürstenbau.

Ein Morgen roth und golden
Hat uns den Mai gebracht,
Da trat mit seiner Holden
Der Prinz aus Waldesnacht,
Es schreiten die alten Meister
In hehrem stolzem Gang
Wie riesenhafte Geister
Mit fremdem Wundersang.

ZENEAKADÉMIA LISZT MÚZEUM

Die Thäler schlummertrunken
Weckt der Gesänge Lust.
Wer einen Jugendfunken
Noch hegt in seiner Brust,
Der jubelt tief gerühret:
„Dank dieser goldnen Früh',
Die uns zurückgeführet
Dich, deutsche Poesie!"

Die Alte sitzt noch immer
In ihrem Kämmerlein;
Das Dach zerfiel in Trümmer,
Der Regen drang herein;
Sie zieht noch kaum den Faden,
Gelähmt hat sie der Schlag.
Gott schenk' ihr Ruh' in Gnaden
Bis über den jüngsten Tag!

ZENEAKADÉMIA
LISZT MÚZEUM



ZENEAKADÉMIA
LISZT MÚZEUM

ZENEAKADÉMIA
LISZT MÚZEUM

ZENEAKADÉMIA
LISZT MÚZEUM

Die Königstochter.

Des Königs von Spanien Tochter
Ein Gewerb zu lernen begann.
Sie wollte wohl lernen nähen,
Waschen und nähn fortan.

Und bei dem ersten Hemde,
Das sie sollte gewaschen han,
Den Ring von ihrer weißen Hand
Hat ins Meer sie fallen lan.

Sie war ein zartes Fräulein,
Zu weinen sie begann.
Da zog des Wegs vorüber
Ein Ritter lobesan:

„Wenn ich ihn wiederbringe,
Was giebt die Schöne dann?“
„Einen Kuß von meinem Munde
Ich nicht versagen kann.“

ZENEAKADÉMIA
LISZT MÚZEUM

Der Ritter sich entkleidet,
Er taucht ins Meer wohlan
Und bei dem ersten Tauchen
Er nichts entdecken kann

Und bei dem zweiten Tauchen
Da blinkt der Ring heran
Und bei dem dritten Tauchen
Ist ertrunken der Rittersmann.

Sie war ein zartes Fräulein,
Zu weinen sie begann.
Sie gieng zu ihrem Vater:
„Will kein Gewerb fortan.“

ZENEAKADÉMIA
LISZT MÚZEUM



ZENEAKADÉMIA
LISZT MÚZEUM


ZENEAKADÉMIA
LISZT MÚZEUM

ZENEAKADÉMIA



ZENEAKADÉMIA
LISZT MÚZEUM

ZENEAKADÉMIA
LISZT MÚZEUM

Graf Richard Ohnefurcht.

1.

Graf Richard von der Normandie
Erschrak in seinem Leben nie.
Er schweifte Nacht wie Tag umher,
Manchem Gespenst begegnet' er;
Doch hat ihm nie was Graun gemacht
Bei Tage noch um Mitternacht.
Weil er so viel bei Nacht thät reiten,
So gieng die Sage bei den Leuten,
Er seh' in tiefer Nacht so licht,
Als mancher wohl am Tage nicht.
Er pflegte, wenn er schweift' im Land,
So oft er wo ein Münster fand,
Wenns offen war, hineinzutreten,
Wo nicht, doch außerhalb zu beten.
So traf er in der Nacht einmal
Ein Münster an im öden Thal;
Da gieng er fern von seinen Leuten,
Nachdenklich, ließ sie fürbaß reiten,
Sein Pferd er an die Pforte band,
Im Innern einen Leichnam fand.
Er gieng vorbei hart an der Bahre
Und kniete nieder am Altare,
Warf auf 'nen Stuhl die Handschuh' eilig,
Den Boden küßt' er, der ihm heilig.

Noch hatt' er nicht gebetet lange,
Da rührte hinter ihm im Gange
Der Leichnam sich auf dem Gestelle;
Der Graf sah um und rief: „Geselle,
Du seist ein guter oder schlimmer,
Leg' dich aufs Ohr und rühr' dich nimmer!"
Dann erst er sein Gebet beschloß
(Weiß nicht, obs klein war oder groß),
Sprach dann, sich segnend: „Herr, mein Seel'
Zu deinen Handen ich empfehl'."
Sein Schwert er faßt' und wollte gehen;
Da sah er das Gespenst aufstehen,
Sich drohend ihm entgegenrecken,
Die Arme in die Weite strecken,
Als wollt' es mit Gewalt ihn fassen
Und nicht mehr aus der Kirche lassen.
Richard besann sich kurze Weile,
Er schlug das Haupt ihm in zwei Theile;
Ich weiß nicht, ob es wehgeschrien,
Doch mußts den Grafen laßen ziehn;
Er fand sein Pferd am rechten Orte.
Schon ist er aus des Kirchhofs Pforte,
Als er der Handschuh' erst gedenkt;
Er läßt sie nicht, zurück er lenkt,
Hat sie vom Stuhle weggenommen.
Wohl mancher wär' nicht wieder kommen.

2.

In der Abtei von Sanct Ouen
War dazumal ein Sacristan;
Er war als frommer Mönch genannt,
Ihm gutes Zeugniß zuerkannt;
Allein je mehr die Seele werth,
Je mehr der Teufel ihr begehrt.
Einst gieng der Mönch, von dem ich sprach,
Im Münster seinem Amte nach,
Da mußt' er eine Dame sehen,
Er liebt sie, kann nicht widerstehen,
Er stirbt, wird sie ihm Gunst versagen,
Er will an sie sein alles wagen.
Wie er nun bat, wie er verhieß,
Die Dame sich bereden ließ,
Sie zeigte Zeit und Ort ihm an,
Wo er zu Nacht sie treffen kann.
Als nun die Nacht gedunkelt tief
Und alles in dem Kloster schlief,
Begann der Bruder seinen Gang,
Er suchte nicht Gesellschaft lang.
Zum Haus der Dame war kein Weg,
Als über einen schmalen Steg,
Darüber wollt' er eilig gehen.
Nun weiß ich nicht, wie ihm geschehen,
Ob er sich stieß, sich übertrat,
Ob einen falschen Tritt er that,
Er fiel ins Wasser und versank,

Ohn' alle Rettung er ertrank.
Ein Teufel gleich die Seele nahm,
So warm sie aus dem Leibe kam;
Er wollte sie zur Hölle ziehn,
Da trat ein Engel vor ihn hin.
Sie thäten um die Seele streiten,
Mit Gründen wechselnd sich bedeuten.
Der Teufel sprach: „Es ziemt dir schlecht,
Zu greifen in mein bestes Recht.
Du weißt, die Seel' ist mir gebunden,
Die ich ob bösen Werken funden.
Ich traf den Mönch ob bösen Werken,
Wie an dem Wege leicht zu merken;
Der Weg hat ihm den Stab gebrochen.
Du weißt, es hat der Herr gesprochen:
„„Wo ich dich find', will ich dich richten.““
Der Engel sprach darauf: „Mit nichten.
Der Bruder lebte wandelfrei,
So lang er war in der Abtei.
Nun hat die Schrift uns klar bedeutet:
„„Dem Guten ist sein Lohn bereitet.““
Dem unsern muß der Lohn nun werden
Des Guten, das er that auf Erden.
Die Sünde war noch nicht erfüllt,
Darum du schon ihn richten willt;
Er ist aus der Abtei getreten,
Er hat die Planke zwar betreten,
Allein er konnte noch zurücke,
Wär' er gestürzt nicht von der Brücke.

Des Bösen, das er nicht gethan,
Darf er die Strafe nicht empfahn
Und um ein wenig Wollen, nein,
Kann er nicht ein Verdammter sein.
Doch klage keiner übern andern!
Laß uns zum Grafen Richard wandern!
Von ihm sei unser Span geschlichtet!
Er hat noch immer gut gerichtet."
Der Teufel sprach: „Ich bins zufrieden;
Von ihm sei zwischen uns entschieden!"
Sie eilten ins Gemach des Grafen;
Er lag im Bett und hatt' geschlafen,
Doch war er jetzo eben wach
Und dachte manchen Dingen nach.
Sie meldeten ihm alles klar,
Wies mit der Seel' ergangen war.
Sie bäten ihn nun, zu entscheiden,
Wem sie gehören sollt' von beiden.
Herr Richard hielt nicht lange Rath,
Er kürzlich diesen Ausspruch that:
„Die Seele gebt dem Leib zurücke
Und stellt das Pfäfflein auf die Brücke,
Dahin gerade, wo es fiel!
Dann mische keiner sich ins Spiel!
Und rennt es in gestrecktem Lauf
Voran und schaut nicht um noch auf,
So fall' es in des Bösen Schlinge
Ohn' Widerspruch und lang Gedinge!
Doch, wenn es anders sich entschieden

Und sich zurückzieht, hab' es Frieden!"
Der Rechtsspruch, den der Graf gethan,
Stand einem wie dem andern an;
Die Seele sie dem Leib einbliesen,
Dem Mönch die alte Stelle wiesen.
Als sich der Bruder wieder fand
Und frisch auf beiden Beinen stand,
Zog schneller er zurück den Schritt,
Als wer auf eine Schlange tritt.
Kaum hatten sie ihn losgelassen,
Thät er mit Abschied kurz sich fassen,
Er floh in größter Hast nach Haus,
Verkroch sich, wand die Kleider aus.
Noch immer er zu sterben bebte;
Er war im Zweifel, ob er lebte.
Als nun der Morgen brach heran,
Da gieng der Graf nach Sanct Ouen,
Berief die Brüderschaft zuhand,
Den Mönch in nassen Kleidern fand.
Richard ihn zu sich kommen ließ
Und vor den Abt ihn treten hieß:
„Herr Bruder, wie ists euch ergangen?
Was habt ihr schlimmes angefangen?
Ein andermal habt beßer Acht
Beim Plankengehen in der Nacht!
Erzählt dem Abte frei und offen,
Was euch in dieser Nacht betroffen!"
Der Bruder schämte sich zu Tod;
Er ward bis über die Ohren roth,

Vor Abt und Grafen so zu stehen;
Doch thät er alles frei gestehen.
Der Graf bestärkte den Bericht.
So kam die Wahrheit an das Licht
Und in der Normandie noch lange
War dieses Stichelwort im Schwange:
„Mein frommer Bruder, wandelt sacht
Und nehmt auf Stegen euch in Acht!“



Closs u. Ruff sc.

Legende.

Es ist 'ne Kirche wohlbekannt,
Sanct Michael vom Berg genannt,
Am Ende vom Normannenlande
Auf eines hohen Felsen Rande,
Umschlossen überall vom Meer,
Nur daß von einer Seite her,

So wie die Fluth zurücke trat,
Sich öffnet ein gebahnter Pfad.
Es kommt die Fluth zweimal im Tage
Mit schnell und starkem Wellenschlage,
Daß mancher zu derselben Frist
Mit großer Noth entronnen ist.
Viel Waller zu der Kirche kommen
Zu ihres ewgen Erbes Frommen.
Einmal an einem hohen Feste
Beeilten sich die frommen Gäste,
Zur heilgen Messe hinzuwallen;
Doch hat die Fluth sie überfallen.
Sie flohen auf des Pfades Enge
Mit Hast und mächtigem Gedränge;
Nur einer armen Schwangern war
Die Kraft geschwunden ganz und gar,
Gehemmt ihr Lauf von herben Schmerzen,
Die sich ihr regten unterm Herzen.
Sie ward gestoßen von der Menge
Und fiel zu Boden im Gedränge;
So bleibt sie liegen unbeachtet,
Weil jeder sich zu retten trachtet.
Die andern waren all entronnen
Und hatten schon den Berg gewonnen;
Doch wie sie nach der Frau hinsahen,
So thät sich schon die Fluth ihr nahen;
Wohl jede Hülfe war zu spät,
Drum wandten sie sich zum Gebet.
Auch jene, die dem Tode nah

ZENEAKADÉMIA

Nicht Menschenhülfe möglich sah,
Sie hat zu Jesus und Marien
Und zum Erzengel laut geschrieen.
Die Pilger habens nicht vernommen,
Zum Himmel ist der Ruf gekommen.
Die süße Gottesmutter oben
Hat sich von ihrem Thron erhoben;
Die heilge Herrin voll Erbarmen
Wirft einen Schleier hin der Armen,
Die unter solcher Decke Schutz
Bewahrt ist vor der Wellen Trutz;
Denn mitten in der Wasser Braus
Ist ihr gebaut ein trocknes Haus.
Die Ebbezeit nicht ferne war;
Noch stund am Strand die ganze Schaar.
Die Frau man länget verloren gab;
Da wich die Fluth vom Land hinab
Und trat aus all der Wellen Grund
Die Frau ganz freudig und gesund
Und in den Armen hielt sie lind
Ein lieblich neugeboren Kind.
Da thäten Geistliche und Laien
Des schönen Wunders hoch sich freuen,
Mit Staunen auf die Frau sie wiesen,
Den Herrn und seine Mutter priesen.

LISZT MÚZEUM ZENEAKADÉMIA



Roland und Alda.

Aus einem Heldengedichte.

Schon kehren die Vianer in die Stadt,
Gehoben wird die Brück', das Thor verwahrt.
Als Kaiser Karl es sieht, sein Blut auf-
wallt,
Laut auf er schreit, von wildem Zorn entbrannt:
„Wohlan zum Sturme, wackre Ritterschaft!
Wer jetzt mir fehlt, was er zu Lehen hat,
Hab' er in Frankreich Bergschloß oder Stadt,

Thurm oder Veste, Flecken oder Mark,
Es wird ihm all dem Boden gleich gemacht."
Auf solche Worte kommen all heran,
Die Schildner dringen auf die Mauern dar,
Mit Hammer schlagend und gestähltem Schaft.
Die von Viane steigen maueran,
Da werfen Stein' und Scheiter sie herab
Und mehr als sechzig werden da gemalmt
Der Jünglinge vom schönen Frankenland.
„Herr Kaiser," spricht der Herzog Naims im Bart,
„Wollt ihr die Stadt gewinnen mit Gewalt,
Die hohen Mauern mit den Zinnen stark,
Die festen Thürme, manch Jahrhundert alt,
So Heiden einst erbaut mit großer Kraft,
In eurem Leben wird es nicht vollbracht;
Drum sendet ehr zurück nach Frankenland,
Daß Zimmerleute werden hergeschafft!
Und sind sie angekommen vor der Stadt,
So laßt sie bauen Rüstzeug mancher Art,
Davon die Mauern stürzen!"

Der Kaiser hört es, mächtig er ergrimmet;
„Monjoie," ruft er aus mit lauter Stimme,
„Was zögert ihr, ihr meine kühnen Ritter?"
Von neuem da der wilde Sturm beginnet,
Sie werfen, schleudern in gewaltgem Grimme.
Und sieh schön Alda dort, die minnigliche!
Mit reichem Mantel war sie wohl gezieret,
Der mit Goldfaden meisterlich gesticket;

Die Augen blau und blühend das Gesichte.
Sie trat auf der gewaltgen Veste Zinnen.
Als sie den Sturm, das wilde Toben siehet,
Da bückt sie sich, 'nen Stein hat sie ergriffen,
Auf eines Gascons Helm wirft sie ihn nieder,
Daß sie den ganzen Zirkel ihm zersplittert;
Es fehlte wenig, wär' er todt geblieben.
Roland ersah es, mit dem kühnen Blicke;
Der edle Graf er rief mit lauter Stimme:
„Von dieser Seite, bei dem Sohn Mariens,
Wird man die Veste nimmermehr gewinnen,
Denn gegen Damen stürm' ich nun und nimmer."
Er ließ nicht länger, daß er nicht ihr riefe:
„Wer seid ihr doch, o Jungfrau, minnigliche?
Wenn ich euch frage, nehmts in gutem Sinne!
Ich frag' es nicht um irgend Unglimpfs willen."
„Herr," sagte sie, „es bleib' euch unverschwiegen!
Die mich erzogen, Alda sie mich hießen,
Die Tochter Rainers, welchem Genua pflichtet,
Die Schwester Olivers mit kühnem Blicke,
Gerhards, des mächtigen Gebieters, Nichte;
Mein Stamm er ist erlaucht und hochgebietend.
Bis heute bin ich ohne Herrn geblieben
Und werd' es bleiben, bei dem Sohn Mariens,
Es wäre denn mit Herzog Gerhards Willen
Und Olivers, den Rittertugend zieret."
Da sprach Roland für sich mit leiser Stimme:
„Es thut mir leid, beim ewgen Sohn Mariens,
Daß ihr euch nicht in meiner Haft befindet;

Doch soll es noch geschehn nach Gottes Willen
Durch jenen Kampf, zu welchem mich beschieden
Oliver, der Genueser."

So sprach schön Alda, die verständige:
„Herr Ritter, nun ich hab' euch nicht verhehlt,
Was ihr von mir erforschet und begehrt;
Nun sagt hinwider mir, so euch gefällt,
Von wann ihr seid und welches eur Geschlecht!
Es steht euch wohl der Schild, mit Banden fest,
Und jenes Schwert, das euch zur Seite hängt,
Und jene Lanze, dran das Fähnlein weht,
Und unter euch das apfelgraue Pferd,
Das schnell, wie ein beschwingter Pfeil, hinrennt.
Ihr drängtet heute mächtig unser Heer,
Vor allen andern scheinet Ihr ein Held.
Nun glaub' ich wohl, wie mirs in Sinnen steht,
Daß eure Freundin hohe Schönheit trägt."
Roland vernahm es und er lachte hell.
„Ja, Dame," sprach er, „wahr ist, was ihr sprecht;
In Christenlanden keine gleiche lebt,
Noch sonsten, daß ich wüßte."

Als Roland höret, daß sie also spricht,
Entdeckt er ihr sein ganzes Herze nicht,
Doch allerwegen gut er sie beschied:
„Jungfrau, nach Wahrheit geb' ich euch Bericht:
Roland benennen meine Freunde mich."
Schön Alda hört' es, wohl ihr das gefiel:

„Seid ihr der Roland, welcher, wie man spricht,
Mit meinem Bruder sich zum Kampf beschied,
Noch wißt ihr wenig, wie so kühn er ist.
Und habt ihr Kampf beschlossen gegen ihn,
Auf Treue sag' ich euch, es kränket mich,
Weil man für meinen Freund euch halten will,
Wie mir zu Ohren kam von dort und hie.
Bei jener Treu', womit ihr Karlen dient,
Wär' ich nicht gestern eurer Haft entwischt,
Erbarmen nicht, noch Gnade hättet ihr,
Daß zu den meinen ihr mich wieder ließt."
Roland vernahm es wohl, antwortet' ihr:
„Ich bitt' in Liebe, spottet meiner nicht!"
Der Kaiser rief den Grafen von Berri:
„Herr Lambert, gebt mir redlichen Bericht!
Wer ist die Dam' auf jener [illegible] Zinn',
Die mit dem Roland spricht und er mit ihr?"
„Bei meiner Treue," Lambert ihn beschied,
„Schön Alda ists, das edle Frauenbild,
Rainers von Genua, des tapfern, Kind;
Der Lombard soll sie führen nach Roin."
„Das wird er nicht," versetzt der Kaiser ihm;
„Roland hat selbst auf sie gestellt den Sinn.
Eh stürben hundert Mann, in Stahl gestrickt,
Bevor der Lombard Alden führte hin."
So sprach der Kaiser. Roland aber schied
Von Alden, die auf hoher Mauer blieb.
Der König sieht ihn, neckt ein wenig ihn;
„Traut Neffe," spricht er, „was ist euer Sinn

Gegen die Maid, mit der ihr sprachet hie?
Wenn irgend Zorn ihr heget gegen sie,
In Liebe bitt' ich euch, verzeihet ihr!"
Roland vernahms, sein Blut empörte sich
Aus Scham vor seinem Öhme.

„Traut Neffe mein," sprach Karl, der starke Held,
„Ob jener Maid, mit welcher ihr geredt,
Habt ihr zu lang verweilet an der Stell';
Denn aus der Stadt brach Oliver indeß
Und mit ihm hundert Ritter, wohl bewehrt.
Sie haben überfallen euer Heer,
Der unsern zwanzigen das Haupt gespellt
Und ihrer viel gefangen weggeschleppt.
Die Jungfrau Alda wußt' es wohl vorher;
Sie hat euch mit gehöhnt und geneckt."
Roland vernahms, schier kam von Sinnen er,
Von wildem Grimm das Angesicht ihm brennt.
Als nun der Kaiser Rolands Zorn ersehn,
Da thät er gütlich ihn beschwichtigen;
„Traut Neffe," sprach er, „zürnet nicht so sehr!
Ob jener Maid, mit welcher ihr geredt,
Ziehn wir zurück zu Hütten und Gezelt
Und ihr zu Liebe nimmt der Sturm ein End'."
Roland versetzte: „So wie ihr befehlt!"
Ein Horn erscholl, es wandte sich das Heer
Zurück zu den Gezelten.

ZENEAKADÉMIA
LISZT MÚZEUM



ZENEAKADÉMIA
LISZT MÚZEUM

ZENEAKADÉMIA



Fortunat und seine Söhne.

Fragment.

Erstes Buch.

Ihr Wolken, die ihr bunt den Himmel säumet,
Aufsteigt, Gestalten wechselt und vergehet,
Ihr Wellen, die ihr Sterne jetzt beschäumet,
Jetzt tief zum Abgrund stürzt, jetzt neu erstehet,
Ihr Winde, die ihr jene Wellen bäumet
Und jene Wolken durch die Lüfte wehet,
Euch ruf' ich an als Musen; führt zum Ziele
Mein Lied von der Fortuna launschem Spiele!

Glück zu! schon sind die Segel aufgezogen,
Von Cyperns Küste stößt das fremde Schiff,
Da zeigt sich noch mit Federspiel und Bogen
Ein schlanker Jüngling auf dem nahen Riff;
Er ruft, er springt hinab, er theilt die Wogen,
Bis er das zugeworfne Tau ergriff;
Mit Einem Zug ist er an Bord gerissen
Gleich wie ein Stör, der in die Angel bissen.

Das Schiff, woselbst der Jüngling angeschwommen,
Es war ein guter Venetianer Mast,
Der von Jerusalem zurückgekommen
Und Wasser hier nebst Cyperwein gefaßt.
Gar freundlich ist der Schwimmer aufgenommen,
Man drängt sich um den wunderlichen Gast;
Da setzt er ruhig sich auf eine Tonne
Und spricht also, sich trocknend an der Sonne:

„Ihr guten Herren, die ihr jetzt mein Ohr
Mit Fragen täubet und mein Kleid zerzauset,
Wißt denn! mein Vater ist Herr Theodor,
Der dort in Famagustas Mauern hauset.
Er war der reichste Bürgersmann hievor,
Die Freunde haben ihm sein Gut verschmauset;
Frau Graziana, die geehrte Dame,
Ist meine Mutter, Fortunat mein Name.

„Nun denkt ihr leicht (und ich bekenn' es ehrlich),
Daß mirs daheim nicht sehr behagen mochte,
Für Durst zu trinken und zu speisen nährlich,
Wo man vordem zahllosen Gästen kochte.
Ermunternde Gesellschaft fand sich spärlich,
Wenn nicht ein Gläubiger zuweilen pochte;
Noch minder taugten, mich zu unterhalten,
Der Mutter Sorgenblick, des Vaters Falten.

„Mein einzig Labsal blieb die Jägerei;
Und ward bei rings verhegtem Königsforste

Mir nie ein Wild mit stattlichem Geweih,
Viel weniger ein Thier mit stolzer Borste,
Ein Vogel kaum, mit hungrigem Geschrei
Hintaumelnd um die dürren Klippenhorste,
Doch that mirs gut, auf Felsen und in Klüften
Umherzuklettern und die Brust zu lüften.

„Und heute sah ich just aus meiner Wüste
Das Schiff die Segel ungeduldig schwellen,
Da faßte mich ein plötzliches Gelüste,
Der reisemuthgen Schaar mich zu gesellen.
Gedacht, gethan, ich rannte flugs zur Küste,
Ein sichrer Schwimmer sprang ich in die Wellen.
Fleug, Falke, nun nach Süden oder Norden!
Dein Jäger ist ein freier Seemann worden.

„Ach, eines fällt mit einmal mir aufs Herz:
Hin fuhr ich, ohne nur Valet zu sagen.
Oft mahnt' ich zwar die Eltern halb im Scherz:
„„Viel Glück ist in der Welt noch; laßt michs wagen!““
Dennoch trifft unerwartet sie der Schmerz.
Mir ist, als hört' ich die verlaßnen klagen;
Die Mutter sonderlich, die gute Mutter,
Sie weint so leicht, sie hat ein Herz wie Butter.

„Weils aber nun geschehn und schon die Zinnen
Von Famagusta fern hinabgetaucht,
So muß ich jetzt auf andre Dinge sinnen,
Denn blutt und bloß bin ich hieher gehaucht;

Durch Herrendienst möcht' ich mein Brot gewinnen.
Ist keiner hier, der einen Diener braucht?
Manch edeln Ritter seh' ich ja im Kreise,
Ich dient' ihm wohl, daheim und auf der Reise."

Er sprachs und ließ die Blicke forschend wandern,
Bis sie auf einem festgeheftet blieben;
Das war der edle Graf Hubert von Flandern,
Der sich auf frommen Fahrten umgetrieben;
Ansehnlich stand er da vor allen andern
(Wohlwollen war dem Antlitz eingeschrieben)
Und, leicht verstehend unsres Jünglings Auge,
Sprach lächelnd er: „Schlag ein, wenn ich dir tauge!

„Denn sind wir nicht ein seltsames Gespann,
Nach Sinn und Neigung ganz und gar verschieden?
Du reißt dich eben aus der Heimath Bann
Und willst in weiter Welt ein Glück dir schmieden,
Dagegen ich ein reisemüder Mann,
Der nach den Stürmen Ruhe sucht und Frieden,
Der sehnlich wünscht, nach manigfachen Fährden
Zum Port des Ehstands eingelootst zu werden."

„Ein Port die Ehe!" rief der Narr des Grafen
(Er war zum heilgen Grabe mitgefahren).
„So möge doch vor solchem Ruhehafen
Der Himmel jeden Biedermann bewahren!
Ein Meer ist sie, deß Wellen nimmer schlafen,
Drauf ewig sich die tollen Stürme haaren,

Ein falsches Meer, ein wildes Meer, Eur Liebden,
Ein höllisch Meer voll Scyllen und Charybden.

„Zwei Dinge brachten mich zu dem Entschluß,
Den frischen Leib der Seefahrt preiszugeben:
Das eine war der Andacht Überfluß,
Die Sehnsucht, an dem heilgen Grab zu kleben;
Das andre war der tägliche Verdruß,
Der mir geblüht im lieben Eheleben.
Nie hat dies Schiff im Sturme so geschwanket
Wie unser Häuschen, wenn mein Weib gezanket."

Doch laßt uns, was der Schalksnarr weiter spricht,
Mit einer Göttin Selbstgespräch vertauschen!
Seht ihr die neckische Fortuna nicht
Aus jener goldnen Wolke niederlauschen?
Sie schaut das Schiff im heitern Morgenlicht,
Sie hört die muntern Ruderschläge rauschen;
Denn wird ein Anker irgendwo gelichtet,
Dahin ist gleich Fortunens Blick gerichtet.

„Ha," spricht sie, „fahre wohl auf schwankem Kiel!
Fahr wohl, mein Fortunat, du goldner Knabe!
O Heil mir, daß hieher mein Auge fiel,
Wo längst gesuchtes ich gefunden habe!
Du vogelfreier, sei mein luftig Spiel!
Dich werd' ich redlich tummeln bis zum Grabe,
Dich werd' ich, meine Macht an Tag zu legen,
Durch Lust- und Trauerspiele frisch bewegen,

ZENEAKADÉMIA

„Durch Trauerspiele, ja, wenn gleich die Dichter
Als Zufall in das Lustspiel mich gebannt.
Sie ziehen, traun, so wichtige Gesichter
Wie zum Verwaltungsrath der Welt ernannt,
Und vor dem Stuhle dieser irdschen Richter
Werd' ich für blind, für ungerecht erkannt.
Bedachte keiner denn, daß mit der Binde
Die strenge Dike selbst ihr Aug' umwinde?

„Ein Wesen haben sie nun ausgesonnen
(Verhängniß heißt es), finster, räthselhaft;
Bereiteste Rechtspfleg' ist hier gewonnen
Wie bei der Fehme dunkler Brüderschaft;
Ein Mord ist, eh drei Stunden hingeronnen,
Beredt, verübt, gerichtet, abgestraft.
Was ists, wo ist es denn? Man sagt dem Volke:
„„Gafft nur hinauf und seht die schwarze Wolke!““

„Kein Wunder denn, daß längst ich meine Gunst
Der überweisen Dichterzunft entzogen.
Nach Brote gieng von jeher alle Kunst,
Den Dichtern wirds am kargsten zugewogen;
Doch nähren sie ja gerne sich vom Dunst
Und weiden sich am bunten Regenbogen;
Ist einem alles Lebensglück verdorben,
Geduld! man ehrt ihn schön, wenn er gestorben.

„Zwar hat so eben einer von der Gilde
Ein Lied, das mir geweiht ist, angehoben;

Doch wenig gutes führet er im Schilde,
Drauf deuten schon die wunderlichen Proben.
Auch war ich seither ihm nicht allzu milde
Und wenig Ursach fand er, mich zu loben;
Drum bind' ich ihm noch fürder so die Hände,
Daß er es mühsam oder nie vollende.

„Mein Fortunat, von welchem ungesehen
Und ungehört ich hier in Wolken hange,
Du wirst, ich hoffs, dich nie zum Dichter blähen,
Sonst wär' es mir um unsre Freundschaft bange.
Ein Liedchen höchstens kann ich zugestehen,
Das man vor Frauen singt zum Lautenklange.
Nimm alles leicht! Das Träumen laß und Grübeln!
So bleibst du wohlbewahrt vor tausend Übeln."

Mit diesen inhaltschweren Götterworten
Sag' ich von anderem Bericht mich ledig,
Nichts von der Anfahrt in so manchen Porten,
Nichts von beglückter Landung in Venedig,
Nichts von dem Eintritt in die gentschen Pforten,
Nicht, wie der Graf, dem Jüngling mehr als gnädig,
So stattlich ihn beritten macht und kleidet,
Daß ihn die ganze Dienerschaft beneidet.

Auch von des Grafen festlicher Vermählung
Mit einer herzoglichen Braut von Cleve
Erspar' ich mir, wie billig, die Erzählung;
Kein Lorbeer grünet hier für meine Schläfe.

Erst als die Lust gehetzt bis zur Entseelung,
Der Freudenkelch geleert bis auf die Hefe,
Erst nach der Ritterfeste vierzehn Sonnen
Hat, was zu melden sich verlohnt, begonnen.

Wann schon der Schnitter Fleiß in vollen Schwaden
Des Sommers goldnen Segen hingebreitet,
Wann schon die Erntewagen, hoch geladen,
Hinfahren, von Gesang und Klang begleitet,
Ist auf der Stoppelfelder öden Pfaden
Der Ährenlese magres Fest bereitet;
O gieriges Gewühl zerlumpter Knaben,
Barfüßger Mädchen, heischrer Krähn und Raben!

So auf den Plan, der vom Turnei der Ritter
Zerwühlt ist und umwölkt mit Staub und Dampf,
Wo abgeknickte Büsche, Lanzensplitter,
Schildtrümmer zeugen von dem heißen Kampf,
Wo rings zerquetscht die Schranken und die Gitter
Von wilder Rosse mächtigem Gestampf,
Dorthin berufet nun zum Nachgefechte
Trommetenschall die Knappen und die Knechte.

Wohl nennt uns der homerische Gesang
Die Völker und die Häuptlinge des breiten,
Die hier vom Strand aufziehn im Donnergang,
Die dort aus Trojas Mauern niederschreiten;
Mich aber spornet kein vermeßner Drang,
Mit solchem Meister um den Kranz zu streiten;

Drum meld' ich kurz die Männer und die Rotten,
Die zum Turniere traben oder trotten:

Des Vorsaals und des Stalles edle Stämme
Man sieht sie allesammt zu Gaule steigen;
Wer je ein Roß geritten in die Schwemme,
Der will sich heut als wackern Renner zeigen;
Der Meister Kellner auch ist keine Memme,
Gevatter Koch ist keiner von den Feigen;
Selbst der noch jüngst den Bratspieß mußte wenden,
Er sprengt heran, den Lanzenschaft in Händen.

Und keinen dieser Tapfern soll man schelten,
Erscheint er nicht sogleich beim ersten Ruf;
Denn widerspenstge Rosse sind nicht selten
Und manche giebts, die Gott selber trage schuf.
Auch muß ja alles heut für Streitroß gelten,
Was irgend Mähne zeigen kann und Huf,
Zieht schon ein Ohr sich merklich in die Länge;
Die Wappenschau ist heut nicht allzu strenge.

Ein hölzern Männlein, wunderlich geschmückt,
Ist aufgestellt vor all den kühnen Recken,
Ein Männlein, in die Stellung hingebückt,
Die hinter Zäunen heimisch ist und Hecken;
Durch innere Gewerke vorgedrückt,
Entfallen Münzen in ein klingend Becken.
Je länger sie den Preis sich streitig machen,
Je reicher stets wird er dem Sieger lachen.

Nach diesem segenschwangern Bilde blickt
Mit heißer Sehnsucht manch ein armer Knappe.
Wen aber mehr die edle Ruhmgier zwickt,
Dem winkt ein goldnes Diadem von Pappe,
Rings von Kapaunenfedern bunt umnickt,
Ein Mittelding von Kron' und Narrenkappe.
Nichts seltsames noch ärmlichs hegt die Erde,
Drum nicht geworben und gehadert werde.

Als nun zum Angriff die Trommete schallt,
Da kommts von allen Seiten hergeschossen;
Mit Schwertern, Kolben, Lanzen, neu und alt,
Wird dreingehaun, geschlagen und gestoßen;
Das pfeift und zischt, das schmettert und das prallt
Die Kreuz und Quer wie Hagelsturm und Schloßen,
Und als am tollsten sich verwirrt der Knäuel,
Verhüllet dichter Staub den ganzen Greuel.

Doch wie aus düstrem nebelschwerem Himmel
Mit flüchtgem Schimmer blickt ein Sonnenstrahl,
So bricht aus jenem stäubenden Gewimmel
Der schmucke Fortunatus manches Mal;
Er tummelt meisterhaft den raschen Schimmel,
Er glänzt in bunter Tracht und blankem Stahl;
Recht ritterlich erscheint er, fest und munter,
Bald taucht er auf, bald wieder taucht er unter.

Zuletzt, als sich der wilde Lärm gelegt
Und nun das dichte Staubgewölke sinkt,

Da sieht man erst, was sich am Boden regt,
Wie mancher kraftlos dort um Hülfe winkt,
Auch manchen, der nach seinem Rosse frägt,
Und manchen, der beschämt vom Platze hinkt;
Nur Fortunat sitzt aufrecht in den Bügeln
Und „Sieger! Sieger!“ hallts von allen Hügeln.

Seit dieses Tages wohlerworbnen Kränzen
Hält ihn der Graf noch werther als zuvor;
Vor allen andern soll der Jüngling glänzen,
Er steigt zum ehrenvollsten Dienst empor,
Beim Mahle darf er den Pokal credenzen,
Die Schlüssel wahrt er zu des Burghofs Thor,
Man sendet ihn, zu laden hohe Gäste,
Er folgt dem Herrn zum Jagen und zum Feste.

Und will die Gräfin oft an Regentagen
Sich selbst und ihren Fraun Kurzweil bereiten,
So heißt sie ihn die griechsche Zither schlagen
Und Heimathliedchen singen in die Saiten;
Auch giebts von Cypern mancherlei zu fragen,
Von Frauentracht und andern Seltsamkeiten;
Er sagts in bösem Deutsch, doch zierlich immer,
Von hellem Lachen hallen dann die Zimmer.

Je reicher ihm die Gnade zugemessen,
Je giftger schwillt der andern Diener Neid;
Zumal dem Narren wills das Herz zerfressen,
Verschmäht zu sein wie ein verbrauchtes Kleid;

Denn niemand horchet jetzt den frostgen Späßen
Von bösen Weibern und von Eheleid.
Wie könnten sie dem neuen Paare munden
In seiner Ehe goldnen Flitterstunden?

Es war an einem Abend in der Schenke,
Schon zog die ernste Mitternacht ins Land,
Schon leerten mählich sich die meisten Bänke,
Nur Eine Kameradschaft hielt noch Stand;
Doch lehnt sich, müd von Zechen und Gezänke,
Der auf den Tisch und jener an die Wand;
Die Lampe hängt ersterbend von der Decke,
Da hebt der Narr sich an des Tisches Ecke:

„Nicht mehr verbeiß' ich diesen herben Kummer,
Maulhenker ihr, Schlafmützen, Memmen, Tröpfe!
Erwacht einmal aus eurem dumpfen Schlummer,
Ehrlose, sinnverlaßene Geschöpfe!
Geschehn nicht Dinge, schreien möcht' ein stummer?
Ihr aber schweigt dazu und kratzt die Köpfe.
Hat sich die Welt so wunderbar verwandelt,
Daß nur der Narr noch denkt und spricht und handelt?

„Der Fremdling, den wir aus dem Meer gezogen
(Viel beßer hätten wir ihn drin versenkt),
Der unsern Herrn beschmeichelt und belogen,
Der unsre Frau am Narrenseile lenkt,
Der um den Kampfpreis schmählich uns betrogen
(War doch die beste Rüstung ihm geschenkt),

Den seht ihr uns verdrängen, uns zernichten
Und keiner wagt, sich männlich aufzurichten?

„Merkt auf! Mir schieße jeder dritthalb Thaler,
So schaff' ich den verhaßten euch vom Ort.
Das doppelte gelob' ich jedem Zahler,
Ist jener nicht in dreißig Tagen fort.
Ihr gafft mich an, ihr wähnt, ich sei ein Prahler;
Nein, Freunde, Narrenwort ist auch ein Wort.
So eilig soll er aus dem Lande jagen,
Als wollt' er mit dem Sturm die Wette wagen."

Noch war der scharfe Redner nicht am Ende,
Als jeder schon entflammt vom Sitze fuhr;
Die Gläser wirft man jubelnd an die Wände
Und mancher trägt des Eifers blut'ge Spur;
Dann reichen sie zum Bunde sich die Hände
Gleich der Versammlung, die im Rütli schwur;
Die Glocke kündet zwölf mit dumpfem Schalle,
Die Lamp' erlischt, nach Hause taumeln alle.

Von dieser Zeit an wirbt der lustge Rath
Um unsres Jünglings Neigung und Vertrauen.
O Fortunat, mein theurer Fortunat,
Du machst mir bang, du hasts mit einem schlauen.
Nicht wahr, er dienet dir mit Rath und That,
Führt dich zu gutem Wein und schönen Frauen,
Er lobt dich, nennt dich einen schmucken Ritter?
Wohl weiß er, solche Rede schmeckt nicht bitter.

Und seltsam! was das traute Paar verzehrt,
Der Narr bezahlt die Zeche stets von beiden;
So sehr der ehrenhafte Jüngling wehrt,
Er kann es doch am Ende nie vermeiden.
Den andern dünkt das alles höchst verkehrt:
„Will er ihm so den Aufenthalt verleiden?
Wär' Fortunatus noch auf Cyperns Küste,
Er käme flugs, wenn er solch Leben wüßte."

Einsmals (zur Ruhe war die Herrschaft schon;
Der Jüngling war noch auf der Kammer wach)
Da hört' er draußen leisen Seufzerton
Und bebend trat der Narr in das Gemach:
„O Fortunat, mein armer liebster Sohn,
Ach, Fortunat, mein süßer Liebling, ach,
Beschlossen ists, es schaudert mir die Haut;
Mein Freund, der Kanzler, hat mirs selbst vertraut.

„Ach, du begreifst mich nicht; ich muß mich fassen,
Eh die Gefahr noch enger dich umstrickt.
O Freund, es hätte längst sich merken lassen,
Daß Eifersucht an seinem Herzen pickt.
(Auch mochte wohl die Gräfin dich nicht hassen,
Sie hat dem Sänger freundlich oft genickt.)
„„Ja,"" schwur der Graf, „„ich schaff' es nächster Tage,
Daß er viel zärter noch die Triller schlage.""

„Der Siegesschmuck mit Federn von Kapaunen
Ward dir zu schlimmem Zeichen aufgesetzt.

ZENEAKADÉMIA

Und morgen schon! ich hört' es deutlich raunen;
Die Stunde naht, das Messer ist gewetzt.
Statt deiner trug ich oft der Herrschaft Launen;
Wie gerne doch verträt' ich dich auch jetzt!
Und thät' ichs nicht zur Freundschaft dem Genossen,
Doch thät' ichs meinem Ehgespan zum Possen.

„Zwar wenn es dir nicht allzu schrecklich wäre,
Geduldig dich zu fügen der Gewalt,
Du lebst an unsrem Hof in hoher Ehre
Und nirgends triffst du beßeren Gehalt;
Auch trocknet Freundeshand ja manche Zähre,
Wenn jemals ich für einen Freund dir galt ...
Allein ich seh', du bebst an allen Gliedern;
Auf solche Antwort läßt sich nichts erwiedern.

ZENEAKADÉMIA LISZT MÚZEUM

„So höre denn ein Mittel, das dich rette!
Ein guter Engel flüsterts mir ins Ohr.
Frühmorgens, wenn man läutet in die Mette,
Erschließet sich zuerst das Norderthor;
Dann, Theurer, hebe schleunig dich vom Bette
Und, wie zur Jagd gerüstet, reit hervor!
Bist du hinaus, dann laß dein Roß sich strecken!
Des Himmels Heere mögen dich bedecken!"

Er sprichts und des erschrocknen bleiche Wange
Küßt er mit Judaskuß und schleicht nach Haus.
Dem neuen Attis ists so herzensbange,
Bald überläuft ihn Gluth, bald kalter Graus.

ZENEAKADÉMIA

Die längste Nacht sie währt' ihm nie so lange;
Verzweifelnd blickt er nach dem Morgen aus,
Noch immer lächelt wie mit kaltem Hohne
Die keusche Luna nach dem Schmerzenssohne.

Mich selbst, den Dichter, überschauerts leise,
Ist gleich der ganze Lug mir aufgedeckt;
Denn sollte Fortunat so schnöder Weise
Gestümmelt werden, wie der Narr ihn schreckt,
So stürbe mir an meinem Lorbeerreise
Manch edles Blatt, das noch im Keime steckt,
So könnte mein Gesang ja nur ertönen
Vom Fortunat und nicht von seinen Söhnen.

Horch! was vernehm' ich? Hallet nicht Geläute?
Er ists, der Mettenglock' ersehnter Klang.
O heller Laut, wie oft beriefst du Bräute,
In Lust erschreckende, zum Tempelgang!
Doch, wie dem angstgequälten Jüngling heute,
So süß erklangst du nie, so freudig bang.
Kaum heben sich des Thores Gatterbalken,
Er sprengt geduckt hinaus mit Hund und Falken.

Und als nun hinter ihm die Mauern ragen,
Da fliegt er über Hecken hin und Gräben;
Die Dogge meint, den schnellsten Hirsch zu jagen,
Der Falke meint, in Sturmgewölk zu schweben,
Der Reiter nur will über Trägheit klagen
Und hört nicht auf, den heißen Sporn zu geben.

Entfiel' ein Aug' ihm in der großen Eile,
Es aufzuheben nähm' er sich nicht Weile.

Die Meeresfluth, unendlich hingegossen,
Sie setzet erst der wilden Flucht ein Ziel;
Doch eben will ein Schiff vom Strande stoßen,
Er dingt sich ein um wenig oder viel.
Zurück noch schickt er seine Reisgenossen,
Den Schimmel sammt dem Hund und Federspiel.
Hin fährt das Schiff. Wohin? Ich kanns nicht sagen;
Vergaß ja doch der Flüchtling selbst, zu fragen!

So giengs dem Jüngling in den Niederlanden.
Ich malte treu und redlich die Geschichten,
Auch etwas niederländisch, seis gestanden!
Man muß sich nach des Landes Weise richten,
Wie in Getränken, Speisen und Gewanden,
So manchmal auch im Malen und im Dichten.
Wird unser Schiff nach China hingeweht,
Mal' ich chinesisch euch, so gut es geht.

Und will mich dennoch der und jener schmälen,
Daß ich sein feineres Gefühl beleidigt,
So hört denn, ekle Ohren, zarte Seelen,
Ein Wörtchen noch, das mich gewiß vertheidigt!
Die Wahrheit darf ich nimmermehr verhehlen,
Dem altehrwürdgen Buch bin ich vereidigt.
Sollt' ich an ihm das Schmähliche vollziehen,
Dem unser Held meerüber muß entfliehen?

ZENEAKADÉMIA
LISZT MÚZEUM



Zweites Buch.

irf ab, mein Lied, den niederländschen Schuh
Und schnalle den Kothurn dir an die Sohlen!
Der herrischen Fortuna pflichtest du
Und diese hat ein Trauerspiel befohlen;
Aus Wolken sprach sie den Prolog dazu
Und nicht beliebts ihr, ihn zu wiederholen.
Tritt auch der Held nicht alsbald auf die Bretter,
Noch blieb er unversenkt von Sturm und Wetter.

Der Schauplatz unsres Stückes ist zu London.
Die Zeit? Ich dächte wohl, im Februar;
Denn welcher rühmet sich von allen Monden,
Daß er dem Trauerspiele günstger war?
Doch meine Göttin schüttelt ihre blonden
Stirnlocken, fürder deutet sie ins Jahr,
Den wechselnden April hat sie erkoren;
Ihr Dichter selbst ist im April geboren.

Zu London also war ein Kaufmann säßig,
Roberto, von toscanischem Geschlechte.
Von Jugend auf bedacht, arbeitsam, mäßig,
Hatt' er besiegt die kargen Schicksalsmächte;
Noch jetzo warb und schafft' er unabläßig,
Streng hielt er seine Schreiber, seine Knechte.
In Strömen kam ihm der Gewinnst geflossen,
Doch nahm er auch den kleinen gern zum großen.

Als dieser einst am Pulte saß und sann,
Hört' er im Gange draußen rasche Tritte;
Es klopft, und eh er Antwort geben kann,
Steht ihm der Gast schon in des Zimmers Mitte,
Ein langer, hagrer, frühverzehrter Mann,
Nach Farb' und Wuchs und Kleidertracht kein Britte;
Die dunkeln Augen läßt er kecklich schweifen
Und, was er ansieht, scheint er zu ergreifen.

„Andreas Rodio bin ich genannt,"
So spricht er, „von Florenz, wie ihr, entsprossen.
Mein Vater Lukas ist euch wohlbekannt,
Er rühmt sich eurer Jugendzeit Genossen,
Hat gute Seidenwaar' euch stets gesandt
Und euch getreulich ins Gebet geschlossen;
Bei der Bewandtniß darf ich mich erfrechen,
Um einen Freundesdienst euch anzusprechen:

„Ein edler Lord ist zu Turin gefangen,
Deß kläglich Schicksal mir das Herz bewegt;

ZENEAKADÉMIA LISZT MÚZEUM

Dem armen Manne war es beigegangen,
Daß er sich eine Sammlung angelegt,
Nicht von Zwiefaltern, Steinen, Muscheln, Schlangen
Noch andrem, was man sonst zu sammeln pflegt,
Nein, wie die Britten stets besondres freute,
Von Rechnungen der Wirth' und Handelsleute.

„Seit Monden schmachtet er in Block und Eisen
Ob dieser Neigung für das Ungemeine.
Nun kam ich jüngst dorthin auf meinen Reisen
(Ich kaufte dort zerschiedne Edelsteine);
Da ließ ich mir das Sehenswürdge weisen,
Die Kirchen, Klöster, heiligen Gebeine;
Und durft' ich wohl den Schuldthurm übergehen,
Wo jene seltne Sammlung ist zu sehen?

ZENEAKADÉMIA LISZT MÚZEUM

„Als Kenner hatt' ich bald mich überzeugt,
Sie halt' im Werthe vierzehntausend Kronen;
Den Sammler aber fand ich tiefgebeugt
(Er konnte nicht der dumpfen Luft gewohnen)
Und, wie mich leicht das Mitleid überfleugt,
So schwur ich, keinen Fleiß für ihn zu schonen;
Und nennt mich einen Schurken, wenn ich raste,
Bis ich der leidgen Fesseln ihn entlaste!

„Geloben mußt' ich noch am Abschiedstag,
Nicht ganz umsonst die Sache zu betreiben;
Auch will er gerne dreifach den Betrag
Von dem, was ihm geliehen wird, verschreiben.

„„Roberto““, sprach er, „„weiß, was ich vermag;
Der wird gewiß nicht ungerühret bleiben.““
So bin ich vor Roberto denn getreten;
Er sei um diesen Liebesdienst gebeten!“

Glaubt nicht, daß mit demüthiger Geberde
Andreas diese Worte vorgebracht!
Hält er nicht, wie der Bettler mit dem Schwerte,
Mit scharfem Blick den Handelsfreund bewacht?
Doch dieser ist der kältste Mann der Erde
Und nie empfand er noch der Blicke Macht;
Geruhig spricht er, einen Brief entfaltend
Und ihn dem Fremdling vor die Augen haltend:

„Mit diesem Schreiben ward ich heute Morgen
Von eurem Vater aus Florenz beehrt.
Herr Lukas ist um euch in großen Sorgen,
Weil ihr auf Reisen Geld und Gut verzehrt;
Er warnt mich, euch das Mindeste zu borgen,
Wenn ihr vielleicht hieher den Flug gekehrt;
Auch schrieb er so nach vielen Handelsplätzen,
Um sich und andre aus Gefahr zu setzen.

„Gleichwohl gesteh' ich, daß mir wohl gefällt,
Was ihr betreibt; es ist ein gut Geschäfte.
Der edle Lord, von dem ihr vor gemeldt,
Erlangt noch einst durch reiches Erbgut Kräfte.
Ich werde zahlen, wenn ihr Bürgen stellt;
Es fehlt euch nicht, faßt ihrs am rechten Hefte;

Er hat Verwandte, die ihm helfen können;
Der König selber wird ihm gutes gönnen.“

Andreas eilt zu Vettern und Gevattern
(Sie sind die Reichsten auf der reichen Insel);
Er spricht von faulem Stroh und giftgen Blattern,
Er schildert des verlaßenen Gewinsel,
Er malt ihn halbverzehrt von grimmen Nattern,
Er taucht in jeden Höllengraus den Pinsel;
Vergeblich; alle Kunst ist hier verschwendet.
„Der König helfe! Der hat ihn versendet.“

Der König helfe! Nach der Hofburg schreitet
Andreas; vor den Kämmrer tritt er hin:
„Britannia,“ ruft er, „Schmach ist dir bereitet,
Dein Bote liegt im Kerker von Turin.
Siehst du, wie er nach dir die Arme spreitet
Und hast du keinen Schilling mehr für ihn?
Der Pöbel sammelt sich vor seinem Gitter
Und jubelt: „„Seht doch Sanct Georg, den Ritter!““

Der Kämmrer drauf: „Mein Lord muß sich gedulden;
Es hilft ihm nichts, wenn er die Haare rauft;
Er macht zu großer Unzeit seine Schulden,
Kein überflüssig Gold ist hier gehauft;
Der schöne Brautschmuck kostet manchen Gulden,
Den unser König seiner Schwester kauft.
Herr Edmund, der den theuren Schatz verschließet,
Der zeig' es euch, wohin das Geld uns fließet!“

Geziemt' es, Höll' und Himmel zu vergleichen,
So spräch' ich: „Wie ein heller Sternekranz
Hervortritt, wenn die Wolken plötzlich weichen,
So dem Andreas jener neue Glanz."
O armer Lord, wie muß dein Bild erbleichen!
Der Brautschmuck füllet ihm die Seele ganz
Und gierig nach dem kostbarn Augenschmause
Eilt er die Straße hin zu Edmunds Hause.

Der Ritter Edmund war ein frommer Christ,
Doch hatt' er nicht das Leibliche vergessen;
So war er eben auch zu jener Frist
Mit Frau und Kindern an den Tisch gesessen,
Und wie er immer gut und freundlich ist,
So bittet er den Fremden gleich zum Essen;
Wie auch der ungeduldge Gast sich wehret,
Er muß erst speisen, was der Herr bescheret.

Einstweilen doch beginnt er zu erzählen
Und giebt dem Wirthe sein Begehren kund;
Er nennt sich einen Händler in Juwelen
Und führt die schönsten auf dem Erdenrund;
Er hat gehört, der König will vermählen
Die Schwester an den Herzog von Burgund;
Auch von dem Brautgeschenk hat er vernommen;
Zu sehn, zu handeln, ist er hergekommen.

„Das soll geschehn, das soll geschehn nach Tische.
Warum verschmäht ihr so mein häuslich Mahl?

Entdeckt ihr nichts, was euch den Gaumen frische?
Ihr nehmt vom Rebhuhn nicht und nicht vom Aal."
Doch jener denkt an Vögel nicht, noch Fische,
Und jede Schüssel bringt ihm neue Qual,
Bis endlich nach gesprochnem Tischgebete
Der Wirth zu holen geht das Brautgeräthe.

So wie ein Faun vom buschigen Gestade
Mit brünstgen Blicken nach der Nymphe späht,
Die sich entkleiden will zum kühlen Bade
Und bald in offner Fülle vor ihm steht,
So blickt der Florentiner nach der Lade,
Daran Herr Edmund jetzt den Schlüssel dreht;
Und als es nun an dem, sie aufzudecken,
Da zittert ihm das Herz vor Lust und Schrecken.

Wie blitzen der Demanten helle Sonnen!
Wie spielen farbig all die edeln Sterne
Und Perlen, Nereus Töchtern abgewonnen,
Und schönes blankes Gold vom reinsten Kerne!
Gleich wie, in der Gedanken Meer zerronnen,
Ein Seher aufblickt zur gestirnten Ferne,
So dem Andreas am Juwelenschranke
Verirrt ins Grenzenlose der Gedanke:

„Ich schaue hin und schaue hin aufs Neue;
Es ist der Erde Gott, was vor mir liegt.
Vor diesem Zauber weicht die fromme Scheue
Und des Gewissens Zweifel ist besiegt,

Von ihm bezwungen wird des Weibes Treue,
Von ihm des Mädchens Unschuld eingewiegt;
Solch einen Talisman an jedem Finger,
Du bist ein Fürst, du bist ein Weltbezwinger.

„Und mußt' ich so die schönste Zeit verschwenden,
Die Kraft der Jugend, mit unwürdger That!
Was hieß es, falsche Wechsel auszusenden,
Die man beim ersten Blick mit Füßen trat,
Verliebte Witwen um ihr Gut zu pfänden?
O leichtes Spiel! o kindischer Verrath!
Kommt mir der wahre Sinn so spät zur Reife,
Daß ich erst jetzo nach dem Höchsten greife?

„Nur weil ihr pranget mit den Diademen,
Ihr Fürsten, seid ihr Herrscher vieler Zeit;
Wird man euch diese Zier vom Haupte nehmen,
So weicht die Blendung eurer Herrlichkeit.
Ein Schatten ist der Mensch, ein trüber Schemen,
Wenn ihm das Gold nicht seinen Schimmer leiht.
Ich aber will mich schwingen aus dem Dunkeln;
Der Schmuck ist mein, ein König werd' ich funkeln."

So führ' er fort, zu träumen und zu rasen,
Da frägt Herr Edmund: „Nun gesteht mir frei!
Was denkt ihr von den feurigen Topasen,
Was von dem großen Diamantenei,
Was hier von den milchweißen Perlenblasen
Und habt ihr selber was, das schöner sei?"

Der Fremdling spricht: „Ich werd' euch meines weisen,
Beliebt es morgen euch, mit mir zu speisen."

Drauf kehrt Andreas zu dem Gastfreund wieder
Und ist der angenehmsten Botschaft voll:
Ein Mann hat sich gefunden, fest und bieder,
Der für den Sammler sich verschreiben soll;
Auch singet er dem Kaufherrn feine Lieder
Von sichrer Bürgschaft auf des Königs Zoll:
„Schafft morgen nur ein stattlich Mahl! denn wisset,
Daß unser guter Bürge mit uns isset!"

Roberto rüstet stattlich seine Küche.
Der Gast erscheinet mit dem Stundenschlag;
Er wittert ferne schon die Wohlgerüche,
Sie künden ihm ein treffliches Gelag.
Man ißt, man trinkt, man bringt sich gute Sprüche
Und jeder denkt im Herzen, was er mag;
Doch ists verpönet, daß kein Wort entwische
Von dem Geschäft. „Nach Tische das, nach Tische!"

Als nun der Gast die Mahlzeit eingenommen
Und manches Glas genippt vom edeln Wein,
Da sieht man recht, wie es ihm wohl bekommen;
Denn freundlich wie ein Engel blickt er drein.
Das innige Behagen dieses Frommen
Es rührte wohl ein Herz von Kieselstein.
Andreas aber naht sich ihm gesellig:
„Zur Sache nun, Herr Ritter, wenns gefällig!"

Nicht ahnt der Arme, wie man ihn beliste;
Er dankt für alles, was er guts genoß,
Und kindlich froh, als giengs zum heilgen Christe,
Folgt er dem Schalk ins obere Geschoß.
Dort steht in öder Kammer eine Kiste;
Schon öffnet sich das wohlverwahrte Schloß,
Herr Edmund beugt sich hin, so sieht ers besser;
Da fährt ihm ins Genick des Welschen Messer.

Drauf nimmt der Mörder dem entseelten Gast
Den Daumenring, womit er sonst gesiegelt,
Reißt ihm vom Gurt die Schlüssel und mit Hast
Entweichet er, nachdem er fest verriegelt.
Du aber, Edmund, hättest dich im Glast
Der eiteln Erdenschätze gern gespiegelt;
Wie ist dir, als mit einmal sich verbreiten
Vor deinem Blick des Himmels Herrlichkeiten?

Der Mörder rennt hinab ins Haus des Todten,
Wo er die Frau, nun Witwe, so verständigt:
„Herr Edmund sendet mich als seinen Boten
(Er läuft nicht gern, wenn er ein Mahl beendigt)
Und daß er löse jeden Zweifelsknoten,
Hat er mir Ring und Schlüssel eingehändigt;
Er schickt mich, weil zum Tausch wir nöthig haben
Das Kästlein mit den feinen Hochzeitgaben.“

Hat auch die Frau noch irgend ein Bedenken,
Der Welsche weiß, wie man mit Weibern spricht;

ZENEAKADÉMIA LISZT MÚZEUM

Sie sucht in allen Kammern, allen Schränken,
Sie sucht und sucht, das Kästlein find't sie nicht.
Das hat er nun von allen seinen Ränken,
Von seiner blutgen That, der Bösewicht!
Doch er, der Welt und seines Ichs Verächter,
Bricht aus in ein satanisches Gelächter.

Die Stunde drängt und Eile will die Flucht,
Bevor um Rache schreit der grause Mord;
Drum flügelt er die Schritte nach der Bucht
Und wirft sich an des nächsten Schiffes Bord.
Wer vor dem Henkerbeile Rettung sucht,
Dem gilt es gleich, nach Süd hin oder Nord.
Das Hurrah schallt, die Barke fleugt mit vollen
Gefiedern, aber ferne Donner rollen.

ZENEAKADÉMIA LISZT MÚZEUM

Der Kaufherr saß indeß daheim und schrieb,
Da quoll das Blut hernieder durch die Dielen;
Doch, weil er sein Geschäft mit Eifer trieb
Und nicht gewohnt war, übers Blatt zu schielen,
Kein Wunder, daß er unbekümmert blieb,
Bis ihm die Tropfen in die Rechnung fielen.
Ob er sich wohl am Federmesser ritzte?
Ob er mit rother Dinte sich beschmitzte?

Roberto, hebt es an, sich dir zu lichten?
Erbebst du vor der gräßlichen Entfaltung?
Nicht wahr, von derlei blutigen Geschichten
Stand nichts in deiner doppelten Buchhaltung?

In ebnem Gleiſe gieng dein Thun und Tichten;
Da faßt dich furchtbar des Geſchickes Waltung,
Das Angewohnte fällt, das alte, theure;
Du mußt hinüber in das Ungeheure.

Roberto ſteckt die Feder hinters Ohr,
Berufet zitternd ſeine Hausgenoſſen
Und ſteigt mit ihnen zum Gemach empor,
Von wo der böſe Thau herabgefloſſen;
Wohl ſchöbe jeder gern den andern vor;
Die Thüre wird gewaltſam eingeſtoßen,
Dort liegt Herr Edmund blutig bei der Truhe,
Dort hält Herr Edmund tiefe Mittagsruhe.

Hat ſich in einem Hauſe was geändert
Auf ſolche Weiſe, drob das Herz erſchaudert,
Und kommt ein Freund des Hauſes hergeſchlendert,
Der ſonſt wohl manches Stündlein dort verplaudert,
Wie der erſtaunt und, ſelbſt noch unverändert,
Die wohlbekannten zu erkennen zaudert!
Denn alle ſind, wie man Lemuren ſchildert,
Verfärbt, entſtellt, die Stimmen ſelbſt verwildert.

So hätt' es einer bei Roberto troffen,
Bis man ſich mählich ſammelt und bedenkt:
„Kann man die Leiche wegzubringen hoffen?
Wird der Verdacht noch irgend abgelenkt?“
Ein tiefer Brunnen ſteht im Keller offen,
Wohlan! dort wird der todte Leib verſenkt.

Doch bleibt dem Hause Luft und Muth verdorben,
Als wäre der Gebieter selbst gestorben.

Gestorben nicht, doch auch nicht mehr lebendig;
Er hat ja keine Luft mehr an den Zahlen,
Er weiß noch kaum das Einmaleins auswendig,
Vergißt den Monatstag zu öftern Malen
Und stößt sich in den Rechnungen beständig;
Denn immer, wenn er sitzt ob den Journalen,
Ists ihm, als ob das Blut herniedertropfe
Und an der Thüre schon der Häscher klopfe.

Geduld! Die Sage rennt auf allen Pfaden,
Der König hört, daß man den Ritter misse.
Herr Edmund stand bei ihm in großen Gnaden
Und mehr noch macht der Schmuck ihm Kümmernisse.
Zum Florentiner war der Mann geladen;
Dort ist es glaublich, daß man von ihm wisse.
Jetzt klopft es erst, der Richter mit den Bütteln,
Um alles auszustöbern, aufzurütteln.

Auch die Gewölbe werden nicht verschont
Und so durchstört vom Boden bis zur Decke,
Daß keine Ratz' im Loche sicher wohnt
Und keine Fledermaus in ihrer Ecke.
Da denkt noch einer: „Ob sichs wohl verlohnt,
Daß ich ein Windlicht in den Brunnen strecke?"
Und sieh! entsetzlich aus der feuchten Tiefe
Starrt eine Hand, als ob sie Rache riefe.

Nicht soll Medea ihre Kinder schlachten
Vor allem Volke, hat Horaz gelehrt
Und seinen Ausspruch ziemt es uns zu achten,
Da er, Fortuna, deinen Ruhm gemehrt;
Drum, wenn wir keckes auf die Bühne brachten,
So bleib' uns doch das Äußerste verwehrt,
Wie man den Herrn aufhenkt zusammt den Knechten,
Weil sie den Mord verhehlt, nach Landesrechten!

Und euch, Zuschauer, die ihr müde seid
Der traurigen und fürchterlichen Dinge,
Zeig' ich zum Troste, wie man herbes Leid
Und finsteres Entsetzen bald bezwinge,
Wenn ich ein junges Weib in schwarzem Kleid,
Camillen, Edmunds Witwe, vor euch bringe.
Die Schöne, deren Trauerzeit noch dauert,
Hat doch im Herzen mählich ausgetrauert.

Erst fühlt sie ihre Zähren sanfter rinnen,
Gemäßigter ertönt ihr Weh und Ach,
Schon hört sie auf, sich feindlich einzuspinnen,
Sie läßt die Sonne schon in ihr Gemach,
Schon sieht sie wieder ihre Nachbarinnen
Und merkt es sich, was eine tröstend sprach;
Sie sprach: „O laßt euch eine Witwe sagen,
Wie ihr des todten Manns euch könnt entschlagen!

„Jetzt, da die Blüthenknöpfe wieder quellen
Und da der Kuckuk rufet früh und spät,

Jetzt laßet eure Bettstatt anders stellen,
Als sie noch seit des Selgen Tagen steht,
Und denkt an einen feinen Junggesellen,
Jedoch in Ehren, wenn ihr schlafen geht!
Die Todten zu den Todten, mein' ich eben,
Die Lebenden zu denen, die da leben!"

Camilla drauf: „Gevatterin, bei Leibe!
Sollt' ich vergessen meines liebsten Herrn?"
Doch, als sie nun allein ist, kommts dem Weibe
Nicht aus dem Sinne; sie versucht' es gern,
Und wär' es auch zum bloßen Zeitvertreibe;
Die Bettstatt soll vom alten Platze fern.
Doch, als man rückt, was hat sich da gefunden?
Das Kästlein, das seit Edmunds Tod verschwunden.

Die Witwe wendet sich an zween geehrte
Verwandte, die ihr oft zu Rathe waren;
Die Männer aber schütteln ihre Bärte:
„Was hilft es euch, den theuren Schmuck bewahren?
Unmöglich ist es, daß man ihn verwerthe,
In aller Welt hat man davon erfahren;
Viel beßer ists, ihr tragt ihn selbst zum Throne
Und harret, wie der König euch belohne."

Da schmücket sich Camilla, wie es denen,
Die um den Gatten trauern, sich gebührt;
An ihre Wimpern hängt sie Witwenthränen;
In Seufzer wird die schöne Brust geschnürt

Und nichts versäumt sie, was an Magdalenen
Die Augen locket und die Herzen rührt.
Das Kästlein hüllet sie in ihre Flöre
Und meldet sich dem König zum Gehöre.

Als drauf der König an dem theuren Funde
Den Blick gesättigt, denket er im stillen:
„Die Pflicht erheischt, daß noch in dieser Stunde
Mein voller Dank sich zeige Frau Camillen.
Um was nun trägt ihr Herz die tiefe Wunde,
Als um des jetzt gefundnen Schmuckes willen?
Drum ist es billig, daß aus diesem Schatze
Ein neues Glück ihr aufblüht zum Ersatze.“

Und mitten aus der unschätzbaren Habe
Entnimmt er einen Ring von hohem Preis:
„Empfangt, Camilla, die geringe Gabe,
Doch nicht als meiner Dankbarkeit Beweis,
Nein, daß ich euch von des Gemahles Grabe
Zurücke zieh' in meines Hofes Kreis!
Ihr aber werbet, meines Throns Vasallen,
Wer diesen Ring gewinne von euch allen!“

Nun steht ein Junker, blondgelockt und schlank,
Des Dienstes wartend, bei des Königs Stuhle.
Bevor noch Edmund in die Grube sank,
Hieß es, daß jener um Camillen buhle
Und daß er Tag für Tag, nicht ohne Dank,
Sein Roß an ihrem Haus vorüberschule.

Der bittet jetzo nicht umsonst die Dame
Um ihren Ring, ein Tröster ihrem Grame.

Doch ihr, Demanten, königliche Spende,
Wohl mögt ihr eine reine Stirne schmücken
Und ihr, der Perlen köstliche Gebände,
Ihr mögt um eine fromme Brust euch drücken;
Ihr aber, goldne Spangen, zieret Hände,
Die nichts denn wohlthun, segnen und beglücken,
Daß ihr entsündigt werdet, Brautkleinode,
Die ihr befleckt seid mit vielfachem Tode!

Britanniens großer König sei gepriesen,
Wie er der frommen Witwen sich erbarme!
Noch eine soll den Tröster sich erkiesen,
Robertos Witwe, Cordula, die arme.
Obschon sich ihre Unschuld klar erwiesen,
Doch lebt sie sammt den Waisen tief im Harme;
Denn als ihr Eheliebster hieng am Galgen,
Da ließ man um sein Gut das Volk sich balgen.

Der König ruft sie; reichlich auszustatten
Gedenkt er sie, erscheinet nur ein Freier.
Zwar längern schon sich ihres Lebens Schatten,
Doch löst sie gerne noch den Witwenschleier.
Sie spricht von einem Diener ihres Gatten;
Zur Zeit des Mords verschickt gewesen sei er;
Er sei, unangesehen seiner Jugend,
Ein Musterbild der Frömmigkeit und Tugend.

Der König läßt den jungen Mann beschicken;
Nur denkt er, als er jenen sich beschaut:
„An dem ist wenig Tugend zu erblicken,
Er scheint mir eine leichte, lockre Haut;
Doch, glaubt die Frau, an ihm sich zu erquicken,
So werde sie noch heut ihm angetraut!“
Wir aber wünschen: „Möge wohl gerathen
Die Ehe Cordulas mit Fortunaten!“

Der Vorhang fällt. Was wir euch aufgetischet,
Sagt, ist es nicht ein echtes Trauerspiel?
Zwar ist der ärgste Bösewicht entwischet,
Der Hehler des Verbrechens aber fiel,
Die Witwenthränen hat man abgewischet
Und alles kam an ein versöhnend Ziel.
Doch, mag die Welt nun tadeln oder loben,
Schon hat Fortuna neues Spiel erhoben.

ZENEAKADÉMIA
LISZT MÚZEUM

ZENEAKADÉMIA
LISZT MÚZEUM

ZENEAKADÉMIA

Übersicht der Gedichte

nach der Zeitfolge ihrer Entstehung.

1804.

Die sterbenden Helden. 14 Juli.
Der blinde König. 23. 24 August, umgearbeitet 5 December 1814.

1805.

An den Tod. 19 Januar.
Die Nonne. 20 Januar.
Der Kranz. 28 Januar.
Der Schäfer. 29 Januar.
Des Dichters Abendgang. 8 Februar.
Entsagung. 18. 19 Februar.
Harfnerlied am Hochzeitmahle. 13. 14 Merz.
Der König auf dem Thurme. 31 Merz, 1 April.
Maiklage. 29. 31 Mai.
Die Vätergruft. 5 bis 7 Juni.
Der Sänger. 10 Juli.
Lied eines Armen. 31 August, 1 September.
Gretchens Freude. 14 September.
Gesang der Jünglinge. 17 September.
Die Kapelle. 21 September.
Die sanften Tage. 7 October.
Im Herbste. 4 November.
Das Schloß am Meere. 4. 5 November.
Mönch und Schäfer. 7 November.
Wunder. 8. 9 November.
Mein Gesang. 15 November.
Schäfers Sonntagslied. 17 November.
Entschluß. 23 November.
Vom treuen Walther. 9. 16 December.

1806.

Der Pilger. 30 Januar.
Abschied. 15 Mai.
Gesang der Nonnen. 15. 16 Mai.
Des Knaben Tod. 1 Juni.
In der Ferne (Wanderlieder, 3). 2 Juni.
Des Knaben Berglied. 29 Juni.
Drei Fräulein. 31 August.
Der schwarze Ritter. 1. 2 September.
Der Traum. 28. 29 October.

LISZT MÚZEUM ZENEAKADÉMIA

1807.

Der Rosengarten. 10 April.
Lauf der Welt. 7 Juli.
Die Lieder der Vorzeit. 10 Juli.
Brautgesang. 20 Juli.
Lied des Gefangenen. 4 September.
An K. M. 27 September.
Waldlied. 20 October.
Seliger Tod. 7 November.
Greisenworte. 7 November.
Die drei Lieder. 10 November.
Die Abgeschiedenen. 18 November.
Die Schlummernde. 22 November.
Untreue. 24 November.
Mutter und Kind. 29 November.
Lebewohl (Wanderlieder, 1). 2 December.
Bauernregel. 3 December.
Der junge König und die Schäferin. 5 bis 9 December.

ZENEAKADÉMIA LISZT MÚZEUM

1808.

Hohe Liebe. 4 Februar.
Ein Abend. 7 Merz.
Antwort. 26 Merz.
Die Zufriedenen. 27 Merz.
Nachts. 11. 12 April.
Traumdeutung. 26 April.
Klein Roland. 17. 18 December.

1809.

Des Goldschmieds Töchterlein. 28 Januar.
Das Schwert. 28 Januar.
In Varnhagens Stammbuch. 27 Februar.
Der Sieger. 1 Juni.
Ritter Paris. 1. 2 Juni.
Im Mai. 4 Juni.
Rückleben. 20. 21 Juli.
Der Schmied. 21 Juli.
Nähe. 11 August.
Vorabend. 18 August.
Schildeis. 1 September bis 7 October.
Der Wald. 5 September.
Der gute Kamerad. Die Angabe des Tages fehlt.
An Sie. 29 September.
Des Hirten Winterlied. 20 November.
Der Leitstern. 27. 28 November.
Schlimme Nachbarschaft. 28 November.
Achill. 2. 3 December.
Erstorbene Liebe. 3 December.
Narciß und Echo. 3 December.
Tausch. 10 December.
Der Wirthin Töchterlein. 24 December.

1810.

Die Ruinen. 18 Januar.
An Apollo, den Schmetterling. Die Angabe des Tages fehlt.
Der Räuber. 20. 21 Januar.
Die Rosen. 23 Januar.
Tells Platte. 25 Januar.
Das Schifflein. 28 Januar.
Merznacht. 1 Februar.
Sängers Vorüberziehn. 3 Februar.
Die Rache. 3 Februar.
Begräbniß. 3 Februar.
Der castilische Ritter. 16. 17 Merz.
Der nächtliche Ritter. 11 Juli.
Der Rosenkranz. 27 Juli.
Das Reh. 14 September.
Amors Pfeil. 14 September.
Schicksal. 19 September.
Die Königstochter. 26 September.
Das Ständchen (Sterbeklänge, 1). 4 October.
Graf Eberhards Weißdorn. 13 October.
Graf Richard Ohnefurcht, 1. Den 19 October.
Graf Richard Ohnefurcht, 2. Den 21 October.
Legende. 22 October.
Die Jagd von Winchester. 10 November.
Todesgefühl. 23 November.

1811.

Der Ring. 3. 4 Januar.
Die drei Schlösser. 7 Januar.
Junker Rechberger. 21 Februar, 2 Merz.
Roland und Alda. 28 Februar.
Vorschlag. 1 Merz.
Harald. 10 Merz.
Die Elfen. Zuerst gedruckt 1815, wahrscheinlich hier einzureihen.
Theelied. 15 Merz.
Öder Frühling. 29 Merz.
Die theure Stelle. 30 Merz.
Lob des Frühlings (Frühlingslieder, 5). 8 April.
Das Thal. 19 Juni.
Sanct Georgs Ritter. 5 Juli.
Nachtreise (Wanderlieder, 5). 7 Juli.
Mährchen. 12 Juli bis 12 August.
Scheiden und Meiden (Wanderlieder, 2). 18 August.
Vermächtniß. 23 August.
Die zwo Jungfraun. 28 August.
Der Blumenstrauß. 28 August.
An Petrarca. 3 September.

Entschuldigung. 3 September.
Schlußsonett. 3 September.
Roland Schildträger. 10 September.
Abreise (Wanderlieder, 7). 14 September.
Winterreise (Wanderlieder, 6). 13 November.
Heimkehr (Wanderlieder, 9). 19 November.
Morgenlied (Wanderlieder, 4). 20 November.
Einkehr (Wanderlieder, 8). 20 November.
Der weiße Hirsch. 27 November.
Traum. 28 November.
An Kerner. 28 November.

1812.

Trinklied (Wir sind nicht mehr am ersten Glas). 1 Januar.
Siegfrieds Schwert. 8 Januar.
Zimmerspruch. 8 Januar.
Die verlorene Kirche. 9 Januar.
Der Königssohn. 30. 31 Januar, nach früheren Bearbeitungen aus den Jahren 1807 und 1811.
König Karls Meerfahrt. 31 Januar.
Ruhethal. 7 Februar.
Jägerlied. 21 Merz.
Frühlingsruhe (Frühlingslieder, 3). 21 Merz.
Frühlingsahnung (Frühlingslieder, 1). 21 Merz.
Frühlingsglaube (Frühlingslieder, 2). 21 Merz.
Frühlingstrost (Frühlingslieder, 6). 21 Merz.
Jungfrau Sieglinde. 22 Merz.
An den Unsichtbaren. 17 Mai.
Frühlingslied des Recensenten (Frühlingslieder, 8). 19 Mai.
Freie Kunst. 24 Mai.
Sängerliebe, Eingang. 12 Juni.
Rudello (Sängerliebe, 1). 13 Juni, beendigt 5 August 1814.
Don Massias (Sängerliebe, 4). 14 Juni.
Der Castellan von Coucy (Sängerliebe, 3). Beendigt 17 Juni.
An einem heitern Morgen. 12 Juli.
Romanze vom kleinen Däumling. 30 November.
Taillefer. 10. 12 December.

1813.

Geisterleben. 30 Januar.
Gesang und Krieg, 1. Den 29 Januar bis 3 Februar.
Auf den Tod eines Landgeistlichen. 23 Mai.
Der Recensent (Glossen, 1). Zuerst gedruckt in „Deutscher Dichterwald.“ Tübingen, 1813. 8. S. 129. 130.
Das Ständchen (unter den dramatischen Dichtungen). Zuerst gedruckt in „Die Musen.“ Berlin, 1813. 8. S. 248—253. Die Dichtung ist vielleicht schon 1810 oder 1811 entstanden.

1814.

Graf Eberstein. 9 Januar.
Metzelsuppenlied. 26 Januar.
An das Vaterland. 29 Januar.
Gesang und Krieg, 2. Den 29 Januar, 1 Februar.
Lied eines deutschen Sängers. 29 Januar.
Vorwärts! 4 Februar.
Die Siegesbotschaft. 3 Merz.
Auf Karl Gangloffs Tod, 1 bis 3. Den 1 Juni.
Unstern. 3 bis 6 Juni.
Auf das Kind eines Dichters. 11 Juni.
Die Götter des Alterthums. 24 Juni.
Der Romantiker und der Recensent (Glossen, 2). 25. 26 Juni.
Hans und Grete. 28 Juni.
Der Student (Liebesklagen, 1) Die Angabe des Tages fehlt.
Der Jäger (Liebesklagen, 2). Beendigt 17 Juli.
Dante (Sängerliebe, 5). Beendigt 26 Juli.
Durand (Sängerliebe, 2). 27 Juli.
Die Nachtschwärmer (Glossen, 3). 20. 21 August.
Vorwort zu der ersten Auflage 1815. Den 28. 29 August, 12 September.
Auf ein Kind. 13 September.
Die Bekehrung zum Sonett. 17 September.
Fortunat und seine Söhne. Erstes Buch. Angefangen 26 September, beschloßen 30 Januar 1815.

Von den sieben Zechbrüdern. 25. 26 November.
Des Sängers Fluch. 3. 4 December.
Schwäbische Kunde. 6 December.
Frühlingsfeier (Frühlingslieder, 4). Die Angabe des Tages fehlt.
Die Bildsäule des Bacchus. 8 December.

1815.

Die Mähderin. 9 Februar.
Romanze vom Recensenten. 13 Februar.
Normännischer Brauch. 14. 15 Februar. Der Anfang fällt auf den 15 Juni 1814.
Fortunat und seine Söhne. Zweites Buch. Angefangen 18 Februar, beendigt 29 October 1816.
Des Sängers Wiederkehr. 10 Merz.
Graf Eberhard der Rauschebart. 20 Juni bis 4 Juli, 10. 11 Juli.
Am 18 October 1815. Herrn Bürgermeister Klüpfel. Die Angabe des Tages fehlt.

1816.

Das Nothhemd. 25 Januar.
An die Bundschmecker. 20. 21 Februar.
Das alte gute Recht. 24 Februar.
Trinklied (Was ist das für ein durstig Jahr!). 8 bis 10 April.
Mailied. 4 Mai.
Klage. 4 Mai.
Rechtfertigung. 4 Mai, 7 September.
Bitte. 18 Juni.
Würtemberg. 1 September.
Gespräch. 3 September.
An die Volksvertreter. 6 September.
Die neue Muse. 7 September.
Ernst der Zeit. 8 September.
Das neue Mährchen. 8 September.
Aussicht. 8 September.
An die Mütter. 8 September.
An die Mädchen. 8 September.
Der Schenk von Limburg. 28. 29 September.
Am 18 October 1816. Den 15 bis 17 October.
Auf einen verhungerten Dichter. 17 October.
Schwindelhaber. 12 bis 14 November.
Hausrecht. 20 November.
Das Herz für unser Volk. 21 November.
Verspätetes Hochzeitlied. 24 November.
Neujahrswunsch. 28. 29 December.

1817.

Die deutsche Sprachgesellschaft. 23 Januar.
Den Landständen zum Christophstag 1817. Den 14 Merz.
Gebet eines Würtembergers. 18 April.
Nachruf. 7. 8 Juni.

1819.

Katharina. 27 bis 29 Januar.
Der Ungenannten. 15 Mai.
Prolog zu dem Trauerspiel „Ernst, Herzog von Schwaben". 27 October.
Konradin. Angefangen 4 December.

1820.

Auf einen Grabstein. Zwischen dem 28 October und 4 November.

1822.

Der Kirchhof im Frühling. 8 April.
Der Sommerfaden. 29 October.

1823.

Auf der Überfahrt. 9 October.

1825.

In ein Stammbuch. Die Angabe des Tages fehlt.
Gruß der Seelen. 20. 21 November.

1827.

Künftiger Frühling (Frühlingslieder, 7). Die Angabe des Tages fehlt.
Auf Wilhelm Hauffs frühes Hinscheiden. Die Angabe des Tages fehlt.

1829.

Auf eine Tänzerin. Jahres- und Tagesangabe fehlt, zuerst gedruckt in der Ausgabe von 1829.
Bertran de Born. Die Angabe des Tages fehlt, zuerst gedruckt im „Morgenblatt für gebildete Stände“, 1829, Num. 283 vom 26 November.
Der Graf von Greiers. 30 October.
Der Mohn. Die Angabe des Tages fehlt, zuerst gedruckt im „Morgenblatt“, 1829, Num. 284 vom 27 November.
Die Ulme zu Hirsau. Jahres- und Tagesangabe fehlt, zuerst gedruckt in der Ausgabe von 1829.
Münstersage. 22 November.
Ver sacrum. 26 November.
Merlin der wilde. 10 bis 12 December.
Der Waller. 17 December.
Tells Tod. Die Angabe des Tages fehlt.

1831.

Nachruf, 1 bis 5. Die Angabe des Tages fehlt.

1834.

Die Bidassoabrücke. 15. 16 Merz.
Dichtersegen. 2 April.
Die Lerchen. 2 April.
Die Geisterkelter. 15 April.
Maienthau. 27 Mai.
Die versunkene Krone. 27 Mai.
Die Orgel (Sterbeklänge, 2). } 14. 15 Juni.
Die Drossel (Sterbeklänge, 3). }
Nachruf, 6. Den 16 Juni.
Die Glockenhöhle. 20 Juni.
Abendwolken. 22 Juni.
Sonnenwende. 22. 23 Juni.
Reisen. 28. 29 Juni.
Die Malve. 7 Juli.
Wein und Brot. 8 Juli.
Das Glück von Edenhall. 16 Juli.
Das Singenthal. 19 Juli.
Das versunkene Kloster. 20 Juli.
Wanderung. 6. 7. 13 October.

1847.

Lerchenkrieg. 26. 27 Januar.
Der letzte Pfalzgraf. 18 Februar.

1854.

Auf die Reise. 4 December.

1859.

Auf den Tod eines Kindes. Die Angabe des Tages fehlt.

1861.

Morgens. Die Angabe des Tages fehlt.

Nicht zu bestimmen ist die Entstehungszeit der beiden Stücke „Glück der Kindheit“ und „Herrschaft“; das letztere gehört vielleicht dem Jahre 1819 an.

ZENEAKADÉMIA
ZENEMŰVÉSZETI FŐISKOLA BUDAPEST

ZENEAKADÉMIA LISZT MÚZEUM

Anfänge der Gedichte.

	Seite
Alle Damen schmachten, hoffen	305
Als der Wind sich erhob, da flog zerblättert die Blume	140
Als des Gerechten Sarg mit heiliger Erde bedeckt war	139
Als die Latiner aus Lavinium	452
Als ich einsmals in den Wäldern	338
Als ich einst bei Salamanca	335
Als ich gieng die Flur entlang	68
Als ich mich des Rechts beflissen	106
Als Kaiser Rothbart lobesam	395
Als Knabe stieg ich in die Hallen	263
Als Phöbus stark mit Mauern, Thürmen, Gittern	155
Als wäre nichts geschehen, wird es stille	172
Am Münsterthurm, dem grauen	361
Am Ruheplatz der Todten da pflegt es still zu sein	438
Amor, dein mächtiger Pfeil, mich hat er tödtlich getroffen	140
An ihrem Grabe kniet' ich festgebunden	172
An jedem Abend geh' ich aus	33
An unsrer Väter Thaten	123
Anzuschauen das Turnei	301
Apulscher Boden, freudig sei gegrüßt	210
Auf den Wald und auf die Wiese	69
Auf der Bidassoabrücke	346
Auf eines Berges Gipfel	53
Auf Galiciens Felsenstrande	342
Aus der Bedrängniß, die mich wild umkettet	16
Bedeutungsvoll hast du dein Künstlerleben	159
Bei diesem kalten Wehen	81

	Seite
Bei einem Wirthe wundermild	82
Beſter Ritter von Caſtilien	303
Bleibt abgeſchiednen Geiſtern die Gewalt	143
Blicke zum Himmel, mein Kind! Dort wohnt dir ein ſeliger Bruder	139
Blumen und Blüthen wie licht und das Glorienlaub um die Bäume	140
Da droben auf dem Hügel	467
Da fliegt, als wir im Felde gehen	39
Da liegen ſie alle die grauen Höhn	8
Darum ward ein Weg betreten	303
Das Haus benedei' ich und preiſ' es laut	31
Das iſt der Tag des Herrn	26
Das neue Haus iſt aufgericht't	84
Das Röschen, das du mir geſchickt	141
Das war Jungfrau Sieglinde	299
David ward herabgelaßen	197
Deine Augen ſind nicht himmelblau	142
Dem Dichter iſt der Fernen Bild geblieben	167
Dem jungen, friſchen, farbenhellen Leben	148
Dem ſtillen Hauſe blick' ich zu	40
Der alte graue König ſitzt	457
Der ausfuhr nach dem Morgenlande	285
Der Dänen Schwerter drängen Schwedens Heer	233
Der du noch jüngſt von deinem kritſchen Stuhle	168
Der du ſtill im Abendlichte	4
Der du von deinem ewgen Thron	126
Der Herzog tief im Walde	446
Der junge Graf von Greiers er ſteht vor ſeinem Haus	391
Der Jüngling ſteht auf dem Verdeck	457
Der Knecht hat erſtochen den edeln Herrn	397
Der König Karl fuhr über Meer	416
Der König Karl ſaß einſt zu Tiſch	407
Der König und die Königin	463
Der ſchöne Schäfer zog ſo nah	229
Der treue Walther ritt vorbei	243
Des Königs von Spanien Tochter	491
Die ihr mit ſcharfen Naſen ausgewittert	170
Die linden Lüfte ſind erwacht	49
Die Muſe, die von Recht und Freiheit ſinget	176

Seite

Die Muse fehlt nicht selten 85
Die Schlacht der Völker ward geschlagen 109
Die Stelle, wo ich auf verschlungnen Wegen 164
Die Todtenglocke tönte mir 147
Die Zeit in ihrem Fluge streift nicht bloß 148
Dies auf dein Wohlsein, vielgeehrter Wirth 200
Dir ist die Herrschaft längst gegeben 35
Dir möcht' ich diese Lieder weihen 100
Don Massias aus Galicien 330
Dort liegt das Jagdschloß, so man Schildeis nennt 187
Dort liegt der Sänger auf der Bahre 286
Drei Fräulein sahn vom Schlosse 253
Drei Könige zu Heimsen, wer hätt' es je gedacht 432
Drei Schlösser sind in meinem Gaue 353
Droben auf dem schroffen Steine 339
Droben stehet die Kapelle 17
Du, den wir suchen auf so finstern Wegen 160
Du kamst, du giengst mit leiser Spur 147
Du, Mutter, sahst mein Auge trinken 145
Du sendest, Freund, mir Lieder 372
Du warst mit Erde kaum bedeckt 146
Durch der Schlachten Gewühl bist du stets sicher gewandelt 137
Ei, wer hat in diesem Jahre 121
Ein ernstes Spiel wird euch vorübergehn 129
Ein Fräulein sah vom Schlosse 256
Ein Goldschmied in der Bude stand 275
Ein Grab, o Mutter, ist gegraben dir 145
Ein Kloster ist versunken 477
Ein Sänger in den frommen Rittertagen 153
Ein Schifflein ziehet leise 288
Einmal athmen möcht' ich wieder 103
Einst am schönen Frühlingstage 317
Ergehst du dich im Abendlicht 3
Erhebet euch mit heilgem Triebe 27
Es gieng an einem Morgen 351
Es gieng wohl über die Heide 231
Es giengen drei Jäger wohl auf die Birsch 364
Es hat mir jüngst geträumet 291

	Seite
Es ist 'ne Kirche wohlbekannt	500
Es jagt' ein Jäger früh am Tag	363
Es pflückte Blümlein manigfalt	228
Es stand in alten Zeiten ein Schloß so hoch und hehr	464
Es steht ein hoher schroffer Fels	462
Es wallt ein Pilger hohen Dranges	246
Es war in traurigen Novembertagen	156
Es war so trübe, dumpf und schwer	99
Es zogen drei Bursche wohl über den Rhein	278
Festlich ist der Freude Schall	6
Finster ist die Nacht und bange	181
Frau Berta saß in der Felsenkluft	401
Frühling ists, ich laß' es gelten	52
Gelehrte deutsche Männer	101
Gestern hatt' ich geträumt, mein Mädchen am Fenster zu sehen	141
Gestorben war ich	34
Göttlicher Alpensohn, sei huldreich uns Epigrammen	137
Graf Eberhard im Bart	357
Graf Richard von der Normandie	493
Grün wird die Alpe werden	469
Guckst du mir denn immer nach	42
Guten Morgen, Marie! So frühe schon rüstig und rege	279
Hast du das Schloß gesehen	241
Heilig ist die Jugendzeit	14
Hell erklingen die Trommeten	306
Hier ist das Felsenriff, drauf Tell aus der Barke gesprungen	138
Horch! wie brauset der Sturm und der schwellende Strom in der Nacht hin	140
Ich bin so gar ein armer Mann	12
Ich bin so hold den sanften Tagen	18
Ich bin vom Berg der Hirtenknab	29
Ich bitt' euch, theure Sänger	55
Ich hatt' einen Kameraden	294
Ich hör' meinen Schatz	43
Ich kenne sieben lustge Brüder	378
Ich muß zu Feld, mein Töchterlein	422
Ich nahm den Stab, zu wandern	131
Ich Pfalzgraf Götz von Tübingen	427
Ich reit' ins finstre Land hinein	80

	Seite
Ich ſang in vorgen Tagen	95
Ich ſaß bei jener Linde	36
Ich ſchlief am Blüthenhügel	290
Ich tret' in deinen Garten	38
Ich weiß mir eine Grotte	473
Ich will ja nicht zum Garten gehn	284
Ihr beſonders dauert mich	105
Ihr habt gehört die Kunde	479
Ihr Saiten, tönet ſanft und leiſe	86
Ihr Wolken, die ihr bunt den Himmel ſäumet	511
Im ſchönſten Garten wallten	252
Im Sommer ſuch' ein Liebchen dir	42
Im ſtillen Kloſtergarten	227
Im Walde geh' ich wohlgemuth	34
Im Walde läuft ein wildes Pferd	461
In den abendlichen Gärten	309
In den Thalen der Provence	320
In der Abtei von Sanct Ouen	495
In der hohen Hall' ſaß König Sifrid	265
In der mondlos ſtillen Nacht	302
In des Maies holden Tagen	295
In dieſer Maienwonne	266
In dieſer Zeit, ſo reich an ſchönem Sterben	157
In Liebesarmen ruht ihr trunken	37
In ſchönen Sommertagen, wann lau die Lüfte wehn	429
Iſt denn im Schwabenlande verſchollen aller Sang	428
Ja, Schickſal, ich verſtehe dich	149
Jung Siegfried war ein ſtolzer Knab'	399
Kalliſthenes, ein Jüngling zu Athen	376
Kein beßre Luſt in dieſer Zeit	44
Kleiner Däumling, kleiner Däumling	311
Komm her, mein Kind, o du mein ſüßes Leben	142
Kommt herbei, ihr luftgen Schweſtern	369
König Wilhelm hatt' ein ſchweren Traum	365
Lebe wohl, lebe wohl, mein Lieb	78
Lebendig ſein begraben	63
Lerchen ſind wir, freie Lerchen	449
Leuchtet ſchon die Frühlingsſonne	10

	Seite
Lieder sind wir. Unser Vater	IX
Lösen sich die irdschen Bande	65
Man höret oft im fernen Wald	474
Morgenluft, so rein und kühl	61
Mütter, die ihr euch erquickt	105
Nach dem hohen Schloß von Balbi	323
Nach hohem, würdgem nur hast du gerungen	158
Nicht schamroth weichen soll der Sängerorden	175
Nimmer mochten ihn verwunden	304
Noch ahnt man kaum der Sonne Licht	80
Noch einmal spielt die Orgel mir	283
Noch ist kein Fürst so hochgefürstet	127
Noch singt den Wiederhallen	238
Normannenherzog Wilhelm sprach einmal	419
Nun die Sonne soll vollenden	71
Nun soll ich sagen und singen	271
Nur selten komm' ich aus dem Zimmer	41
O Birke, die so heiter	193
O blaue Luft nach trüben Tagen	62
O brich nicht, Steg! du zitterst sehr	83
O legt mich nicht ins dunkle Grab	50
O sanfter, süßer Hauch	49
O Tannenbaum, du edles Reis	192
O Winter, schlimmer Winter	45
Ob ich die Freude nie empfunden	22
Oft einst hatte sich mich mit duftigen Rosen beschenket	141
Paris ist der schönste Ritter	314
Pfingsten war, das Fest der Freude	258
Recensent, der tapfre Ritter	312
Rechberger war ein Junker keck	386
Reisen soll ich, Freunde, reisen	76
Saatengrün, Veilchenduft	51
Sagt nicht mehr: „Guten Morgen! guten Tag	142
Schaffet fort am guten Werke	117
Schon kehren die Vianer in die Stadt	503
Schönste, du hast mir befohlen	179
Schwarze Wolken ziehn hinunter	304
Sei uns willkommen, Dichterkind	96

ZENEAKADÉMIA LISZT MÚZEUM

	Seite
Seid gegrüßt mit Frühlingswonne	20
Seit der hohe Gott der Lieder	319
Seltsam spielest du oft mit Sterblichen, Amor! Es liebet	138
Sie kommt in diese stillen Gründe	32
Sie war ein Kind vor wenig Tagen	21
Singe, wem Gesang gegeben	54
So hab' ich endlich dich gerettet	35
So hab' ich nun die Stadt verlaßen	82
So soll ich nun dich meiden	79
So war es dir bescheeret	57
Solche Düfte sind mein Leben	71
Sterbliche wandeltet ihr in Blumen, Götter von Hellas	138
Stille streif' ich durch die Gassen	183
Stiller Garten, eile nur	48
Süßer, goldner Frühlingstag	50
Tritt ein zu dieser Schwelle	122
Um Mitternacht auf pfadlos weitem Meer	150
Und immer nur vom alten Recht	116
Und wieder schwankt die ernste Wage	125
Unstern, diesem guten Jungen	349
Über diesen Strom vor Jahren	66
Versunken, wehe, Mast und Kiel	458
Verwehn, verhallen ließen sie	146
Vom schönen Rosengarten	260
Von aller Herrschaft, die auf Erden waltet	150
Von dir getrennet, lieg' ich wie begraben	162
Von Edenhall der junge Lord	424
Vor seinem Heergefolge ritt	366
Vorwärts! fort und immer fort	97
Wandrer, es ziemet dir wohl, in der Burg Ruinen zu schlummern	139
Wann deine Wimper neidisch fällt	141
Wann die Natur will knüpfen und erbauen	171
Wann im letzten Abendstrahl	61
Wann ward der erste Kranz gewunden	103
Wars ein Thor der Stadt Florenz	332
Was ich in Liedern manches Mal berichte	167
Was ist das für ein durstig Jahr	90
Was je mir spielt' um Sinnen und Gemüthe	165

ZENEAKADÉMIA LISZT MÚZEUM

	Seite
Was kann dir aber fehlen	114
Was klinget und singet die Straß' herauf	248
Was soll doch dies Trommeten sein	239
Was spähest du nach der Angel	459
Was stehst du so in stillem Schmerz	24
Was steht der nordschen Fechter Schaar	235
Was streift vorbei im Dämmerlicht	39
Was wecken aus dem Schlummer mich	281
Was zagst du, Herz, in solchen Tagen	51
Welch ein Schwirren, welch ein Flug	68
Wenig hab' ich noch empfunden	64
Wenn du auf diesem Leichensteine	147
Wenn du den leichten Reigen führest	56
Wenn du von Laura wahres hast gesungen	154
Wenn heut ein Geist herniederstiege	118
Wenn Sträuchen, Blumen manche Deutung eigen	166
Wer entwandelt durch den Garten	225
Wer redlich hält zu seinem Volke	124
Wie angenehme, warme Sommernacht	194
Wie der Castellan von Coucy	325
Wie dort, gewiegt von Westen	73
Wie lieblicher Klang	47
Wie schreitet königlich der Leu	460
Wie Sterbenden zu Muth, wer mag es sagen	161
Wie, wenn man auch die Glocke nicht mehr ziehet	169
Wie willst du dich mir offenbaren	59
Wieder hab' ich dich gesehen	75
Will ruhen unter den Bäumen hier	79
Wir haben heut nach altem Brauch	88
Wir sind nicht mehr am ersten Glas	92
Wir waren neugeboren, himmlisch helle	161
Wird das Lied nun immer tönen	104
Wirf ab, mein Lied, den niederländschen Schuh	528
Wo je bei altem gutem Wein	111
Wohl blühet jedem Jahre	51
Wohl denk' ich jener selgen Jugendträume	163
Wohl geht der Jugend Sehnen	63
Wohl sitzt am Meeresstrande	207

ZENEAKADÉMIA LISZT MÚZEUM

	Seite
Wolken seh' ich abendwärts	62
Wühlt jener schauervolle Sturm aus Norden	173
Zeuch nicht den dunkeln Wald hinab	251
Zu Achalm auf dem Felsen da haust manch kühner Aar	434
Zu Hirsau in den Trümmern	359
Zu Limburg auf der Veste	442
Zu meinen Füßen sinkt ein Blatt	146
Zu Speier im Saale da hebt sich ein Klingen	393
Zu stehn in frommer Eltern Pflege	150
Zu Weinsberg, der gepriesnen Stadt	382
Zur Schmiede gieng ein junger Held	398
Zwei Fräulein sahn vom Schlosse	254
Zwo Jungfraun sah ich auf dem Hügel droben	164

ZENEAKADÉMIA LISZT MÚZEUM

ZENEAKADÉMIA

Verzeichniß der Bilder.

Die größeren Bilder mit dem Monogramm ℌ, sowie die Initialen und Schlußvignetten sind von **A. Schrödter** gezeichnet, mit Ausnahme der Schlußvignetten Seite 25 und 48 von **G. Cloß** und Seite 287, 293, 318 und 418 von **J. Schnorr.**

		Seite
Schäfers Sonntagslied	gezeichnet von **Gabriel Max.**	26
Frühlingsruhe	" " **Th. Schütz.**	50
Die theure Stelle	" " **G. Cloß.**	164
Schildeis	" " **G. Cloß.**	187
Konradin	" " **A. Schrödter**	210
Entsagung	" " **H. Mackart.**	225
Die Nonne	" " **G. Max.**	227
Die sterbenden Helden	" " **G. Max.**	233
Der schwarze Ritter	" " **G. Max.**	258
Des Goldschmieds Töchterlein	" " **G. Max.**	275
Der Wirthin Töchterlein	" " **G. Max.**	278
Die Mähderin	" " **Th. Schütz.**	279
Jungfrau Sieglinde	" " **W. Camphausen.**	299
Der castilische Ritter	" " **G. Cloß.**	303
Rudello	" " **G. Max.**	320

ZENEAKADÉMIA LISZT MÚZEUM

			Seite
Don Massias	gezeichnet von	G. Max.	330
Dante	" "	G. Max.	332
Liebesklagen	" "	W. Camphausen.	335
Harald	" "	G. Max.	366
Merlin der Wilde	" "	G. Cloß.	372
Die Bildsäule des Bacchus	" "	G. Max.	376
Der Graf von Greiers	" "	G. Max.	391
Siegfrieds Schwert	" "	W. Camphausen.	399
Roland Schildträger	" "	G. Max.	407
Das Glück von Edenhall	" "	G. Max.	424
Der Ueberfall im Wildbad	" "	G Max.	429
Die Döffinger Schlacht	" "	G. Max.	438
Des Sängers Fluch	" "	G. Max.	464
Die verlorene Kirche	" "	G. Cloß.	474
Das versunkene Kloster	" "	G. Cloß.	477
Graf Richard Ohnefurcht	" "	G. Max.	493

ZENEAKADÉMIA LISZT MÚZEUM

Die Ausführung in Holzschnitt ist von der xylographischen Anstalt von **Cloß** und **Ruff** in Stuttgart.

ZENEAKADÉMIA
LISZT MÚZEUM

1982

ZENEAKADÉMIA
LISZT MÚZEUM

ZENEAKADÉMIA

ZENEAKADÉMIA
LISZT MÚZEUM

ZENEAKADÉMIA

ZENEAKADÉMIA
LISZT MÚZEUM

ZENEAKADÉMIA
LISZT MÚZEUM

ZENEAKADÉMIA